



แผนพัฒนาท้องถิ่น (พ.ศ. ๒๕๖๖ - ๒๕๗๐)

ของเทศบาลตำบลหน้าพระลาน
อำเภอเฉลิมพระเกียรติ จังหวัดสระบุรี



ประกาศเทศบาลตำบลหน้าพระลาน
เรื่อง ประกาศใช้แผนพัฒนาท้องถิ่น (พ.ศ. ๒๕๖๖ - ๒๕๗๐)

ด้วยเทศบาลตำบลหน้าพระลาน อำเภอเฉลิมพระเกียรติ จังหวัดสระบุรี ได้จัดทำแผนพัฒนาท้องถิ่น (พ.ศ. ๒๕๖๖ - ๒๕๗๐) ตามแนวทางในการจัดทำแผนพัฒนาท้องถิ่น (พ.ศ. ๒๕๖๖ - ๒๕๗๐) และระเบียบกระทรวงมหาดไทยว่าด้วยการจัดทำแผนพัฒนาขององค์กรปกครองส่วนท้องถิ่น พ.ศ. ๒๕๔๘ และที่แก้ไขเพิ่มเติม เรียบร้อยแล้ว จึงอาศัยอำนาจตามความในข้อ ๑๗ แห่งระเบียบกระทรวงมหาดไทยว่าด้วยการจัดทำแผนพัฒนาขององค์กรปกครองส่วนท้องถิ่น พ.ศ. ๒๕๔๘ และที่แก้ไขเพิ่มเติม เทศบาลตำบลหน้าพระลานจึงประกาศใช้แผนพัฒนาท้องถิ่น (พ.ศ. ๒๕๖๖ - ๒๕๗๐)

จึงประกาศมาให้ทราบโดยทั่วกัน

ประกาศ ณ วันที่ ๒๓ กันยายน พ.ศ. ๒๕๖๔

(นางสมฤดี จันทรสวรรณ)

นายกเทศมนตรีตำบลหน้าพระลาน

สารบัญ

	หน้า
ส่วนที่ ๑ สภาพทั่วไปและข้อมูลพื้นฐาน	
๑. ด้านกายภาพ	๑
๒. ด้านการเมือง/การปกครอง	๑
๓. ประชากร	๔
๔. สภาพทางสังคม	๕
๕. ระบบบริการพื้นฐาน	๖
๖. ระบบเศรษฐกิจ	๘
๗. ศาสนา ประเพณี วัฒนธรรม	๑๐
๘. ทรัพยากรธรรมชาติ	๑๑
ส่วนที่ ๒ ยุทธศาสตร์การพัฒนาขององค์กรปกครองส่วนท้องถิ่น	
๑. ความสัมพันธ์ระหว่างแผนพัฒนาระดับมหภาค	๑๒
๒. ยุทธศาสตร์ของเทศบาลตำบลหน้าพระลาน (พ.ศ. ๒๕๖๖ - ๒๕๗๐)	๓๒
๓. การวิเคราะห์เพื่อพัฒนาท้องถิ่น	๓๗
ส่วนที่ ๓ การนำแผนพัฒนาท้องถิ่นไปสู่การปฏิบัติ	
๑. การนำยุทธศาสตร์การพัฒนาไปสู่การปฏิบัติ	๓๙
๒. บัญชีโครงการพัฒนาท้องถิ่น	๔๐
๓. บัญชีครุภัณฑ์	๑๐๑
ส่วนที่ ๔ สภาพทั่วไปและข้อมูลพื้นฐาน	
๑. การติดตามและประเมินผลยุทธศาสตร์	๑๒๘
๒. การติดตามและประเมินผลโครงการ	๑๓๒
๓. การวัดผลในเชิงปริมาณและเชิงคุณภาพ	๑๓๔
๔. สรุปผลการพัฒนาท้องถิ่นจากแผนพัฒนาท้องถิ่น พ.ศ. ๒๕๖๑ - ๒๕๖๕	๑๓๕
๕. ข้อเสนอแนะในการจัดทำแผนพัฒนาท้องถิ่นในอนาคต	๑๓๕

ส่วนที่ ๑
สภาพทั่วไปและข้อมูลพื้นฐาน

ส่วนที่ ๑

สภาพทั่วไปและข้อมูลพื้นฐาน

๑. ด้านกายภาพ

๑.๑ ที่ตั้ง

เทศบาลตำบลหน้าพระลาน อำเภอเฉลิมพระเกียรติ จังหวัดสระบุรี เดิมมีฐานะเป็นสุขาภิบาล โดยได้จัดตั้งตามประกาศกระทรวงมหาดไทย เมื่อวันที่ ๒๑ พฤษภาคม ๒๕๐๒ และในวันที่ ๑๑ มกราคม ๒๕๒๒ ได้มีประกาศกระทรวงมหาดไทยเปลี่ยนแปลงแนวเขตสุขาภิบาลใหม่ ต่อมาได้มีพระราชบัญญัติเปลี่ยนแปลงฐานะจากสุขาภิบาลเป็นเทศบาล พ.ศ. ๒๕๔๒ ประกาศในราชกิจจานุเบกษา เล่ม ๑๑๖ ตอนที่ ๙ ก วันที่ ๒๔ กุมภาพันธ์ ๒๕๔๒ มีผลให้สุขาภิบาลยกฐานะเป็นเทศบาลตำบล ตั้งแต่วันที่ ๒๕ พฤษภาคม ๒๕๔๒ เป็นต้นไป โดยเทศบาลตำบลหน้าพระลาน อำเภอเฉลิมพระเกียรติ จังหวัดสระบุรี มีพื้นที่ทั้งหมด ๙.๗๔ ตารางกิโลเมตร ตั้งอยู่ในเขตพื้นที่ตำบลหน้าพระลาน อำเภอเฉลิมพระเกียรติ จังหวัดสระบุรี ซึ่งอยู่ห่างจากศาลากลางจังหวัดสระบุรี ประมาณ ๒๐ กิโลเมตร ห่างจากอำเภอเฉลิมพระเกียรติ จังหวัดสระบุรี ประมาณ ๑๐ กิโลเมตร อยู่ห่างจากกรุงเทพมหานครตามทางหลวงแผ่นดินหมายเลข ๑ (ถนนพหลโยธิน) ระยะทางประมาณ ๑๒๘ กิโลเมตร

๑.๒ ลักษณะภูมิประเทศ

เทศบาลตำบลหน้าพระลาน อำเภอเฉลิมพระเกียรติ จังหวัดสระบุรี มีพื้นที่กว่าร้อยละ ๕๐ เป็นภูเขา ได้แก่ เขาใหญ่ เขาอบ เขาพาดแอก เป็นต้น ซึ่งเป็นแหล่งอุตสาหกรรมเกี่ยวกับหิน เนื่องจากมีแร่ธาตุสำคัญหลายชนิด เช่น หินอ่อน หินปูน หินลูกรัง และหินที่ใช้ในการก่อสร้าง สำหรับพื้นที่ราบส่วนใหญ่เป็นที่อยู่อาศัย โรงงานอุตสาหกรรมและการพาณิชย์กรรม

๑.๓ ลักษณะภูมิอากาศ

เทศบาลตำบลหน้าพระลาน อำเภอเฉลิมพระเกียรติ จังหวัดสระบุรี มีลักษณะอากาศแบบฝนเมืองร้อนเฉพาะฤดู ซึ่งลักษณะภูมิอากาศแบบนี้จะมีฝนน้อย แห้งแล้งในฤดูหนาวและมีอุณหภูมิค่อนข้างสูงในฤดูร้อนค่อนข้างหนาวเย็นในฤดูหนาว และมีฝนตกชุกในช่วงเดือนพฤษภาคม ถึงเดือนตุลาคม

๑.๔ ลักษณะของดิน

ดินส่วนใหญ่ในเขตเทศบาลตำบลหน้าพระลาน เป็นพื้นที่ภูเขา ภูเขาหิน โดยในพื้นที่ราบจะเป็นดินร่วนสามารถทำการเพาะปลูกและการกสิกรรมได้ แต่เนื่องจากพื้นที่ราบส่วนใหญ่ จะเป็นที่ตั้งของโรงงานอุตสาหกรรม โรงโม่หิน อาคารพาณิชย์ และที่พักอาศัยเป็นส่วนใหญ่ ส่วนดินที่อยู่ตามภูเขา จะมีลักษณะของหิน และดินลูกรัง นอกจากนี้ก็จะเป็นแร่ธาตุ เช่น หินปูน หินอ่อน หินลูกรัง หินอ่อน หินดินดาน และหินปูนมาร์ล (ดินมาร์ล) เป็นต้น

๒. ด้านการเมือง/การปกครอง

๒.๑ เขตการปกครอง

เทศบาลตำบลหน้าพระลาน อำเภอเฉลิมพระเกียรติ จังหวัดสระบุรี มีอาณาเขตครอบคลุมพื้นที่หมู่ที่ ๑ หมู่ที่ ๒ หมู่ที่ ๓ (บางส่วน) หมู่ที่ ๗ และหมู่ที่ ๘ ตำบลหน้าพระลาน อำเภอเฉลิมพระเกียรติ จังหวัดสระบุรี โดยมีพื้นที่รวมทั้งสิ้น ๙.๗๔ ตารางกิโลเมตร หรือ ๗,๔๕๕ ไร่ โดยมีอาณาเขต ดังนี้

ทิศเหนือ ติดต่อกับอำเภอพระพุทธบาท จังหวัดสระบุรี (ตั้งแต่หลักเขตที่ ๑ ซึ่งตั้งอยู่ริมทางหลวงแผ่นดินหมายเลข ๒ ตอนสระบุรี นครราชสีมา ฟากใต้ ตรง กม. ๑๓๐.๕๐๐)

จากหลักเขตที่ ๑ เลียบริมถนนนิคมฝั่งตะวันออก ไปทางทิศตะวันออกเฉียงเหนือ ถึงหลักเขตที่ ๒ ซึ่งตั้งอยู่ตรงสามแยกถนนนิคมฝั่งใต้

จากหลักเขตที่ ๒ เลียบริมถนนฝั่งใต้ไปทางทิศตะวันออก ระยะทาง ๙๐๐ เมตร ถึงหลักเขตที่ ๓ ซึ่งตั้งอยู่สามแยกถนนนิคมกับมณณเข้าบ้านคั้งเขาเขียว

จากหลักเขตที่ ๓ เลียบถนนนิคมฝั่งใต้ไปจนถึงถนนแล้วเลียบริมเขาใหญ่ด้านตะวันตกไปทางทิศตะวันออก ระยะทาง ๒,๖๐๐ เมตร ถึงหลักเขตที่ ๔ ซึ่งตั้งอยู่ริมเขาใหญ่ฝั่งตะวันออก ริมถนนหน้าพระลาน - หนองจาน ฝั่งตะวันออก

ทิศใต้ ติดต่อกับองค์การบริหารส่วนตำบลพุดแค อำเภอลำปางหลวง จังหวัดสุราษฎร์ธานี (จากหลักเขตที่ ๕ เป็นเส้นตรงไปทางทิศตะวันตกเฉียงใต้ ระยะทาง ๔๐๐ เมตร ถึงหลักเขตที่ ๖ ซึ่งตั้งอยู่ริมถนนพหลโยธินฝั่งตะวันตก)

จากหลักเขตที่ ๖ เป็นเส้นโค้งเลียบเขานกยูง ตั้งแต่ด้านเหนือไปด้านตะวันตก ถึงด้านใต้มุมโค้งเขานกยูง เป็นหลักเขตที่ ๗

จากหลักเขตที่ ๗ เป็นเส้นตรงไปทางทิศตะวันตก ถึงหลักเขตที่ ๘ ซึ่งตั้งอยู่ริมถนนสายบ้านควัว - หน้าพระลาน ฝั่งใต้ ตรง กม. ๑,๗๐๐

ทิศตะวันออก ติดต่อกับองค์การบริหารส่วนตำบลหน้าพระลาน อำเภอลำปางหลวง จังหวัดสุราษฎร์ธานี (จากหลักเขตที่ ๔ เป็นเส้นโค้งไปทางทิศตะวันตกเฉียงใต้ ระยะทาง ๑,๗๐๐ เมตร ถึงหลักเขตที่ ๕ ซึ่งตั้งอยู่ตรงเขตติดต่อสวนพฤกษศาสตร์ภาคกลางพุดแค)

ทิศตะวันตก ติดต่อกับองค์การบริหารส่วนตำบลเขาหลวง อำเภอรพพุทธบาท จังหวัดสุราษฎร์ธานี (จากหลักเขตที่ ๘ เลียบเขตติดต่อตำบลขุนโขลน อำเภอรพพุทธบาทไปทางทิศตะวันตกเฉียงเหนือ ระยะทาง ๓,๗๐๐ เมตร จนถึงหลักเขตที่ ๑)

แผนที่แสดงเขตการปกครอง

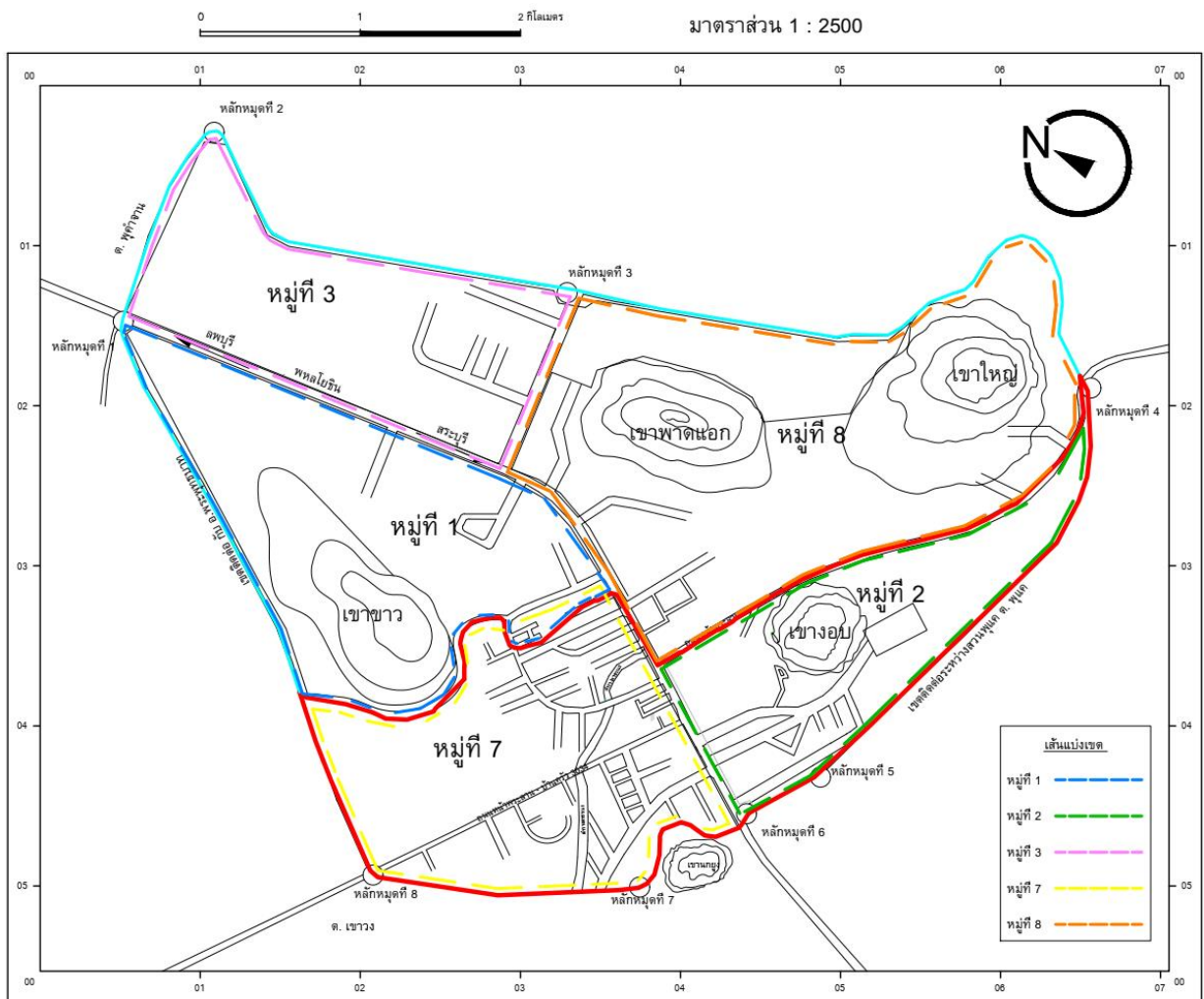

๒.๒ การเลือกตั้ง

พระราชบัญญัติเทศบาล พ.ศ. ๒๔๙๖ และที่แก้ไขเพิ่มเติม กำหนดให้สภาเทศบาลตำบล ประกอบด้วย สมาชิกจำนวนสิบสองคน และมีนายกเทศมนตรีคนหนึ่งซึ่งมาจากการเลือกตั้งโดยตรงของประชาชนตามกฎหมายว่าด้วยการเลือกตั้งสมาชิกสภาท้องถิ่นหรือผู้บริหารท้องถิ่น ประกอบกับพระราชบัญญัติการเลือกตั้งสมาชิกสภาท้องถิ่นหรือผู้บริหารท้องถิ่น พ.ศ. ๒๕๖๒ กำหนดเขตเลือกตั้งสำหรับการเลือกตั้งสมาชิกสภาท้องถิ่นการเลือกตั้งสมาชิกสภาเทศบาลตำบล ให้แบ่งเขตเทศบาลเป็นสองเขตเลือกตั้ง และต้องมีจำนวนสมาชิกสภาเทศบาลเท่ากันทุกเขตเลือกตั้ง โดยในการแบ่งเขตเลือกตั้งให้จัดให้มีจำนวนราษฎรในแต่ละเขตเลือกตั้งใกล้เคียงกันมากที่สุด และพื้นที่ของแต่ละเขตเลือกตั้งต้องติดต่อกัน เว้นแต่ตามสภาพพื้นที่ขององค์กรปกครองส่วนท้องถิ่นทำให้ไม่อาจแบ่งเขตเลือกตั้งให้มีพื้นที่ติดต่อกันได้ จะกำหนดให้เขตเลือกตั้งมีพื้นที่ไม่ติดต่อกันเท่าที่จำเป็นก็ได้ ในการกำหนดเขตเลือกตั้ง จะใช้แนวถนน ตรอก ซอย หรือแยก คลอง หรือแม่น้ำเป็นแนวเขตของเขตเลือกตั้งก็ได้ โดยให้เป็นไปตามหลักเกณฑ์และวิธีการที่คณะกรรมการการเลือกตั้งกำหนด ทั้งนี้ คณะกรรมการการเลือกตั้ง ได้มีประกาศเรื่อง การแบ่งเขตเลือกตั้งสมาชิกสภาเทศบาลในเขตจังหวัดสระบุรี ลงวันที่ ๒๘ กันยายน ๒๕๖๓ โดยแบ่งเขตเลือกตั้งของเทศบาลตำบลหน้าพระลานออกเป็น ๒ เขต

ตารางแสดงการแบ่งเขตเลือกตั้ง จำนวนสมาชิก และท้องที่ที่ประกอบเป็นเขตเลือกตั้ง

เขตการเลือกตั้งที่	จำนวนสมาชิก (คน)	ท้องที่ที่ประกอบเป็นเขตเลือกตั้ง
๑	๖	๑. หมู่ที่ ๑ ตำบลหน้าพระลาน ๒. หมู่ที่ ๓ ตำบลหน้าพระลาน ๓. หมู่ที่ ๗ (บางส่วน) เฉพาะฝั่งทิศเหนือของถนนเทศบาล ๑๑ (ถนนหินเกล็ดไทย) และซอยร่วมใจพัฒนา ๘ - ๑๐ ตำบลหน้าพระลาน ๔. หมู่ที่ ๘ ตำบลหน้าพระลาน
๒	๖	๑. หมู่ที่ ๒ ตำบลหน้าพระลาน ๒. หมู่ที่ ๗ (บางส่วน) ยกเว้นฝั่งทิศเหนือของถนนเทศบาล ๑๑ (ถนนหินเกล็ดไทย) และซอยร่วมใจพัฒนา ๘ - ๑๐ ตำบลหน้าพระลาน

แผนที่แสดงการแบ่งเขตการเลือกตั้งของเทศบาลตำบลหน้าพระลาน

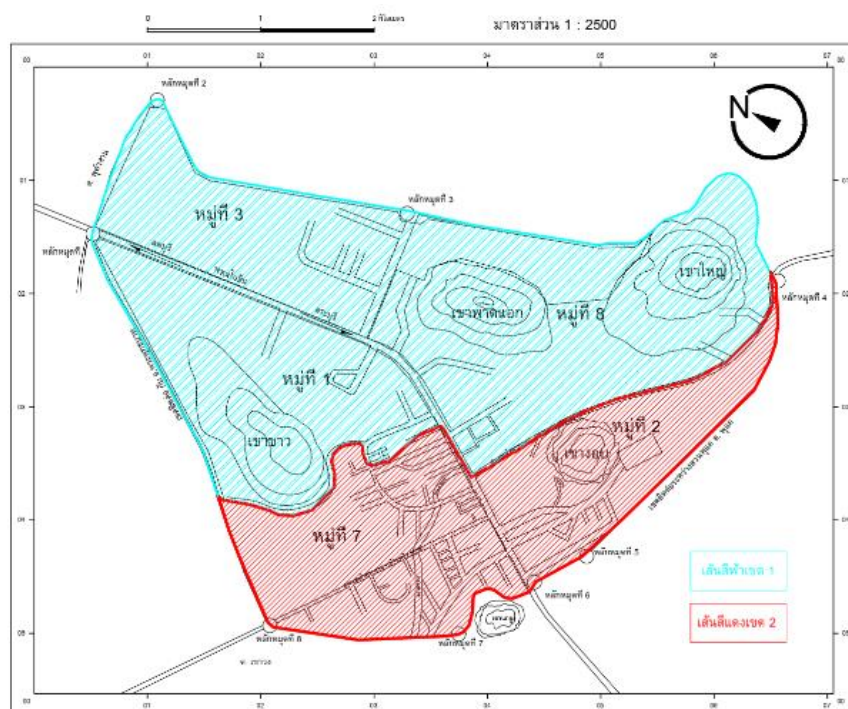

๓. ประชากร

๓.๑ ข้อมูลเกี่ยวกับจำนวนประชากร

หมู่ที่	ปี พ.ศ. ๒๕๖๒ ณ เดือนธันวาคม			ปี พ.ศ. ๒๕๖๓ ณ เดือนธันวาคม			ปี พ.ศ. ๒๕๖๔ ณ เดือนสิงหาคม		
	ชาย	หญิง	รวม	ชาย	หญิง	รวม	ชาย	หญิง	รวม
หมู่ที่ ๑ เขาขาว	๓๒๙	๒๙๘	๖๒๗	๓๒๒	๒๙๒	๖๑๔	๓๑๗	๒๙๒	๖๐๙
หมู่ที่ ๒ เขาขอบ	๖๗๗	๖๕๘	๑,๓๓๕	๖๖๖	๖๔๗	๑,๓๑๓	๖๖๕	๖๔๒	๑,๓๐๗
หมู่ที่ ๓ คิ่งเขาเขียว	๕๐๘	๕๐๒	๑,๐๑๐	๔๙๗	๕๐๕	๑,๐๐๒	๔๙๐	๕๐๖	๙๙๖
หมู่ที่ ๗ หน้าพระลาน	๑,๔๖๖	๑,๔๕๘	๒,๙๒๔	๑,๔๖๑	๑,๔๖๕	๒,๙๒๖	๑,๔๕๐	๑,๔๕๕	๒,๙๐๕
หมู่ที่ ๘ เขาพลัดแอก	๑,๐๒๔	๑,๐๓๐	๒,๐๕๔	๑,๐๒๑	๑,๐๓๐	๒,๐๕๑	๑,๐๑๕	๑,๐๑๘	๒,๐๓๓

แหล่งที่มา : งานทะเบียนราษฎร สำนักปลัดเทศบาล ณ เดือนกันยายน ๒๕๖๔

๓.๒ ช่วงอายุและจำนวนประชากร

ช่วงวัย	ปี พ.ศ. ๒๕๖๒ ณ เดือนธันวาคม			ปี พ.ศ. ๒๕๖๓ ณ เดือนธันวาคม			ปี พ.ศ. ๒๕๖๔ ณ เดือนกรกฎาคม		
	ชาย	หญิง	รวม	ชาย	หญิง	รวม	ชาย	หญิง	รวม
วัยทารก (แรกเกิด ถึง ๓ ปี)	๑๘๗	๑๖๙	๓๕๖	๑๗๐	๑๗๗	๓๔๗	๑๖๗	๑๖๑	๓๒๘
วัยเด็กตอนต้น หรือปฐมวัย (ช่วงอายุ ๔ ถึง ๖ ปี)	๑๖๘	๑๖๓	๓๓๑	๑๖๗	๑๔๙	๓๑๖	๑๖๐	๑๕๗	๓๑๗
วัยเด็กตอนกลาง หรือวัยเรียน (ช่วงอายุ ๖ ถึง ๑๒ ปี)	๓๓๑	๓๓๖	๖๖๗	๓๑๑	๓๒๕	๖๓๖	๓๒๐	๓๑๕	๖๓๕
วัยรุ่น (ช่วงอายุ ๑๓ ถึง ๑๙ ปี)	๓๗๔	๓๓๔	๗๐๘	๓๗๔	๓๓๕	๗๐๙	๓๖๓	๓๓๔	๖๙๖
วัยผู้ใหญ่ (ช่วงอายุ ๒๐ ถึง ๖๐ ปี)	๒,๔๓๙	๒,๓๔๙	๔,๗๘๘	๒,๔๐๓	๒,๓๑๗	๔,๗๒๐	๒,๓๗๕	๒,๓๐๒	๔,๖๗๗
วัยผู้สูงอายุ (ช่วงอายุ ๖๑ ปี ขึ้นไป)	๕๓๖	๖๑๖	๑,๑๕๒	๕๕๒	๖๔๑	๑,๑๙๓	๕๕๗	๖๔๙	๑,๒๐๖

แหล่งที่มา : งานทะเบียนราษฎร สำนักปลัดเทศบาล ณ เดือนสิงหาคม ๒๕๖๔

๔. สภาพทางสังคม

๔.๑ การศึกษา

เทศบาลตำบลหน้าพระลาน อำเภอเฉลิมพระเกียรติ จังหวัดสระบุรี มีสถานศึกษาที่อยู่ในความรับผิดชอบของเทศบาลตำบลหน้าพระลาน จำนวน ๔ แห่ง ดังนี้

ลำดับ	ชื่อโรงเรียน	ระดับการจัดการศึกษา	หมายเลขโทรศัพท์
สังกัดเทศบาลตำบลหน้าพระลาน			
๑	ศูนย์พัฒนาเด็กเล็กเทศบาลตำบลหน้าพระลาน	ก่อนวัยเรียน	๐ ๓๖๓๔ ๗๖๓๘
๒	โรงเรียนอนุบาลเทศบาลตำบลหน้าพระลาน	อนุบาล ๒ ถึงอนุบาล ๓	๐ ๓๖๓๔ ๗๖๓๘
สังกัดสำนักงานคณะกรรมการการศึกษาขั้นพื้นฐาน			
๑	โรงเรียนหน้าพระลาน (พิบูลสงคราม)	อนุบาล ๒ ถึงมัธยมศึกษาปีที่ ๓	๐ ๓๖๓๕ ๑๑๑๘
๒	โรงเรียนคิ่งเขาเขียว (สำเภาราษฎร์บำรุง)	อนุบาล ๒ ถึงประถมศึกษาปีที่ ๖	๐ ๓๖๓๔ ๗๖๖๐

แหล่งที่มา : กองการศึกษา ณ เดือนสิงหาคม ๒๕๖๔

๔.๒ สาธารณสุข

ภายในเขตเทศบาลตำบลหน้าพระลาน อำเภอเฉลิมพระเกียรติ จังหวัดสระบุรี มีคลินิกเอกชนจำนวน ๓ แห่ง และมีสถานบริการสาธารณสุข จำนวน ๑ แห่ง คือ โรงพยาบาลส่งเสริมสุขภาพตำบลหน้าพระลาน

๔.๓ อาชญากรรม

การควบคุมดูแลปัญหาอาชญากรรมในเขตเทศบาลตำบลหน้าพระลาน อำเภอเฉลิมพระเกียรติ จังหวัดสระบุรี อยู่ในความรับผิดชอบของสถานีตำรวจภูธรหน้าพระลาน

๔.๔ ยาเสพติด

การควบคุมดูแลปัญหาเสพติดในเขตเทศบาลตำบลหน้าพระลาน อำเภอเฉลิมพระเกียรติ จังหวัดสระบุรี อยู่ในความรับผิดชอบของสถานีตำรวจภูธรหน้าพระลาน

๔.๕ การสังคมสงเคราะห์

เทศบาลตำบลหน้าพระลาน อำเภอเฉลิมพระเกียรติ จังหวัดสระบุรี มีผู้รับเบี้ยผู้สูงอายุ เบี้ยความพิการ และเบี้ยผู้ป่วยเอดส์ ดังนี้

ปี พ.ศ.	จำนวนผู้รับเบี้ยผู้สูงอายุ (คน)	จำนวนผู้รับเบี้ยความพิการ (คน)	จำนวนผู้รับเบี้ยผู้ป่วยเอดส์ (คน)
พ.ศ. ๒๕๖๑	๙๐๗	๕๗๓	๑๓
พ.ศ. ๒๕๖๒	๙๓๖	๕๕๕	๑๕
พ.ศ. ๒๕๖๓	๑,๐๐๔	๕๖๒	๑๖
พ.ศ. ๒๕๖๔	๑,๑๐๐	๕๕๗	๑๖

แหล่งที่มา : งานส่งเสริมสวัสดิการสังคม สำนักปลัดเทศบาล ณ เดือนสิงหาคม ๒๕๖๔

๕. ระบบบริการพื้นฐาน

๕.๑ การคมนาคมขนส่ง (ทางบก ทางน้ำ ทางราง ฯลฯ)

เทศบาลตำบลหน้าพระลาน มีถนนที่อยู่ในความรับผิดชอบของเทศบาลตำบลหน้าพระลาน จำนวนทั้งสิ้น ๖๕ สาย ดังนี้

ลำดับ	รายการ	ขนาด		ลักษณะถนน	ปีที่สร้าง	ปีที่ปรับปรุง (ครั้งล่าสุด)
		กว้าง (เมตร)	ยาว (เมตร)			
๑	ถนนเทศบาล ๑ (เขานกยูง)	๕/๖	๔๗๓	คสล. + ลาดยาง	๒๕๕๖	๒๕๕๙
๒	ซอยถนนเทศบาล ๑	๔.๕๐	๗๕	คสล.	๒๕๕๗	-
๓	แยกถนนเทศบาล ๑	๓.๐๐	๙๐	คสล.	๒๕๕๕	-
๔	ถนนเขานกยูง ๑	๔.๐๐	๒๕๐	ลาดยาง	๒๕๕๖	๒๕๒๕๙
๕	ซอยถนนเขานกยูง ๑/๑	๓.๕๐	๑๑๑	คสล.	๒๕๕๖	-
๖	ซอยเขานกยูง ๑/๒	๓.๕๐	๑๑๑	คสล.	๒๕๕๖	-
๗	ซอยเขานกยูง ๑/๓	๔.๐๐	๑๑๐	ลาดยาง	๒๕๕๖	-
๘	ซอยเขานกยูง ๑/๔	๔.๐๐	๑๒๐	ลาดยาง	๒๕๕๖	๒๕๕๙
๙	ซอยเขานกยูง ๑/๕	๓.๐๐	๑๑๐	ลาดยาง	๒๕๕๙	๒๕๕๙
๑๐	ถนนเขานกยูง ๒	๖.๐๐	๓๐๐	ลาดยาง	๒๕๕๖	-
๑๑	ถนนเขานกยูง ๓	๔.๐๐	๑๙๐	ลาดยาง	๒๕๕๖	๒๕๕๙
๑๒	ถนนเขานกยูง ๔	๔.๐๐	๒๐๐	ลาดยาง	๒๕๕๖	๒๕๖๓
๑๓	ถนนเทศบาล ๑๙ (ตลาดเก่า)	๔.๐๐	๔๕	คสล.	๒๕๕๗	-
๑๔	ถนนเทศบาล ๒๑	๓.๕๐	๒๔๐	คสล.	๒๕๕๙	-
๑๕	ถนนเทศบาล ๒๓	๓.๕๐	๒๙๐	คสล.	๒๕๕๗	-
๑๖	ซอยบ้านครัว ๑	๔.๐๐	๔๗	คสล.	๒๕๖๓	-
๑๗	ถนนเทศบาล ๒๕	๔.๐๐	๒๐๐	คสล.	๒๕๕๕	-
๑๘	ถนนเทศบาล ๒๗	๓.๕๐	๓๕๐	คสล.	๒๕๕๕	-
๑๙	ถนนเทศบาล ๒ (ข้างโรงเลื่อย)	๖.๐๐	๙๐๐	คสล.	๒๕๕๖	-
๒๐	ถนนเทศบาล ๔ (ไปรษณีย์เก่า)	๔.๐๐	๓๕๐	คสล.	๒๕๔๕	-
๒๑	ถนนเทศบาล ๖ (โรงงานหินอ่อน)	๖.๐๐	๘๐๐	ลาดยาง	๒๕๕๐	-
๒๒	ซอยโรงงานหินอ่อน ๑	๓.๐๐	๔๐๐	ลาดยาง	๒๕๔๕	๒๕๖๐
๒๓	ซอยโรงงานหินอ่อน ๒	๕.๐๐	๑๗๐	คสล.	๒๕๔๕	-
๒๔	ซอยโรงงานหินอ่อน ๓	๔.๐๐	๑๑๐	คสล.	๒๕๔๕	-
๒๕	ซอยโรงงานหินอ่อน ๔	๔.๐๐	๖๓	คสล.	๒๕๔๕	-
๒๖	ซอยโรงงานหินอ่อน ๕	๔.๐๐	๓๐๐	คสล.	๒๕๔๕	-
๒๗	ถนนเทศบาล ๓ (ร่วมใจพัฒนา)	๗.๐๐	๖๐๐	ลาดยาง	๒๕๕๔	๒๕๖๑
๒๘	ซอยร่วมใจพัฒนา ๑	๕.๐๐	๑๑๖	คสล.	๒๕๕๔	-
๒๙	ซอยร่วมใจพัฒนา ๒	๕.๐๐	๙๗	คสล.	๒๕๕๔	๒๕๕๘
๓๐	ซอยร่วมใจพัฒนา ๓	๕.๐๐	๗๑	คสล.	๒๕๕๔	-
๓๑	ซอยร่วมใจพัฒนา ๔	๕.๐๐	๔๒	คสล.	๒๕๕๔	-
๓๒	ซอยร่วมใจพัฒนา ๕	๕.๐๐	๖๓	คสล.	๒๕๕๔	-
๓๓	ซอยร่วมใจพัฒนา ๖	๕.๐๐	๑๑๐	คสล.	๒๕๕๔	-

ลำดับ	รายการ	ขนาด		ลักษณะถนน	ปีที่สร้าง	ปีที่ปรับปรุง (ครั้งล่าสุด)
		กว้าง (เมตร)	ยาว (เมตร)			
๓๔	ขอयर่วมใจพัฒนา ๗	๔.๐๐	๕๐	คสล.	๒๕๕๔	-
๓๕	ขอयर่วมใจพัฒนา ๘	๕.๐๐	๕๖	คสล.	๒๕๕๗	-
๓๖	ขอयर่วมใจพัฒนา ๙	๕.๐๐	๕๘	คสล.	๒๕๕๔	-
๓๗	ขอयर่วมใจพัฒนา ๑๐	๕.๐๐	๕๕	คสล.	๒๕๕๗	-
๓๘	ถนนเทศบาล ๕ (กลุ่มสิงห์พัฒนา)	๕.๐๐	๑๖๐	คสล.	๒๕๕๔	-
๓๙	ถนนเทศบาล ๗	๔.๐๐	๑๗๐	ลาดยาง	๒๕๕๗	-
๔๐	ถนนเทศบาล ๙	๕.๐๐	๔๕๐	คสล. ลาดยาง	๒๕๕๗	-
๔๑	ถนนเทศบาล ๑๑ (หินเกล็ดไทย)	๔.๙๐	๑๔๐	ลาดยาง	๒๕๕๔	-
๔๒	ขอयरหินเกล็ดไทย ๑	๔.๐๐	๗๑	คสล.	๒๕๖๐	-
๔๓	ขอयरหินเกล็ดไทย ๒	๔.๐๐	๗๖	คสล.	๒๕๖๐	-
๔๔	ถนนเทศบาล ๑๓ (ศาลเจ้าพ่อเขาขาว)	๔.๐๐	๕๕๐	ลาดยาง	๒๕๖๑	-
๔๕	ขอयरศาลเจ้าพ่อเขาขาว	๓.๐๐	๕๐	คสล.	๒๕๕๓	-
๔๖	ขอयरแยกถนนเทศบาล ๑๓	๖.๐๐	๑,๕๐๐	คสล.	๒๕๕๘	-
๔๗	ถนนเทศบาล ๑๕ (เขาขาวเหนือ)	๒.๕๐	๒๔๐	คสล.	๒๕๕๓	-
๔๘	ถนนเทศบาล ๑๗ (เฉลิมพระเกียรติ)	๓.๐๐	๑๓๐	คสล.	๒๕๕๓	-
๔๙	ถนนเทศบาล ๑๔ (คั้งเขาเขียว)	๑๒.๐๐	๘๕๐	ลาดยาง	๒๕๕๘	๒๕๖๒
๕๐	ขอयरคั้งเขาเขียว ๑	๖.๐๐	๔๐๐	ลาดยาง	๒๕๕๘	๒๕๖๑
๕๑	ขอयरคั้งเขาเขียว ๑/๑	๒.๐๐	๗๐	คสล.	๒๕๕๘	-
๕๒	ขอयरคั้งเขาเขียว ๑/๒	๒.๐๐	๔๓	คสล.	๒๕๕๘	-
๕๓	ขอयरคั้งเขาเขียว ๒	๓.๕๐	๑๔๐	ลาดยาง	๒๕๕๔	-
๕๔	ถนนเทศบาล ๑๒ (เขาพาดแอกเหนือ)	๓.๐๐	๔๕๐	คสล.	๒๕๕๑	-
๕๕	ถนนเทศบาล ๑๐ (เขาพาดแอกใต้)	๓.๕๐	๕๐๐	ลาดยาง	๒๕๕๑	๒๕๖๑
๕๖	ถนนเทศบาล ๘ (ประชาร่วมใจ)	๕.๐๐	๕๐๐	ลาดยาง	๒๕๕๕	๒๕๖๓
๕๗	ขอयरประชาร่วมใจ ๑	๕.๐๐	๒๕	ลาดยาง	๒๕๕๕	๒๕๖๐
๕๘	ขอयरประชาร่วมใจ ๒	๔.๐๐	๒๕	ลาดยาง	๒๕๕๕	๒๕๖๐
๕๙	ถนนเทศบาล ๖/๑	๕.๐๐	๑๕๐	คสล.	๒๕๕๕	-
๖๐	ถนนเทศบาล ๑๘	๔.๐๐	๒๓๐	คสล.	๒๕๕๕	-
๖๑	ถนนเทศบาล ๒๐	๓.๕๐	๕๖	คสล.	๒๕๕๗	-
๖๒	ถนนเทศบาล ๒๒	๓.๕๐	๓๔	คสล.	๒๕๕๗	-
๖๓	ขอयरตลาดสด ๑	๙.๐๐	๙๖	คสล.	๒๕๕๙	-
๖๔	ขอयरตลาดสด ๒	๕ - ๙	๘๘	คสล.	๒๕๕๙	-
๖๕	แยกถนนเทศบาล ๓ (ขอयरตาศูนย์)	๖.๐๐	๗๔	คสล.	๒๕๖๔	-

แหล่งที่มา : กองช่าง ๓ เดือนสิงหาคม ๒๕๖๔

แผนผังถนนภายในเขตเทศบาลตำบลหน้าพระลาน

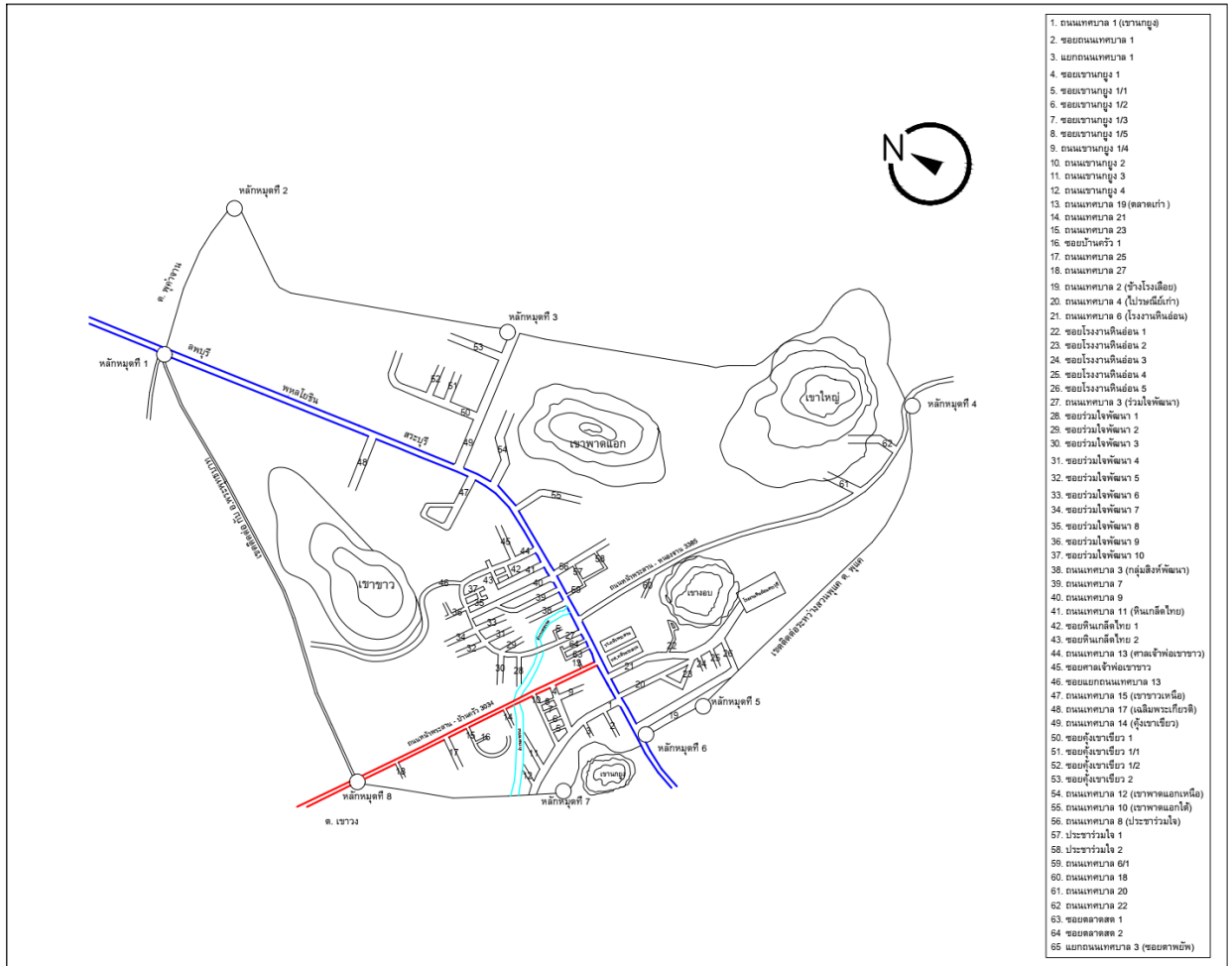

แหล่งที่มา : กองช่าง ฅ เดือนสิงหาคม ๒๕๖๔

๕.๒ การไฟฟ้า

ประชาชนในเขตเทศบาลตำบลหน้าพระลาน อำเภอลำดวนพระเกียรติ จังหวัดสระบุรี ได้รับกระแสไฟฟ้าจากสำนักงานการไฟฟ้าส่วนภูมิภาคจังหวัดสระบุรี (สาขาอำเภอลำดวนพระเกียรติ จังหวัดสระบุรี)

๕.๓ การประปา

ประชาชนในเขตเทศบาลตำบลหน้าพระลาน อำเภอลำดวนพระเกียรติ จังหวัดสระบุรี ได้รับการน้ำประปาจากสำนักงานการประปาส่วนภูมิภาค (สาขาอำเภอลำดวนพระเกียรติ จังหวัดสระบุรี)

๕.๔ โทรศัพท์

ในเขตเทศบาลตำบลหน้าพระลาน อำเภอลำดวนพระเกียรติ จังหวัดสระบุรี มีสำนักงานการโทรศัพท์ภูมิภาคที่ ๙ จังหวัดสระบุรี ให้บริการประชาชน

๖. ระบบเศรษฐกิจ

๖.๑ การเกษตร

เทศบาลตำบลหน้าพระลาน อำเภอลำดวนพระเกียรติ จังหวัดสระบุรี พื้นที่ส่วนใหญ่เป็นภูเขา อาคารพาณิชย์และที่อยู่อาศัย จึงไม่มีพื้นที่ที่เหมาะสมสำหรับการทำการเกษตร

๖.๒ การประมง

เทศบาลตำบลหน้าพระลาน อำเภอลำดวนพระเกียรติ จังหวัดสระบุรี ไม่มีพื้นที่ที่เป็นแหล่งน้ำธรรมชาติหรือสถานที่ที่เหมาะสมในการทำการประมง

๖.๓ การปศุสัตว์

เทศบาลตำบลหน้าพระลาน อำเภอเฉลิมพระเกียรติ จังหวัดสระบุรี พื้นที่ส่วนใหญ่เป็นภูเขา อาคารพาณิชย์ และที่อยู่อาศัย จึงไม่มีพื้นที่ที่เหมาะสมสำหรับการทำการปศุสัตว์

๖.๔ การบริการ

เทศบาลตำบลหน้าพระลาน อำเภอเฉลิมพระเกียรติ จังหวัดสระบุรี มีการบริการต่าง ๆ ที่อยู่ในเขตเทศบาล ดังนี้

ลำดับที่	ประเภท	จำนวน (แห่ง)
๑	โรงกลึงโลหะ	๑
๒	ร้านซ่อมรถ	๑๔
๓	ร้านเสริมสวย	๗
๔	ร้านสักผิวหนัง	๑
๕	ปั้มน้ำมัน	๕
๖	ปั้มน้ำแก๊ส	๑
๗	บีกซี มินิ	๑
๘	โลตัสเอ็กซ์เพรส	๑
๙	ร้านเซเว่นอีเลฟเว่น	๓
๑๐	โรงพิมพ์	๑
๑๑	ร้านขายโทรศัพท์	๔
๑๒	ร้านรับซื้อของเก่า	๓
๑๓	ร้านจำหน่ายอาหาร	๙๗
๑๔	ไปรษณีย์ไทย สาขาพุแค	๑
๑๕	ธนาคารกรุงไทย (สาขาหน้าพระลาน)	๑
รวมทั้งสิ้น		๑๓๕

แหล่งที่มา : กองสาธารณสุขและสิ่งแวดล้อม ณ เดือนสิงหาคม ๒๕๖๔

๖.๕ การท่องเที่ยว

เทศบาลตำบลหน้าพระลาน อำเภอเฉลิมพระเกียรติ จังหวัดสระบุรี มีโบราณสถานที่สำคัญ คือ “วัดหน้าพระลาน” โดยสร้างขึ้นเป็นวัดนับตั้งแต่วันที่ ๒๐ สิงหาคม พ.ศ. ๒๕๐๖ โดยมีนายสุวรรณ ฉ่ำใจหาญ เป็นผู้ดำเนินการสร้างวัด เริ่มมาตั้งแต่ พ.ศ. ๒๕๐๔ ได้รับพระราชทานวิสุงคามสีมาวันที่ ๑๒ มีนาคม พ.ศ. ๒๕๐๘ เขตวิสุงคามสีมากว้าง ๘ เมตร ยาว ๒๕ เมตร ได้ผูกพัทธสีมา วันที่ ๖ กุมภาพันธ์ พ.ศ. ๒๕๑๓ ทางวัดมีการสอนปริยัติธรรม ตั้งแต่ พ.ศ. ๒๕๑๒ เป็นต้นมา ซึ่งวัดหน้าพระลานเป็นที่ประดิษฐาน “หลวงพ่อดังคำ” พระพุทธรูปศักดิ์สิทธิ์ ซึ่งองค์จริงได้ประดิษฐาน ณ มหาวิทยาลัยนาลันทา เมืองราชคฤห์ ประเทศอินเดีย ซึ่งเคยถูกเผาทำลายจากความขัดแย้งทางด้านศาสนา แต่องค์หลวงพ่อดังคำไม่มีร่องรอยการถูกเผาทำลาย ชาวพุทธในประเทศอินเดียให้ความเคารพ เชื่อมใสในองค์หลวงพ่อดังคำแล้ว หลายคนเรียกว่า “หลวงพ่อดัง” เป็นการขนานนามตามพุทธลักษณะที่อ้วนท้วม สมบูรณ์ ทางภาษาอินเดีย เรียกว่า “โมต้าบาบา” ต่อมาพระครูสิริภัทรกิจ ปริสุทโธ (หลวงพ่อดัง ปริสุทโธ) เจ้าอาวาสวัดหน้าพระลาน อำเภอเฉลิมพระเกียรติ จังหวัดสระบุรี ได้จาริกเดินทางไปนมัสการหลวงพ่อดังคำ ณ ประเทศอินเดีย หลวงพ่อดังได้เกิดความศรัทธา และด้วยลักษณะรูปร่างที่มีความงดงามลักษณะมีความเมตตาอย่างยิ่ง จึงได้ขออนุญาตจากประเทศอินเดีย เพื่อดำเนินการสร้างเทวสถานขึ้นในประเทศไทย ซึ่งมีผู้นำหินอ่อนสีดามาทวาย จึงได้แกะสลักสร้างหลวงพ่อดังคำขึ้นมาประดิษฐาน ณ วัดหน้าพระลาน ตำบลหน้าพระลาน อำเภอเฉลิมพระเกียรติ จังหวัดสระบุรี ให้ชาวพุทธและประชาชนโดยทั่วไปทั้งชาวไทยและชาวต่างชาติได้สักการะเพื่อเป็นสิริมงคลต่อตนเองตลอดไป

๖.๖ อุตสาหกรรม

เทศบาลตำบลหน้าพระลาน อำเภอเฉลิมพระเกียรติ จังหวัดสระบุรี มีโรงงานอุตสาหกรรมที่อยู่ในเขตเทศบาล จำนวน ๖ ประเภท ดังนี้

- | | |
|----------------------|---------------|
| ๑) โรงโม่หิน | จำนวน ๑๕ แห่ง |
| ๒) โรงงานปูนขาว | จำนวน ๔ แห่ง |
| ๓) โรงงานกลึงหินอ่อน | จำนวน ๘ แห่ง |
| ๔) โรงงานแต่งแร่ | จำนวน ๗ แห่ง |
| ๕) โรงงานหินอ่อน | จำนวน ๑ แห่ง |
| ๖) เหมืองหิน | จำนวน ๖ แห่ง |

๖.๗ การพาณิชย์และกลุ่มอาชีพ

๑) การพาณิชย์

ภายในเขตเทศบาลตำบลหน้าพระลาน อำเภอเฉลิมพระเกียรติ จังหวัดสระบุรี มีสถานที่เกี่ยวกับการดำเนินการพาณิชย์ ประกอบด้วย ตลาดสดเทศบาล จำนวน ๑ แห่ง ธนาคารกรุงไทย สาขาหน้าพระลาน จำนวน ๑ แห่ง และตลาดนัด จำนวน ๒ แห่ง

๒) กลุ่มอาชีพ

เทศบาลตำบลหน้าพระลาน อำเภอเฉลิมพระเกียรติ จังหวัดสระบุรี ไม่มีการจัดตั้งกลุ่มอาชีพขึ้น

๖.๘ แรงงาน

ประชาชนในเขตเทศบาลตำบลหน้าพระลาน อำเภอเฉลิมพระเกียรติ จังหวัดสระบุรี ส่วนใหญ่ทำงานในสถานประกอบการ โรงงาน เหมืองหิน

๗. ศาสนา ประเพณี วัฒนธรรม

๗.๑ การนับถือศาสนา

ประชาชนในเขตเทศบาลตำบลหน้าพระลาน อำเภอเฉลิมพระเกียรติ จังหวัดสระบุรี นับถือศาสนาพุทธเป็นส่วนใหญ่ โดยมีเพียงบางส่วนที่จะเป็นนับถือศาสนาคริสต์ ศาสนาอิสลาม หรืออื่น ๆ

๗.๒ ประเพณีและงานประจำปี

เทศบาลตำบลหน้าพระลาน อำเภอเฉลิมพระเกียรติ จังหวัดสระบุรี ให้ความสำคัญกับการอนุรักษ์และสืบสานประเพณี ศิลปะ แลวัฒนธรรม โดยมีการจัดงานประเพณีที่สำคัญร่วมกับประชาชนในพื้นที่ ดังนี้

๑) ประเพณีสงกรานต์และสงกรานต์น้ำพระ โดยเป็นจัดกิจกรรมการแห่ขบวนสงกรานต์ การประกวดก่อพระเจดีย์ทราย การประกวดร้องโยนโยก การทำบุญเลี้ยงพระ ถวายผ้าป่า การสงกรานต์น้ำพระ และรดน้ำดำหัวผู้ใหญ่

๒) พิธีกวนข้าวมธุปายาส (ข้าวทิพย์) โดยเป็นการจัดกิจกรรมพิธีบวงสรวง พิธีพระสงฆ์เจริญพระพุทธมนต์ และพิธีกวนข้าวมธุปายาส (ข้าวทิพย์)

๓) หล่อเทียนและถวายเทียนพรรษา ผ้าอาบน้ำฝน โดยเป็นการจัดพิธีหล่อเทียน ขบวนแห่เทียน และพิธีถวายหล่อเทียนและผ้าอาบน้ำฝนแก่พระสงฆ์วัดหน้าพระลาน และวัดคิ่งเขาเขียว

๔) ประเพณีลอยกระทง โดยเป็นการจัดกิจกรรมประกวดหนูน้อยนพมาศ กิจกรรมประกวดนางนพมาศสูงวัย กิจกรรมประกวดประดิษฐ์กระทงใบตองดอกไม้ กิจกรรมลอยกระทง และพิธีขอขมาพระแม่คงคา

๗.๓ ภูมิปัญญาท้องถิ่น ภาษาลิ้น

ในเขตเทศบาลตำบลหน้าพระลาน อำเภอเฉลิมพระเกียรติ จังหวัดสระบุรี มีการแกะสลักจากทรัพยากรที่มีอยู่ในท้องถิ่น เช่น การนำหินอ่อนที่มีอยู่ในท้องถิ่นมาแกะสลักเป็นรูปแบบต่าง ๆ โดยใช้ภูมิปัญญาท้องถิ่น เช่น หินหมุนน้ำ โต๊ะหินอ่อน เส้าไขว้รูปแบบต่าง ๆ ศาลเจ้าที่ (เตี้ยจูเอี้ย) นาฬิกา ศาลเจ้าจีน (ติจูเอี้ย) แจกัน ขนาดต่าง ๆ เป็นต้น

๗.๔ OTOP สินค้าพื้นเมืองและของที่ระลึก

เทศบาลตำบลหน้าพระลาน อำเภอเฉลิมพระเกียรติ จังหวัดสระบุรี มีสินค้าและของที่ระลึกที่เป็นผลิตภัณฑ์จากหินอ่อนในรูปแบบต่าง ๆ เช่น โต๊ะหมู่ เก้าอี้พระพุทธรูป แจกันดอกไม้ นาฬิกา และอื่น ๆ สำหรับจำหน่ายให้กับผู้สัญจรผ่านไปมาโดยทั่วไป สร้างรายได้ให้กับผู้ประกอบการในท้องถิ่นได้เป็นอย่างดี

๘. ทรัพยากรธรรมชาติ

๘.๑ น้ำ

เทศบาลตำบลหน้าพระลาน อำเภอเฉลิมพระเกียรติ จังหวัดสระบุรี ไม่มีแหล่งน้ำธรรมชาติที่อยู่ในเขตมีเพียงลำรางสาธารณะ จำนวน ๒ แห่ง คือ ลำรางสาธารณะคาคอนกรีตหลังวัดหน้าพระลานตั้งแต่ถนนพหลโยธินสามแยกหน้าพระลาน - หนองจาน ถึงถนนเทศบาล ๑ (เขานกยูง ๔) และลำรางสาธารณะชุมชนคั้งเขาเขียว ซึ่งลำรางสาธารณะทั้ง ๒ แห่ง จะมีน้ำเยอะในฤดูฝน ส่วนในฤดูแล้งจะน้ำมีน้อย เนื่องจากลำรางรับน้ำมาจากน้ำฝนเท่านั้น

๘.๒ ป่าไม้

เทศบาลตำบลหน้าพระลาน อำเภอเฉลิมพระเกียรติ จังหวัดสระบุรี มีพื้นที่ส่วนใหญ่เป็นภูเขาหินปูนมีแร่ธาตุมาก ความอุดมสมบูรณ์ต่อการเพาะปลูก หรือการเจริญเติบโตของป่าจึงมีต่ำเนื่องจากเป็นภูเขาหินปูน ประกอบกับมีผู้ประกอบการขออนุญาตประทานบัตรเหมืองแร่หิน อุตสาหกรรมชนิดหินปูนเพื่ออุตสาหกรรมก่อสร้างทำให้ป่าไม้บริเวณนี้เป็นป่าไม้ที่ไม่มีคุณค่าทางทรัพยากรทางป่าไม้มากนัก แต่มีคุณค่าทางเศรษฐกิจด้านอุตสาหกรรมที่มีแร่มาก เช่น หินปูน หินอ่อน อันเป็นบ่อเกิดของอุตสาหกรรมโรงปูนซีเมนต์ และโรงโม่หิน โรงงานหินอ่อน โรงงานปูนขาว เป็นต้น

๘.๓ ภูเขา

เทศบาลตำบลหน้าพระลาน อำเภอเฉลิมพระเกียรติ จังหวัดสระบุรี มีพื้นที่ที่เป็นภูเขาอยู่หลายแห่งในเขตเทศบาล เช่น เขาใหญ่ เขาขาว เขางอบ เขาพลัดแอกเหนือ เขาพลัดแอกใต้ ซึ่งภูเขาเหล่านี้จะอุดมไปด้วยแร่ธาตุที่สำคัญทางอุตสาหกรรม เช่น หินอ่อน หินปูน หินก่อสร้าง เป็นต้น

๘.๔ ทรัพยากรธรรมชาติที่สำคัญขององค์กรปกครองส่วนท้องถิ่น

เทศบาลตำบลหน้าพระลาน อำเภอเฉลิมพระเกียรติ จังหวัดสระบุรี ไม่มีพื้นที่ที่เป็นทรัพยากรธรรมชาติที่สำคัญ

ส่วนที่ ๒

ยุทธศาสตร์การพัฒนากองคกรปกครองส่วนท้องถิ่น

ส่วนที่ ๒

ยุทธศาสตร์การพัฒนากองครักษ์ส่วนท้องถิ่น

๑. ความสัมพันธ์ระหว่างแผนพัฒนาระดับมหภาค

๑.๑ แผนยุทธศาสตร์ชาติ ๒๐ ปี (พ.ศ. ๒๕๖๑ - ๒๕๘๐)

แผนยุทธศาสตร์ชาติ ๒๐ ปี (พ.ศ. ๒๕๖๑ - ๒๕๘๐) เป็นยุทธศาสตร์ฉบับแรกของประเทศไทย ตามรัฐธรรมนูญแห่งราชอาณาจักรไทย ซึ่งจะนำไปสู่การบรรลุวิสัยทัศน์ “ประเทศไทยมีความมั่นคง มั่งคั่ง ยั่งยืน เป็นประเทศที่พัฒนาแล้ว ด้วยการพัฒนาตามหลักปรัชญาของเศรษฐกิจพอเพียง” หรือเป็นคติพจน์ประจำชาติว่า “มั่นคง มั่งคั่ง ยั่งยืน” เพื่อสนองต่อต่อผลประโยชน์แห่งชาติอันได้แก่ การมีเอกราช อธิปไตย การดำรงอยู่อย่างมั่นคง และยั่งยืนของ สถาบันหลักของชาติและประชาชนจากภัยคุกคามทุกรูปแบบ การอยู่ร่วมกันในชาติอย่างสันติสุข เป็นปึกแผ่น มีความมั่นคงทางสังคมท่ามกลางพหุสังคมและการมีเกียรติและศักดิ์ศรีของความเป็นมนุษย์ความเจริญเติบโตของชาติความเป็นธรรมและความอยู่ดีมีสุขของประชาชน ความยั่งยืนของฐาน ทรัพยากรธรรมชาติสิ่งแวดล้อม ความมั่นคงทางพลังงานและอาหาร ความสามารถในการรักษา ผลประโยชน์ของชาติภายใต้การเปลี่ยนแปลงของสภาวะแวดล้อมระหว่างประเทศ และการอยู่ร่วมกัน อย่างสันติประสานสอดคล้องกันด้านความมั่นคง ในประชาคมอาเซียนและประชาคมโลกอย่างมีเกียรติและศักดิ์ศรี

ความมั่นคง หมายถึง การมีความมั่นคงปลอดภัยจากภัยและการเปลี่ยนแปลงทั้งภายในประเทศ และภายนอกประเทศในทุกระดับ ทั้งระดับประเทศ สังคม ชุมชน ครัวเรือน และปัจเจกบุคคล และมีความมั่นคงในทุกมิติทั้งมิติทางการทหาร เศรษฐกิจ สังคม สิ่งแวดล้อม และการเมือง เช่น ประเทศมีความมั่นคงในเอกราช และอธิปไตย มีการปกครองระบอบประชาธิปไตยที่มีพระมหากษัตริย์ทรงเป็นประมุขสถาบันชาติศาสนา พระมหากษัตริย์ มีความเข้มแข็งเป็นศูนย์กลางและเป็นที่ยึดเหนี่ยวจิตใจ ของประชาชนมีระบอบการเมืองที่มั่นคงเป็นกลไกที่นำไปสู่ การบริหารประเทศที่ต่อเนื่องและโปร่งใสตามหลักธรรมาภิบาลสังคมมีความปรองดองและความสามัคคีสามารถ ผนึกกำลังเพื่อพัฒนาประเทศ ชุมชน มีความเข้มแข็ง ครอบคลุมมีความอบอุ่น ประชาชนมีความมั่นคงในชีวิต มีงานและรายได้ที่มั่นคงพอเพียง กับการดำรงชีวิต มีงานและรายได้ที่มั่นคงพอเพียง กับการดำรงชีวิต มีการออม สำหรับวัยเกษียณ ความมั่นคงของอาหาร พลังงาน และน้ำ มีที่อยู่อาศัยและความปลอดภัยในชีวิตทรัพย์สิน

ความมั่งคั่ง หมายถึง ประเทศไทยมีการขยายตัวของเศรษฐกิจอย่างต่อเนื่องและมีความยั่งยืนจนเข้าสู่ กลุ่มประเทศรายได้สูง ความเหลื่อมล้ำของการพัฒนาลดลง ประชากรมีความอยู่ดีมีสุขได้รับผลประโยชน์ จากการพัฒนาอย่างเท่าเทียมกันมากขึ้น และมีการพัฒนาอย่างทั่วถึงทุกภาคส่วน มีคุณภาพชีวิตตามมาตรฐาน ขององค์การสหประชาชาติไม่มีประชาชนที่อยู่ในภาวะความยากจน เศรษฐกิจในประเทศมีความเข้มแข็ง ขณะเดียวกันต้องมีความสามารถในการแข่งขันกับประเทศต่าง ๆ ทั้งในตลาดโลก และตลาดภายในประเทศ เพื่อให้สามารถสร้างรายได้ทั้งจากภายในและภายนอกประเทศ ตลอดจนมีการสร้างฐานเศรษฐกิจและสังคม แห่งอนาคตเพื่อให้อัดรับกับบริบทการพัฒนา ที่เปลี่ยนแปลงไป และประเทศไทยมีบทบาทที่สำคัญในเวทีโลก และมีความสัมพันธ์ทางเศรษฐกิจ และการค้าอย่างแน่นแฟ้นกับประเทศในภูมิภาคเอเชีย เป็นจุดสำคัญของการ เชื่อมโยงในภูมิภาค ทั้งการคมนาคมขนส่ง การผลิต การค้า การลงทุน และการทำธุรกิจ เพื่อให้พลังในการพัฒนา นอกจากนี้ ยังมีความสมบูรณ์ในทุนที่จะสามารถสร้างการพัฒนาต่อเนื่องไปได้ ได้แก่ ทุนมนุษย์ ทุนทางปัญญา ทุนทางการเงิน ทุนที่เป็นเครื่องมือเครื่องจักร ทุนทางสังคม และทุนทรัพยากรธรรมชาติและสิ่งแวดล้อม

ความยั่งยืน หมายถึง การพัฒนาที่สามารถสร้างความเจริญ รายได้และคุณภาพชีวิตของประชาชนให้เพิ่มขึ้น อย่างต่อเนื่อง ซึ่งเป็นการเจริญเติบโตของเศรษฐกิจที่อยู่บนหลักการใช้การรักษา และการฟื้นฟูฐานทรัพยากรธรรมชาติ อย่างยั่งยืน ไม่ใช่ทรัพยากรธรรมชาติจนเกินพอดีไม่สร้างมลภาวะ ต่อสิ่งแวดล้อมจนเกินความสามารถในการรองรับ และเยียวยาของระบบนิเวศ การผลิตและการบริโภค เป็นมิตรกับสิ่งแวดล้อมและสอดคล้องกับเป้าหมาย การพัฒนาที่ยั่งยืน ทรัพยากรธรรมชาติมีความอุดมสมบูรณ์มากขึ้นและสิ่งแวดล้อมมีคุณภาพดีขึ้น คนมีความรับผิดชอบ

ต่อสังคม มีความเอื้ออาทร เสียสละเพื่อผลประโยชน์ส่วนรวม รัฐบาลมีนโยบายที่มุ่งประโยชน์ส่วนรวมอย่างยั่งยืน และให้ความสำคัญการมีส่วนร่วมของประชาชน และทุกภาคส่วนในสังคมยึดถือและปฏิบัติตามหลักปรัชญาของ เศรษฐกิจพอเพียงเพื่อการพัฒนาอย่างสมดุล มีเสถียรภาพ และยั่งยืน

เพื่อให้ประเทศไทยสามารถยกระดับการพัฒนาให้บรรลุตามวิสัยทัศน์ “ประเทศไทยมีความมั่นคง มั่งคั่ง ยั่งยืน เป็นประเทศพัฒนาแล้ว ด้วยการพัฒนาตามหลักปรัชญาของเศรษฐกิจพอเพียง” และเป้าหมาย การพัฒนาประเทศข้างต้น จึงจำเป็นต้องกำหนดยุทธศาสตร์การพัฒนาประเทศระยะยาว ที่จะทำให้ประเทศไทย มีความมั่นคงในเอกราชและอธิปไตย มีภูมิคุ้มกันต่อการเปลี่ยนแปลงจากปัจจัยภายในและภายนอกประเทศ ในทุกมิติทุกรูปแบบและทุกระดับ ภาคเกษตรกรรม ภาคอุตสาหกรรมและภาคบริการของประเทศได้รับการพัฒนา ยกระดับไปสู่การใช้เทคโนโลยีและนวัตกรรมในการสร้างมูลค่าเพิ่ม และพัฒนากลไกที่สำคัญในการขับเคลื่อน เศรษฐกิจใหม่ที่จะสร้างและเพิ่มศักยภาพในการแข่งขันของประเทศ เพื่อยกระดับฐานรายได้ของประชาชนในภาพรวม และกระจายผลประโยชน์ไปสู่ภาคส่วนต่าง ๆ ได้อย่างเหมาะสม คนไทยได้รับการพัฒนาให้เป็นคนดีเก่ง มีวินัย คำนึงถึงผลประโยชน์ส่วนรวม และมีศักยภาพในการคิดวิเคราะห์สามารถ “รู้รับ ปรับใช้” เทคโนโลยีใหม่ได้อย่างต่อเนื่อง สามารถเข้าถึงบริการพื้นฐาน ระบบสวัสดิการ และกระบวนการยุติธรรมได้อย่างเท่าเทียมกัน โดยไม่มีใคร ถูกทิ้งไว้ข้างหลัง การพัฒนาประเทศในช่วงระยะเวลาของยุทธศาสตร์ชาติจะมุ่งเน้นการสร้างสมดุลระหว่างการ พัฒนาความมั่นคง เศรษฐกิจ สังคม และสิ่งแวดล้อม โดยการมีส่วนร่วมของทุกภาคส่วนในรูปแบบ “ประชารัฐ” โดยประกอบด้วย ๖ ยุทธศาสตร์ โดยแต่ละยุทธศาสตร์มีเป้าหมายและประเด็นการพัฒนา ดังนี้

๑.๑) ยุทธศาสตร์ชาติด้านความมั่นคง มีเป้าหมายการพัฒนาที่สำคัญ คือ ประเทศชาติมั่นคง ประชาชน มีความสุข เน้นการบริหารจัดการภาวะแวดล้อมของประเทศให้มีความมั่นคง ปลอดภัยเอกราช อธิปไตย และ มีความสงบเรียบร้อยในทุกระดับ ตั้งแต่ระดับชาติสังคม ชุมชน มุ่งเน้นการพัฒนาคนเครื่องมือ เทคโนโลยีและ ระบบฐานข้อมูลขนาดใหญ่ให้มีความพร้อมสามารถรับมือกับภัยคุกคาม และภัยพิบัติได้ทุกรูปแบบ และทุกระดับ ความรุนแรง ควบคู่ไปกับการป้องกันและแก้ไขปัญหา ด้านความมั่นคงที่มีอยู่ในปัจจุบัน และที่อาจจะเกิดขึ้น ในอนาคต ใช้กลไกการแก้ปัญหาแบบบูรณาการ ทั้งกับส่วนราชการ ภาคเอกชน ประชาสังคม และองค์กร ที่ไม่ใช่รัฐ รวมถึงประเทศเพื่อนบ้าน และมิตรประเทศทั่วโลกบนพื้นฐานของหลักธรรมาภิบาล เพื่ออำนวยประโยชน์ ต่อการดำเนินการของยุทธศาสตร์ชาติด้านอื่น ๆ ให้สามารถขับเคลื่อนไปได้ตามทิศทางและเป้าหมายที่กำหนด

๑.๒) ยุทธศาสตร์ชาติด้านการสร้างความสามารถในการแข่งขัน มีเป้าหมายการพัฒนาที่มุ่งเน้น การยกระดับศักยภาพของประเทศในหลากหลายมิติบนพื้นฐานแนวคิด ๓ ประการ ได้แก่ (๑) “ต่อยอดอดีต” โดยมองกลับไปที่รากเหง้าทางเศรษฐกิจ อัตลักษณ์วัฒนธรรม ประเพณีวิถีชีวิต และจุดเด่นทางทรัพยากรธรรมชาติ ที่หลากหลาย รวมทั้งความได้เปรียบเชิงเปรียบเทียบของประเทศในด้านอื่น ๆ นำมาประยุกต์ผสมผสานกับเทคโนโลยี และนวัตกรรม เพื่อให้สอดคล้องกับบริบทของเศรษฐกิจและสังคมโลกสมัยใหม่ (๒) “ปรับปัจจุบัน” เพื่อปูทางสู่อนาคต ผ่านการพัฒนาโครงสร้าง พื้นฐานของประเทศในมิติต่าง ๆ ทั้งโครงข่ายระบบคมนาคมและขนส่ง โครงสร้างพื้นฐาน วิทยาศาสตร์ เทคโนโลยีและดิจิทัล และการปรับสภาพแวดล้อมให้เอื้อต่อการพัฒนาอุตสาหกรรมและบริการอนาคต และ (๓) “สร้างคุณค่าใหม่ในอนาคต” ด้วยการเพิ่มศักยภาพของผู้ประกอบการ พัฒนาคู่มือใหม่ รวมถึงปรับ รูปแบบธุรกิจ เพื่อตอบสนองต่อความต้องการของตลาดผสมผสานกับยุทธศาสตร์ที่รองรับ อนาคตบนพื้นฐาน ของการต่อยอดอดีตและปรับปัจจุบัน พร้อมทั้งส่งเสริมและสนับสนุนจากภาครัฐ ให้ประเทศไทยสามารถ สร้างฐานรายได้และการจ้างงานใหม่ ขยายโอกาสทางการค้าและการลงทุน ในเวทีโลก ควบคู่ไปกับการยกระดับรายได้ และการกินดีอยู่ดีรวมถึงการเพิ่มขึ้นของคนชั้นกลาง และลดความเหลื่อมล้ำของคนในประเทศได้ในคราวเดียวกัน

๑.๓) ยุทธศาสตร์ชาติด้านการพัฒนาและเสริมสร้างศักยภาพทรัพยากรมนุษย์ มีเป้าหมายการพัฒนา ที่สำคัญเพื่อพัฒนาคนในทุกมิติและในทุกช่วงวัยให้เป็นคนดีเก่ง และมีคุณภาพ โดยคนไทยมีความพร้อมทั้งกาย ใจ สติปัญญา มีพัฒนาการที่ครอบคลุมด้านและสุขภาพที่ดีในทุกช่วงวัย มีจิตสาธารณะรับผิดชอบต่อสังคมและผู้อื่น มัธยัสถ์อดออม โอบอ้อมอารีมีวินัย รักษาศีลธรรม และเป็นพลเมืองดีของชาติมีหลักคิดที่ถูกต้อง มีทักษะที่จำเป็น ในศตวรรษที่ ๒๑ มีทักษะสื่อสารภาษาอังกฤษและภาษาที่สาม และอนุรักษ์ภาษาท้องถิ่น มีนิสัยรักการเรียนรู้

และการพัฒนาตนเอง อย่างต่อเนื่องตลอดชีวิต ผู้การเป็นคนไทยที่มีทักษะสูงเป็นนวัตกรรม นักคิด ผู้ประกอบการ เกษตรกรยุคใหม่และอื่น ๆ โดยมีสัมมาชีพตามความถนัดของตนเอง

๑.๔) ยุทธศาสตร์ชาติด้านการสร้างโอกาสและความเสมอภาคทางสังคม มีเป้าหมายการพัฒนา ที่ให้ความสำคัญกับการดึงเอาพลังของภาคส่วนต่างๆทั้งเอกชน ประชาสังคม ชุมชน ท้องถิ่น มาร่วมขับเคลื่อน โดยการสนับสนุนการรวมตัวของประชาชนในการร่วมคิดร่วมทำ เพื่อส่วนรวม การกระจายอำนาจและความรับผิดชอบ ไปสู่กลไกบริหารราชการแผ่นดินในระดับท้องถิ่น การเสริมสร้างความเข้มแข็งของชุมชนในการจัดการตนเอง และการเตรียมความพร้อมของประชากรไทย ทั้งในมิติสุขภาพ เศรษฐกิจ สังคมและสภาพแวดล้อมให้เป็นประชากร ที่มีคุณภาพ สามารถพึ่งตนเอง และทำประโยชน์แก่ครอบครัว ชุมชนและสังคมให้นานที่สุด โดยรัฐให้หลักประกัน การเข้าถึงบริการและสวัสดิการที่มีคุณภาพอย่างเป็นธรรมและทั่วถึง

๑.๕) ยุทธศาสตร์ชาติด้านการสร้างการเติบโตบนคุณภาพชีวิตที่เป็นมิตรกับสิ่งแวดล้อม มีเป้าหมาย การพัฒนาที่สำคัญเพื่อนำไปสู่การบรรลุเป้าหมายการพัฒนาที่ยั่งยืนในทุกมิติ ทั้งด้านสังคม เศรษฐกิจ สิ่งแวดล้อม ธรรมชาติ และความเป็นหุ้นส่วนความร่วมมือระหว่างกัน ทั้งภายในและภายนอกประเทศอย่างบูรณาการ ใช้พื้นที่เป็นตัวตั้งในการกำหนดกลยุทธ์และแผนงาน และการให้ทุกฝ่ายที่เกี่ยวข้องได้เข้ามามีส่วนร่วมในแบบ ทางตรงให้มากที่สุดเท่าที่จะเป็นไปได้โดยเป็นการดำเนินการบนพื้นฐานการเติบโตร่วมกัน ไม่ว่าจะผ่านทางเศรษฐกิจ สิ่งแวดล้อมและคุณภาพ โดยให้ความสำคัญกับการสร้างสมดุลทั้ง ๓ ด้าน อันจะนำไปสู่ความยั่งยืนเพื่อคนรุ่นต่อไป อย่างแท้จริง

๑.๖) ยุทธศาสตร์ชาติด้านการปรับสมดุลและพัฒนาระบบการบริหารจัดการภาครัฐ มีเป้าหมายการพัฒนา ที่สำคัญเพื่อปรับเปลี่ยนภาครัฐที่ยึดหลัก “ภาครัฐของประชาชนเพื่อประชาชน และประโยชน์ส่วนรวม” โดยภาครัฐ ต้องมีขนาดที่เหมาะสมกับบทบาทภารกิจ แยกแยะบทบาท หน่วยงานของรัฐที่ทำหน้าที่ในการกำกับหรือในการ ให้บริการในระบบเศรษฐกิจที่มีการแข่งขัน มีสมรรถนะสูง ยึดหลักธรรมาภิบาลปรับวัฒนธรรมการทำงาน ให้มุ่งผลสัมฤทธิ์และผลประโยชน์ส่วนรวม มีความทันสมัย และพร้อมที่จะปรับตัวให้ทันต่อการเปลี่ยนแปลง ของโลกอยู่ตลอดเวลา โดยเฉพาะอย่างยิ่ง การนำนวัตกรรม เทคโนโลยีข้อมูลขนาดใหญ่ ระบบการทำงานที่เป็นดิจิทัล เข้ามาประยุกต์ใช้อย่างคุ้มค่า และปฏิบัติงานเทียบได้กับมาตรฐานสากล รวมทั้งมีลักษณะเปิดกว้าง เชื่อมโยงถึงกัน และเปิดโอกาสให้ ทุกภาคส่วนเข้ามามีส่วนร่วมเพื่อตอบสนองความต้องการของประชาชนได้อย่างสะดวก รวดเร็ว และโปร่งใส โดยทุกภาคส่วนในสังคมต้องร่วมกันปลูกฝังค่านิยมความซื่อสัตย์สุจริต ความมีธรรมาภิบาลและสร้างจิตสำนึก ในการปฏิเสธไม่ยอมรับการทุจริตประพฤติมิชอบอย่างสิ้นเชิง นอกจากนี้ กฎหมายต้องมีความชัดเจน มีเพียง เท่าที่จำเป็น มีความทันสมัย มีความเป็นสากล มีประสิทธิภาพและนำไปสู่การลดความเหลื่อมล้ำและเอื้อต่อการพัฒนา โดยกระบวนการยุติธรรมมีการบริการที่มีประสิทธิภาพ เป็นธรรมไม่เลือกปฏิบัติและอำนวยความสะดวกตามหลักนิติธรรม

๑.๒ แผนพัฒนาเศรษฐกิจและสังคมแห่งชาติ ฉบับที่ ๑๒ (พ.ศ. ๒๕๖๐ - ๒๕๖๔)

ยุทธศาสตร์และแนวทางการพัฒนาในแผนพัฒนาเศรษฐกิจและสังคมแห่งชาติ ฉบับที่ ๑๒ ถูกกำหนด จากยุทธศาสตร์ทั้ง ๖ ด้าน ภายในยุทธศาสตร์ชาติ ๒๐ ปี และกำหนดเป็นแนวทางในรายละเอียดที่แสดงให้เห็นถึง ความสอดคล้องและการตอบสนองต่อเป้าหมายที่ต้องบรรลุในระยะ ๕ ปี ที่จะเป็นการวางพื้นฐานที่สามารถสานต่อ การพัฒนาในประเด็นสำคัญของประเทศไทยในระยะต่อไปที่สนับสนุนเป้าหมายการพัฒนาให้เกิดความมั่นคง มั่งคั่ง และยั่งยืน โดยใช้หลักของปรัชญาของเศรษฐกิจพอเพียงนำทาง ทั้งนี้ ภายใต้ยุทธศาสตร์ทั้ง ๑๐ ในแผนพัฒนา เศรษฐกิจและสังคมแห่งชาติ ฉบับที่ ๑๒ ได้กำหนดแนวทางการพัฒนาครอบคลุมรายละเอียดที่ตอบสนองต่อ จุดเน้นประเด็นหลักของการพัฒนาในระยะ ๕ ปี และมุ่งต่อยอดผลสัมฤทธิ์ในแผนพัฒนาเศรษฐกิจและสังคม แห่งชาติ ฉบับต่อ ๆ ไป โดยจะต้องต่อยอดให้เกิดความต่อเนื่องของการขับเคลื่อนการพัฒนาปัจจัยพื้นฐานและ การแก้ปัญหาสำคัญที่เป็นรากเหง้าของปัญหาต่างๆ และประเด็นปฏิรูปประเทศให้ลุล่วง รวมทั้งประเด็นร่วมที่มี ความเชื่อมโยงกับหลากหลายประเด็นการพัฒนาที่จะนำไปสู่การพัฒนาที่ยั่งยืนต่อเนื่องกันไปตลอด ๒๐ ปี

ยุทธศาสตร์ที่กำหนดในแผนพัฒนาเศรษฐกิจและสังคมแห่งชาติ ฉบับที่ ๑๒ มีจำนวน ๑๐ ยุทธศาสตร์ ซึ่งมีละเอียดมากกว่าในยุทธศาสตร์ชาติ ๒๐ ปี ทั้งนี้ ส่วนหนึ่งเป็นเพราะภายใต้สถานการณ์ที่มีการเปลี่ยนแปลงอย่างต่อเนื่องเป็นการยากในการกำหนดยุทธศาสตร์และแนวทางการพัฒนาให้มีรายละเอียดที่ชัดเจนในแผนพัฒนา ระยะยาว เพราะยุทธศาสตร์แนวทางการพัฒนาจำเป็นต้องมีการกำหนดและปรับปรุงให้สอดคล้องกับเงื่อนไข ปัจจัยแวดล้อมในช่วงเวลานั้นๆ จึงจะสามารถนำไปปฏิบัติได้อย่างมีประสิทธิภาพด้วยเหตุดังกล่าวยุทธศาสตร์ ชาติจึงเป็นการกำหนดกรอบที่เป็นประเด็นหลักของการพัฒนาประเทศที่ครอบคลุมมิติต่าง ๆ ซึ่งสะท้อนทั้งในเรื่อง การพัฒนาฐานการผลิตและบริการ การพัฒนากลุ่มเป้าหมาย และการพัฒนาในเรื่องกลไกและกฎระเบียบ รวมทั้งการพัฒนาทุนมนุษย์ ภายใต้การกำหนดและการยึดหลักการสำคัญของการพัฒนา ดังนั้น ยุทธศาสตร์ ในแผนพัฒนาเศรษฐกิจและสังคมแห่งชาติ ฉบับที่ ๑๒ มีทั้งหมด ๑๐ ยุทธศาสตร์ โดยมี ๖ ยุทธศาสตร์ตามกรอบ ยุทธศาสตร์ชาติ ๒๐ ปี และอีก ๔ ยุทธศาสตร์ที่เป็นปัจจัยสนับสนุน ดังนี้

๑) การเสริมสร้างและพัฒนาศักยภาพมนุษย์ ทุนมนุษย์ของประเทศไทยยังมีปัญหาในด้านคุณภาพ คนในแต่ละวัย โดยผลลัพธ์ทางการศึกษาของวัยเด็กเรียนค่อนข้างต่ำ การพัฒนาความรู้และทักษะของแรงงาน ไม่ตรงกับตลาดงาน ในขณะที่คนไทยจำนวนมากไม่น้อยยังไม่สามารถคัดกรองและเลือกรับวัฒนธรรมได้อย่างเหมาะสม ซึ่งส่งผลกระทบต่อวิกฤตค่านิยม ทศนคติ และพฤติกรรมในการดำเนินชีวิต การพัฒนาในระยะต่อไปจึงต้องให้ความสำคัญ กับการวางรากฐานการพัฒนาคนให้มีความสมบูรณ์ เพื่อให้คนไทยมีทัศนคติและพฤติกรรมตามบรรทัดฐานที่ดี ของสังคมไทย ได้รับการศึกษาที่มีคุณภาพตามมาตรฐานสากล และสามารถเรียนรู้ด้วยตนเองอย่างต่อเนื่อง มีสุขภาวะที่ดีขึ้น คนทุกช่วงวัยมีทักษะ ความรู้และความสามารถเพิ่มขึ้น รวมทั้งสถาบันทางสังคมมีความเข้มแข็ง และมีส่วนร่วมในการพัฒนาประเทศเพิ่มขึ้น โดยมีแนวทางการพัฒนาที่สำคัญ ประกอบด้วย

๑.๑) ปรับเปลี่ยนค่านิยมคนไทยให้มีคุณธรรม จริยธรรม มีวินัย จิตสาธารณะ และพฤติกรรมที่พึงประสงค์ อาทิ ส่งเสริมให้มีกิจกรรมการเรียนการสอนทั้งในและนอกห้องเรียนที่สอดแทรกคุณธรรม จริยธรรม ความมีระเบียบวินัย และจิตสาธารณะ

๑.๒) พัฒนาศักยภาพ คนให้มีทักษะ ความรู้ และความสามารถในการดำรงชีวิตอย่างมีคุณค่า อาทิ ส่งเสริมเด็กปฐมวัยให้มีการพัฒนาทักษะทางสมองและทางสังคมที่เหมาะสม เด็กวัยเรียนที่มีทักษะการคิดวิเคราะห์ อย่างเป็นระบบ

๑.๓) ยกระดับคุณภาพการศึกษาและการเรียนรู้ตลอดชีวิต อาทิ ปรับระบบบริหารจัดการสถานศึกษา ขนาดเล็กให้มีการจัดทรัพยากรร่วมกันให้มีขนาดและจำนวนที่เหมาะสม ปรับปรุงแหล่งเรียนรู้ในชุมชนให้เป็น แหล่งเรียนรู้เชิงสร้างสรรค์และมีชีวิต

๑.๔) ลดปัจจัยเสี่ยงด้านสุขภาพและให้ทุกภาคส่วนคำนึงถึงผลกระทบต่อสุขภาพ อาทิ ส่งเสริมให้มี กิจกรรมทางสุขภาพและโภชนาการที่เหมาะสมกับวัย ปรับปรุงมาตรการทางกฎหมายและภาษีในการควบคุมผลิตภัณฑ์ ที่ส่งผลเสียต่อสุขภาพ

๑.๕) เพิ่มประสิทธิภาพการบริหารจัดการระบบสุขภาพภาครัฐและปรับระบบการเงินการคลัง ด้านสุขภาพ อาทิ ปรับระบบบริหารจัดการทรัพยากรร่วมกันระหว่างสถานพยาบาลทุกสังกัดในเขตพื้นที่สุขภาพ

๑.๖) พัฒนาระบบการดูแลและสร้างสภาพแวดล้อมที่เหมาะสมกับสังคมสูงวัย อาทิ ผลักดันให้มีกฎหมาย การดูแลผู้สูงอายุระยะยาว

๑.๗) ผลักดันให้สถาบันทางสังคมมีส่วนร่วมพัฒนาประเทศอย่างเข้มแข็ง อาทิ กำหนดมาตรการดูแล ครอบครัวยุติธรรม และส่งเสริมสถาบันการศึกษาให้เป็นแหล่งบริการความรู้ทางวิชาการที่ทุกคนเข้าถึงได้

๒) ยุทธศาสตร์การสร้างความเป็นธรรมและลดความเหลื่อมล้ำในสังคม การพัฒนาในช่วงที่ผ่านมา ทำให้สังคมไทยก้าวหน้าไปหลายด้าน แต่การแก้ปัญหาความเหลื่อมล้ำและสร้างความเป็นธรรมในสังคมไทย มีความคืบหน้าช้า ทั้งเรื่องความแตกต่างของรายได้ระหว่างกลุ่มประชากร ความแตกต่างของคุณภาพการบริการภาครัฐ รวมทั้งข้อจำกัดในการเข้าถึงกระบวนการยุติธรรมและเทคโนโลยีของกลุ่มผู้ด้อยโอกาสและกลุ่มที่อยู่ในพื้นที่ห่างไกล ดังนั้น การพัฒนาในระยะต่อไป จึงจำเป็นต้องมุ่งลดปัญหาความเหลื่อมล้ำด้านรายได้ของกลุ่มคนที่มีฐานะ

ทางเศรษฐกิจสังคมที่แตกต่างกัน แก้ไขปัญหาความยากจน เพิ่มโอกาสการเข้าถึงบริการพื้นฐานทางสังคมของภาครัฐ รวมทั้งเพิ่มศักยภาพชุมชนและเศรษฐกิจฐานรากให้มีความเข้มแข็ง เพื่อให้ชุมชนพึ่งตนเองและได้รับส่วนแบ่งผลประโยชน์ทางเศรษฐกิจมากขึ้น โดยมีแนวทางการพัฒนาสำคัญ ประกอบด้วย

๒.๑) การเพิ่มโอกาสให้กับกลุ่มเป้าหมายประชากรร้อยละ ๔๐ ที่มีรายได้ต่ำสุดสามารถเข้าถึงบริการที่มีคุณภาพของรัฐและมีอาชีพอาชีพ ขยายโอกาสการเข้าถึงการศึกษาที่มีคุณภาพให้แก่เด็กและเยาวชนที่ด้อยโอกาสทางการศึกษาอย่างต่อเนื่อง โดยให้การดูแลนักเรียนที่ครอบครัวยากจนตั้งแต่การสร้างรายได้ของครัวเรือน สนับสนุนค่าเดินทางไปยังสถานศึกษา ให้ทุนการศึกษาต่อระดับสูง

๒.๒) การกระจายการให้บริการภาครัฐทั้งด้านการศึกษา สาธารณสุข และสวัสดิการที่มีคุณภาพให้ครอบคลุมและทั่วถึง อาชีพ บริหารจัดการการให้บริการสาธารณสุขที่มีคุณภาพให้ครอบคลุมทุกพื้นที่ ผ่านการพัฒนาระบบส่งต่อผู้ป่วยทั้งในระดับจังหวัด ภาค และระดับประเทศให้มีประสิทธิภาพมากขึ้น

๒.๓) เสริมสร้างศักยภาพชุมชน การพัฒนาเศรษฐกิจชุมชนและการสร้างความเข้มแข็งการเงินฐานรากตามหลักปรัชญาของเศรษฐกิจพอเพียง เพื่อให้ชุมชนสามารถพึ่งพาตนเองได้ มีสิทธิในการจัดการทุนที่ดินและทรัพยากรภายในชุมชน อาชีพ สนับสนุนการให้ความรู้ในการบริหารจัดการทางการเงินแก่ชุมชนและครัวเรือน การปรับองค์กรการเงินของชุมชนให้ทำหน้าที่เป็นสถาบันการเงินในระดับหมู่บ้าน/ตำบลที่ทำหน้าที่ทั้งการให้กู้ยืมและการออม และจัดตั้งโครงการข่วยการเงินฐานรากโดยมีธนาคารออมสินและธนาคารเพื่อการเกษตรและสหกรณ์เป็นแม่ข่าย

๓) ยุทธศาสตร์การสร้างความเข้มแข็งทางเศรษฐกิจและแข่งขันได้อย่างยั่งยืน เศรษฐกิจไทยขยายตัวต่ำกว่าศักยภาพอย่างต่อเนื่องเป็นเวลาหลายปี ทั้งจากผลกระทบของเศรษฐกิจโลกซบเซาและข้อจำกัดภายในประเทศเองที่เป็นอุปสรรคต่อการเพิ่มผลิตภาพและขีดความสามารถในการแข่งขัน รวมทั้งฐานเศรษฐกิจภายในประเทศขยายตัวช้า การพัฒนา ๕ ปีต่อจากนี้ไป จึงเน้นให้เศรษฐกิจเติบโตได้ตามศักยภาพและมีเสถียรภาพภาคส่งออกมีการพัฒนาจนสามารถขยายตัวและเป็นกลไกสำคัญในการขับเคลื่อนเศรษฐกิจไทย ผลิตภาพการผลิตของประเทศเพิ่มขึ้น การลงทุนภาครัฐและเอกชนมีการขยายตัวอย่างต่อเนื่องและมาจากความร่วมมือกันมากขึ้น ประชาชนและผู้ประกอบการเข้าสู่ระบบภาษีมากขึ้น และประเทศไทยมีขีดความสามารถในการแข่งขันทางเศรษฐกิจสูงขึ้น นอกจากนี้ ยังเน้นให้เศรษฐกิจรายสาขามีการเติบโตอย่างเข้มแข็ง ภาคการเกษตรเน้นเกษตรกรรมยั่งยืนและให้เกษตรกรมีรายได้เพิ่มขึ้น มีการพัฒนาเมืองอุตสาหกรรมนิเวศ การท่องเที่ยวสามารถทำรายได้และแข่งขันได้มากขึ้น วิสาหกิจขนาดกลางย่อมมีบทบาทต่อระบบเศรษฐกิจมากขึ้น ภาคการเงินมีประสิทธิภาพเพิ่มขึ้น โดยมีแนวทางการพัฒนาที่สำคัญ ประกอบด้วย

๓.๑) การบริหารจัดการเศรษฐกิจส่วนรวม ทั้งในด้านการคลัง อาชีพ เพิ่มประสิทธิภาพการจัดแผนงานโครงการ การจัดสรรงบประมาณ การบริหาร และการตรวจสอบกระบวนการงบประมาณ และด้านการเงิน อาชีพ เพิ่มประสิทธิภาพของระบบการเงินและสถาบันการเงินทั้งในตลาดเงินและตลาดทุนให้สามารถสนับสนุนการขยายตัวทางเศรษฐกิจ

๓.๒) การเสริมสร้างและพัฒนาขีดความสามารถในการแข่งขันของภาคการผลิตและบริการ มุ่งเน้นการสร้างเชื่อมโยงของห่วงโซ่มูลค่าระหว่างภาคเกษตร อุตสาหกรรม บริการ และการค้าการลงทุน เพื่อยกระดับศักยภาพในการแข่งขันของประเทศ โดยยกระดับการผลิตสินค้าเกษตรและอาหารเข้าสู่ระบบมาตรฐาน ต่อยอดความเข้มแข็งของอุตสาหกรรมที่มีศักยภาพปัจจุบันเพื่อยกระดับไปสู่อุตสาหกรรมที่ใช้เทคโนโลยีขั้นสูง วางอนาคตรากฐานการพัฒนาอุตสาหกรรม เสริมสร้างขีดความสามารถแข่งขันในเชิงธุรกิจของภาคบริการปรับปรุงแก้ไขกฎหมายและกฎระเบียบเพื่อส่งเสริมการค้าที่เป็นธรรมและอำนวยความสะดวกด้านการค้าการลงทุน

๔) ยุทธศาสตร์การเติบโตที่เป็นมิตรกับสิ่งแวดล้อมเพื่อการพัฒนาที่ยั่งยืน ปัจจุบันสภาพทรัพยากรธรรมชาติและสิ่งแวดล้อมกำลังเป็นจุดอ่อนสำคัญต่อการรักษาฐานการผลิตและการให้บริการ รวมทั้งการดำรงชีวิตของคนไทย ซึ่งปัญหาดังกล่าวเกิดจากการลดลงของพื้นที่ป่าไม้ ทรัพยากรดินเสื่อมโทรม ความหลากหลายทางชีวภาพถูกคุกคาม ความเสี่ยงในการขาดแคลนทรัพยากรน้ำในอนาคต ปัญหาสิ่งแวดล้อมเพิ่มสูงขึ้นตามการขยายตัวของเศรษฐกิจ

และชุมชน การเปลี่ยนแปลงสภาพภูมิอากาศและภัยพิบัติทางธรรมชาติมีความผันผวนและรุนแรงมากขึ้น และข้อตกลงระหว่างประเทศเกี่ยวกับการเปลี่ยนแปลงสภาพภูมิอากาศที่มีความเข้มข้น ซึ่งจะส่งผลต่อแนวทางการพัฒนาประเทศในอนาคต ดังนั้น การพัฒนาในระยะต่อไปจึงมุ่งเน้นการรักษาและฟื้นฟูฐานทรัพยากรธรรมชาติ การสร้างความมั่นคงด้านน้ำ และการบริหารจัดการทรัพยากรน้ำให้มีประสิทธิภาพ การสร้างคุณภาพสิ่งแวดล้อมที่ดี ลดมลพิษ และลดผลกระทบต่อสุขภาพของประชาชนและระบบนิเวศ การเพิ่มประสิทธิภาพการลดก๊าซเรือนกระจก และขีดความสามารถในการปรับตัวต่อการเปลี่ยนแปลงสภาพภูมิอากาศ และการเพิ่มประสิทธิภาพการบริหารจัดการเพื่อลดความเสี่ยงจากภัยพิบัติ และลดความสูญเสียในชีวิตและทรัพย์สินที่เกิดจากสาธารณภัย โดยมีแนวทางการพัฒนาสำคัญ ประกอบด้วย

๔.๑) การรักษาฟื้นฟูทรัพยากรธรรมชาติ สร้างสมดุลของการอนุรักษ์และใช้ประโยชน์อย่างยั่งยืน และเป็นธรรม

๔.๒) เพิ่มประสิทธิภาพการบริหารจัดการทรัพยากรน้ำเพื่อให้เกิดความมั่นคง สมดุล และยั่งยืน

๔.๓) การแก้ปัญหาวิกฤตสิ่งแวดล้อม

๔.๔) ส่งเสริมการผลิตและการบริโภคที่เป็นมิตรกับสิ่งแวดล้อม

๔.๕) สนับสนุนการลดการปล่อยก๊าซเรือนกระจก และเพิ่มขีดความสามารถในการปรับตัวต่อการเปลี่ยนแปลงสภาพภูมิอากาศ

๔.๖) การบริหารจัดการเพื่อลดความเสี่ยงด้านภัยพิบัติ

๔.๗) การพัฒนาระบบการบริหารจัดการและกลไกแก้ไขปัญหาความขัดแย้งด้านทรัพยากรธรรมชาติและสิ่งแวดล้อม

๔.๘) การพัฒนาความร่วมมือด้านสิ่งแวดล้อมระหว่างประเทศ

๕) ยุทธศาสตร์การเสริมสร้างความมั่นคงแห่งชาติเพื่อการพัฒนาประเทศสู่ความมั่นคงและยั่งยืน กระแสโลกาภิวัตน์และความก้าวหน้าทางเทคโนโลยีในปัจจุบัน มีแนวโน้มส่งผลกระทบต่อความมั่นคงและเสถียรภาพของประเทศไทยในหลายมิติ ทั้งภัยคุกคามภายนอก ในเรื่องการค้าขายอิทธิพลและการเพิ่มบทบาทของประเทศมหาอำนาจในภูมิภาคต่าง ๆ ของโลก อาชญากรรมข้ามชาติและการก่อการร้าย และภัยคุกคามภายในประเทศ ได้แก่ ความเห็นต่างทางความคิดและอุดมการณ์ของคนในชาติ การสร้างสถานการณ์ในจังหวัดชายแดนภาคใต้ และการคุกคามทางเศรษฐกิจ โดยอาชญากรรมคอมพิวเตอร์ ดังนั้น การพัฒนาในระยะต่อไป จึงเน้นในเรื่องการปกป้องและเชิดชูสถาบันพระมหากษัตริย์ให้เป็นสถาบันหลักของประเทศ สังคมมีความสมานฉันท์ ประชาชนมีส่วนร่วม ป้องกันแก้ไขปัญหาความมั่นคง ประชาชนจังหวัดชายแดนภาคใต้มีความปลอดภัยในชีวิตและทรัพย์สิน มีโอกาสในการศึกษาและการประกอบอาชีพที่สร้างรายได้เพิ่มขึ้น ประเทศไทยมีความสัมพันธ์และความร่วมมือด้านความมั่นคงกับนานาประเทศในการป้องกันภัยคุกคามในรูปแบบต่าง ๆ ควบคู่ไปกับการรักษาผลประโยชน์ของชาติ มีความพร้อมต่อการรับมือภัยคุกคามทางทหารและภัยคุกคามอื่น ๆ และแผนงานด้านความมั่นคงมีการบูรณาการสอดคล้องกับนโยบายการพัฒนาเศรษฐกิจ สังคม ทรัพยากรธรรมชาติและสิ่งแวดล้อม โดยมีแนวทางการพัฒนาสำคัญ ประกอบด้วย

๕.๑) การรักษาความมั่นคงภายใน เพื่อให้เกิดความสงบในสังคมและธำรงไว้ซึ่งสถาบันหลักของชาติ

๕.๒) การพัฒนาเสริมสร้างศักยภาพการป้องกันประเทศเพื่อเตรียมความพร้อมในการรับมือภัยคุกคามทั้งการทหารและภัยคุกคามอื่น ๆ

๕.๓) การส่งเสริมความร่วมมือกับต่างประเทศด้านความมั่นคง เพื่อบูรณาการความร่วมมือกับมิตรประเทศเพื่อผลประโยชน์ทางเศรษฐกิจ สังคม และการป้องกันภัยคุกคามข้ามชาติ

๕.๔) การรักษาความมั่นคงและผลประโยชน์ของชาติทางทะเลเพื่อคงไว้ซึ่งอำนาจอธิปไตยและสิทธิอธิปไตยในเขตทะเล

๕.๕) การบริหารจัดการความมั่นคงเพื่อการพัฒนา เพื่อให้เกิดความสอดคล้องกันระหว่างแผนงานที่เกี่ยวข้องกับความมั่นคงการพัฒนาภายใต้การมีส่วนร่วมของภาคประชาชน

๖) ยุทธศาสตร์การบริหารจัดการในภาครัฐ การป้องกันการทุจริตประพฤติมิชอบ และธรรมาภิบาล ในสังคมไทย ระบบการบริหารจัดการในภาครัฐที่ขาดประสิทธิภาพเป็นอุปสรรคที่สำคัญต่อการพัฒนาประเทศ มาอย่างต่อเนื่อง ทั้งการให้บริการประชาชนยังไม่ได้มาตรฐานสากล การบังคับใช้กฎหมายที่ขาดประสิทธิภาพ การบริหารจัดการและการให้บริการของท้องถิ่นขาดความโปร่งใส ระบบและกระบวนการยุติธรรมไม่สามารถ อำนวยความยุติธรรมได้อย่างเสมอภาคและเป็นธรรม รวมทั้งการทุจริตประพฤติมิชอบในสังคมไทย การพัฒนา ระยะต่อไปจึงต้องเร่งปฏิรูปการบริหารจัดการภาครัฐให้เกิดผลสัมฤทธิ์อย่างจริงจัง โดยมุ่งเน้นในเรื่องการลดสัดส่วน ค่าใช้จ่ายด้านบุคลากร และเพิ่มประสิทธิภาพการบริหารจัดการและการให้บริการของภาครัฐ รวมทั้งประสิทธิภาพ การประกอบธุรกิจของประเทศ การเพิ่มประสิทธิภาพการบริหารจัดการที่ดีขององค์กรปกครองส่วนท้องถิ่น การปรับคะแนนดัชนีการรับรู้การทุจริตให้อยู่ในระดับที่ดีขึ้น และลดจำนวนการดำเนินคดีกับผู้มิได้กระทำความผิด โดยมีแนวทางการพัฒนาสำคัญ ประกอบด้วย

๖.๑) ปรับปรุงโครงสร้างหน่วยงาน บทบาทภารกิจและคุณภาพบุคลากรภาครัฐ ให้มีความโปร่งใส ทันสมัย คล่องตัว มีขนาดที่เหมาะสม เกิดความคุ้มค่า

๖.๒) ปรับปรุงกระบวนการงบประมาณ และสร้างกลไกในการติดตามตรวจสอบการเงินการคลังภาครัฐ เพื่อให้การจัดสรรและการใช้จ่ายมีประสิทธิภาพ

๖.๓) เพิ่มประสิทธิภาพและการยกระดับการให้บริการสาธารณะให้ได้มาตรฐานสากล เพื่อให้ ประชาชนและภาคธุรกิจได้รับบริการที่มีคุณภาพ ได้มาตรฐาน และอำนวยความสะดวกตรงตามความต้องการ

๖.๔) เพื่อประสิทธิภาพการบริหารจัดการให้แก่องค์กรปกครองส่วนท้องถิ่น เพื่อให้ประชาชนได้รับการบริการอย่างมีประสิทธิภาพและทั่วถึง

๖.๕) ปกป้องและปราบปรามการทุจริตและประพฤติมิชอบ เพื่อให้สังคมไทยมีวินัย โปร่งใส และยุติธรรม

๖.๖) ปฏิรูปกฎหมายและกระบวนการยุติธรรมให้มีความทันสมัย เป็นธรรม และสอดคล้องกับข้อบังคับ สากลหรือข้อตกลงระหว่างประเทศ

๗) ยุทธศาสตร์การพัฒนาโครงสร้างพื้นฐานและระบบโลจิสติกส์ ที่ผ่านมาการพัฒนา โครงสร้างพื้นฐาน และระบบโลจิสติกส์ของประเทศประสบปัญหาด้านความต่อเนื่องในการดำเนินการ และปัญหาเชิงปริมาณ คุณภาพ และการบริหารจัดการการให้บริการที่สอดคล้องกับมาตรฐานสากล ทำให้มีข้อจำกัดในการสนับสนุนการพัฒนา ประเทศให้มีประสิทธิภาพ การพัฒนาในระยะต่อไปจึงมุ่งเน้นในเรื่องการลดความเข้มของการใช้พลังงาน และลดต้นทุนโลจิสติกส์ของประเทศ การพัฒนาระบบขนส่งทางรางและทางน้ำ เพิ่มปริมาณการเดินทาง ด้วยระบบขนส่งสาธารณะในเขตเมือง และขยายขีดความสามารถในการรองรับปริมาณผู้โดยสารของท่าอากาศยาน ในกรุงเทพมหานครและท่าอากาศยานในภูมิภาค การเพิ่มความสามารถในการแข่งขันด้านโลจิสติกส์และการอำนวยความสะดวกทางการค้า การพัฒนาด้านพลังงานเพื่อเพิ่มสัดส่วนการใช้พลังงานทดแทนต่อปริมาณการใช้พลังงาน ขึ้นสุดท้าย และลดการพึ่งก๊าซธรรมชาติในการผลิตไฟฟ้า การพัฒนาเศรษฐกิจดิจิทัล และการพัฒนาด้านสาธารณสุขการ (น้ำประปา) โดยมีแนวทางการพัฒนาสำคัญ ประกอบด้วย

๗.๑) การพัฒนาโครงสร้างพื้นฐานด้านขนส่ง อาทิ พัฒนาระบบไฟฟ้าให้เป็นโครงข่ายหลักในการเดินทาง และขนส่งของประเทศ พัฒนาโครงข่ายถนน พัฒนาระบบขนส่งทางอากาศ และพัฒนาระบบขนส่งทางน้ำ

๗.๒) การสนับสนุนการพัฒนาระบบขนส่ง อาทิ การพัฒนาอุตสาหกรรมต่อเนื่องที่เกิดจากการลงทุน ด้านโครงสร้างพื้นฐาน และพัฒนาการบริหารจัดการในสาขาขนส่ง

๗.๓) พัฒนาระบบโลจิสติกส์ อาทิ พัฒนาและยกระดับมาตรฐานระบบการบริหารจัดการโลจิสติกส์ และโซ่อุปทานให้ได้มาตรฐานสากล และพัฒนาและยกระดับมาตรฐานการอำนวยความสะดวกทางการค้า

๗.๔) พัฒนาด้านพลังงาน อาทิ จัดหาพลังงานให้พอเพียงและสร้างความมั่นคงในการผลิตพลังงาน เพิ่มศักยภาพการบริหารจัดการ การผลิต และการใช้พลังงานทดแทนและพลังงานสะอาด

๗.๕) พัฒนาเศรษฐกิจดิจิทัล อาทิ พัฒนาและปรับปรุงโครงสร้างพื้นฐานโทรคมนาคมของประเทศ ให้ทั่วถึงและมีประสิทธิภาพ และส่งเสริมการใช้เทคโนโลยีดิจิทัลในการสร้างมูลค่าเพิ่มทางธุรกิจ

๗.๖) พัฒนาระบบน้ำประปา อาทิ พัฒนาระบบน้ำประปาให้ครอบคลุมและทั่วถึง และการบริหารจัดการใช้น้ำอย่างมีประสิทธิภาพและการสร้างนวัตกรรม

๘) ยุทธศาสตร์การพัฒนาศาสตร์ เทคโนโลยี วิจัย และนวัตกรรม การพัฒนาเศรษฐกิจของประเทศไทย ในช่วงระยะเวลาที่ผ่านมา อาศัยการเพิ่มประสิทธิภาพจากปัจจัยความได้เปรียบด้านแรงงาน ทรัพยากรธรรมชาติ และการนำเข้าเทคโนโลยีสำเร็จรูปจากต่างประเทศมากกว่าการสะสมองค์ความรู้เพื่อพัฒนาเทคโนโลยีของตนเอง ทำให้ส่วนแบ่งผลประโยชน์ทางด้านเทคโนโลยีซึ่งมีมูลค่าเพิ่มสูงตกอยู่กับประเทศผู้เป็นเจ้าของเทคโนโลยี อีกทั้งการลงทุนด้านการวิจัยและพัฒนาอย่างไม่เพียงพอที่จะขับเคลื่อนประเทศสู่สังคมนวัตกรรมได้ การพัฒนาจึงเน้นในเรื่องการเพิ่มความเข้มแข็งด้านวิทยาศาสตร์และเทคโนโลยีของประเทศและการเพิ่มความสามารถในการประยุกต์ใช้วิทยาศาสตร์ เทคโนโลยี และนวัตกรรมเพื่อยกระดับความสามารถการแข่งขันของภาคการผลิตและบริการ และคุณภาพชีวิตของประชาชน โดยมีแนวทางการพัฒนาสำคัญ ประกอบด้วย

๘.๑) เร่งส่งเสริมการลงทุนวิจัยและพัฒนาและผลักดันสู่การใช้ประโยชน์ในเชิงพาณิชย์และเชิงสังคม อาทิ ลงทุนวิจัยและพัฒนาในกลุ่มเทคโนโลยีที่ประเทศไทยมีศักยภาพพัฒนาได้เอง และกลุ่มเทคโนโลยีที่นำไปสู่การพัฒนาแบบก้าวกระโดด ลงทุนวิจัยและพัฒนาเทคโนโลยีและนวัตกรรมทางสังคมเพื่อลดความเหลื่อมล้ำ และยกระดับคุณภาพชีวิตของประชาชน

๘.๒) พัฒนาผู้ประกอบการให้เป็นผู้ประกอบการทางเทคโนโลยี อาทิ ส่งเสริมผู้ประกอบการให้มีบทบาทหลักด้านนวัตกรรมเทคโนโลยีและร่วมกำหนดทิศทางการพัฒนานวัตกรรม ส่งเสริมการสร้างสรรค์ นวัตกรรมด้านการออกแบบและการจัดการธุรกิจที่ผสานการใช้เทคโนโลยีให้แพร่หลายในกลุ่มผู้ประกอบการธุรกิจของไทย

๘.๓) พัฒนาสถานะแวดล้อมของการพัฒนาวิทยาศาสตร์ เทคโนโลยี วิจัย และนวัตกรรม ด้านบุคลากรวิจัย อาทิ การเร่งการผลิตบุคลากรสายวิทยาศาสตร์และเทคโนโลยีที่มีคุณภาพและสอดคล้องกับความต้องการโดยเฉพาะในสาขา STEM และพัฒนาศักยภาพนักวิจัยให้มีความรู้และความเข้าใจเทคโนโลยี

๙. ยุทธศาสตร์การพัฒนาระดับภูมิภาค เมือง และพื้นที่เศรษฐกิจ ในช่วงแผนพัฒนาเศรษฐกิจและสังคมแห่งชาติ ฉบับที่ ๑๒ ประเทศไทยต้องใช้ประโยชน์จากศักยภาพและภูมิสังคมเฉพาะของพื้นที่ และการดำเนินยุทธศาสตร์เชิงรุก เพื่อเสริมจุดเด่นในระดับภาคและจังหวัดในการเป็นฐานการผลิตและบริการที่สำคัญ ประกอบกับการขยายตัวของประชากรในเขตเมืองจะเป็นโอกาสในการกระจายความเจริญและยกระดับรายได้ของประชาชนโดยการพัฒนาเมือง ให้เป็นเมืองนำอยู่และมีศักยภาพในการรองรับการค้าการลงทุน รวมทั้งลดแรงกดดันจากการกระจุกตัวของการพัฒนา ในกรุงเทพฯ และภาคกลางไปสู่ภูมิภาค นอกจากนี้ การเป็นส่วนหนึ่งของประชาคมเศรษฐกิจอาเซียนยังเป็นโอกาส ในการเปิดพื้นที่เศรษฐกิจใหม่บริเวณชายแดนเชื่อมโยงการค้าการลงทุนในภูมิภาคของไทยกับประเทศเพื่อนบ้าน อีกด้วย ดังนั้น การพัฒนาจึงมุ่งเน้นในเรื่องการลดช่องว่างรายได้ระหว่างภาคและมีการกระจายรายได้ที่เป็นธรรมมากขึ้น การเพิ่มจำนวนเมืองศูนย์กลางของจังหวัดเป็นเมืองนำอยู่สำหรับคนทุกกลุ่มในสังคมพื้นฐานเศรษฐกิจหลักมีระบบ การผลิตที่มีประสิทธิภาพสูงและเป็นมิตรต่อสิ่งแวดล้อม และการเพิ่มมูลค่าการลงทุนในพื้นที่เศรษฐกิจใหม่ บริเวณชายแดน โดยมีแนวทางการพัฒนาสำคัญ ประกอบด้วย

๙.๑) การพัฒนาภาคเพื่อสร้างโอกาสทางเศรษฐกิจให้กระจายตัวอย่างทั่วถึง พัฒนาภาคเหนือให้เป็น ฐานเศรษฐกิจสร้างสรรค์มูลค่าสูง พัฒนาภาคตะวันออกเฉียงเหนือให้หลุดพ้นจากความยากจนสู่เป้าหมาย การพึ่งตนเอง พัฒนาภาคกลางเป็นฐานเศรษฐกิจชั้นนำ พัฒนาภาคใต้เป็นฐานการสร้างรายได้ที่หลากหลาย

๙.๒) การพัฒนาเมือง อาทิ พัฒนาสภาพแวดล้อม เมืองศูนย์กลางของจังหวัดให้เป็นเมืองนำอยู่ ส่งเสริม การจัดการสิ่งแวดล้อมเมืองอย่างมีบูรณาการภายใต้การมีส่วนร่วมของส่วนกลาง ส่วนท้องถิ่น ภาคประชาสังคม และภาคเอกชน พัฒนาระบบขนส่งสาธารณะในเขตเมือง

๙.๓) การพัฒนาพื้นที่เศรษฐกิจ อาทิ พัฒนาพื้นที่ที่พื้นที่บริเวณชายฝั่งทะเลตะวันออกให้เป็นฐาน การผลิตอุตสาหกรรมหลักของประเทศที่ขยายตัวอย่างสมดุล มีประสิทธิภาพ สอดคล้องกับศักยภาพของพื้นที่ พัฒนาพื้นที่เศรษฐกิจใหม่บริเวณชายแดนเป็นประตูเศรษฐกิจเชื่อมโยงกับประเทศเพื่อนบ้านให้เจริญเติบโต อย่างยั่งยืนและเกิดผลที่เป็นรูปธรรม

๑๐. ยุทธศาสตร์ความร่วมมือระหว่างประเทศเพื่อการพัฒนา การพัฒนาความร่วมมือระหว่างประเทศของไทยในช่วงแผนพัฒนาเศรษฐกิจและสังคมแห่งชาติ ฉบับที่ ๑๒ ยึดหลักคิดเสรี เปิดเสรี และเปิดโอกาส โดยมุ่งเน้นการพัฒนาและขยายความร่วมมือทั้งด้านเศรษฐกิจ สังคม ความมั่นคง และอื่น ๆ กับมิตรประเทศ และเป็นการขับเคลื่อนต่อเนื่องจากการดำเนินการภายใต้แผนพัฒนาเศรษฐกิจและสังคมแห่งชาติ ฉบับที่ ๑๒ โดยกำหนดเป็นแนวทางการดำเนินนโยบายการค้าและการลงทุนที่เสรี เปิดกว้าง และเป็นธรรม ดำเนินยุทธศาสตร์เชิงรุกในการแสวงหาตลาดใหม่ ๆ ส่งเสริมให้ผู้ประกอบการไทยไปลงทุนในต่างประเทศ และส่งเสริมความร่วมมือการพัฒนากับประเทศในอนุภูมิภาคและภูมิภาครวมทั้งประเทศนอกภูมิภาค ดังนั้น การพัฒนาจึงมุ่งเน้นในเรื่องการมีเครือข่ายการเชื่อมโยงตามแนวระเบียงเศรษฐกิจที่ครอบคลุมและมีการใช้ประโยชน์ได้เต็มศักยภาพ การเพิ่มระบบห่วงโซ่มูลค่าในอนุภูมิภาคและภูมิภาคอาเซียน ประเทศไทยเป็นฐานเศรษฐกิจ การค้าและการลงทุนที่สำคัญในภูมิภาคอนุภูมิภาค อาเซียนและเอเชีย รวมทั้งมีการพัฒนาส่วนขยายจากแนวระเบียงเศรษฐกิจในอนุภูมิภาคให้ครอบคลุมภูมิภาคอาเซียนเอเชียตะวันออก และเอเชียใต้ และประเทศไทยเป็นหุ้นส่วนการพัฒนาที่สำคัญทั้งในทุกระดับ โดยมีแนวทางการพัฒนาสำคัญ ประกอบด้วย

๑๐.๑) ขยายความร่วมมือทางการค้าและการลงทุนกับมิตรประเทศ และแสวงหาตลาดใหม่สำหรับสินค้าและบริการของไทย

๑๐.๒) พัฒนาความเชื่อมโยงด้านการคมนาคมขนส่ง โลจิสติกส์ และโทรคมนาคมในกรอบความร่วมมืออนุภาคภายใต้แผนงาน GMS, ACMECS, IMT-GT, BIMSTEC และ JDS และภูมิภาคอาเซียนเพื่ออำนวยความสะดวกและลดต้นทุนด้านโลจิสติกส์

๑๐.๓) พัฒนาและส่งเสริมให้ไทยเป็นฐานของการระดมธุรกิจ การบริการ และการลงทุนที่โดดเด่นในภูมิภาค

๑๐.๔) ส่งเสริมการลงทุนในไทยในต่างประเทศของผู้ประกอบการไทย

๑๐.๕) เปิดประตูการค้าและพัฒนาความร่วมมือกับประเทศเพื่อนบ้านในลักษณะหุ้นส่วนทางยุทธศาสตร์ทั้งในระดับอนุภูมิภาคและภูมิภาคที่มีความเสมอภาคกัน

๑๐.๖) สร้างความเป็นหุ้นส่วนการพัฒนากับประเทศในอนุภูมิภาค ภูมิภาค และนานาชาติประเทศ

๑๐.๗) เข้าร่วมเป็นภาคีความร่วมมือระหว่างประเทศโดยมีบทบาทที่สร้างสรรค์

๑๐.๘) ส่งเสริมความร่วมมือกับภูมิภาคและนานาชาติในการสร้างความมั่นคงในทุกด้านที่เกี่ยวข้องกับเรื่องความอยู่ดีมีสุข

๑๐.๙) บูรณาการภารกิจด้านความร่วมมือระหว่างประเทศและด้านการต่างประเทศ

๑๐.๑๐) ส่งเสริมให้เกิดการปรับตัวภายในประเทศที่สำคัญ

๑.๓ แผนพัฒนาภาค/แผนพัฒนากลุ่มจังหวัด/แผนพัฒนาจังหวัด

๑) แผนพัฒนาภาคกลางและพื้นที่กรุงเทพมหานคร พ.ศ. ๒๕๖๐ - ๒๕๖๕ ฉบับทบทวน

ภาคกลางและพื้นที่กรุงเทพมหานคร เป็นภูมิภาคที่มีบทบาทสำคัญในสภาวะเชื่อมโยงกับทุกภาคภายในประเทศ เนื่องจากเป็นที่ตั้งของเมืองหลวงกรุงเทพมหานคร และเป็นที่ตั้งของหน่วยงานราชการระดับกระทรวง หน่วยงานรัฐวิสาหกิจ สถาบันการศึกษาและสถาบันวิจัยชั้นนำทุกระดับ สถาบันการรักษาพยาบาลที่ดีที่สุด รวมทั้งสถาบันธุรกิจ และสถาบันการเงินชั้นนำของประเทศ ขณะเดียวกันภาคกลางตั้งอยู่ในพื้นที่ลุ่มแม่น้ำขนาดใหญ่ที่มีความอุดมสมบูรณ์เป็น “อู่ข้าว อู่น้ำ” ของประเทศ และเป็นพื้นที่ในแนวระเบียงเศรษฐกิจตอนใต้ของอนุภูมิภาค ลุ่มน้ำโขง (Southern Economic Corridor) ที่เชื่อมโยงเมียนมา - ไทย - กัมพูชา - เวียดนาม ซึ่งเป็นเส้นทางลัดโลจิสติกส์ (Landbridge) เชื่อมโยงภูมิภาคอาเซียนกับโลกตะวันตกและโลกตะวันออก ดังนั้น การพัฒนาภาคกลางสู่ความ “มั่นคง มั่งคั่ง ยั่งยืน” จึงจำเป็นต้องรักษาความมีชื่อเสียงของกรุงเทพมหานครให้เป็นเมืองชั้นนำระดับโลกตลอดไป ควบคู่ไปกับการใช้ศักยภาพพื้นฐานด้านความอุดมสมบูรณ์ของดินและน้ำ และความพร้อมของสถาบันศึกษาและสถาบันวิจัยในการยกระดับภาคการเกษตรสู่เกษตรอุตสาหกรรมที่ใช้เทคโนโลยีและนวัตกรรม เพื่อผลิตสินค้า

และบริการที่มีมูลค่าสูง รวมทั้งการพัฒนาเส้นทางลัดโลจิสติกส์เชื่อมทวาย (เมียนมา) กับระบียงเศรษฐกิจพิเศษภาคตะวันออก (EEC) เพื่อให้ภาคกลางเป็นพื้นที่ยุทธศาสตร์ในการเชื่อมโยงเส้นทางการค้าการขนส่งระหว่างทะเลตะวันตกและทะเลตะวันออกในระยะยาว โดยมียุทธศาสตร์การพัฒนา ๖ ยุทธศาสตร์ ดังนี้

๑.๑) ยุทธศาสตร์ที่ ๑ พัฒนารุงเทพฯ เป็นมหานครทันสมัยระดับโลกควบคู่กับการพัฒนาคุณภาพชีวิตและแก้ไขปัญหาสิ่งแวดล้อมเมือง โดยมีแนวทางการพัฒนา ดังนี้

๑.๑.๑) เร่งพัฒนาระบบขนส่งมวลชนและระบบขนส่งสาธารณะ อาทิ รถไฟฟ้า รถเมล์ ฯลฯ เพื่อบรรเทาปัญหาจราจรและให้ประชาชนเข้าถึงบริการระบบขนส่งสาธารณะที่สะดวกสบายและปลอดภัยในการเดินทาง

๑.๑.๒) ก่อสร้างถนนวงแหวน โคจรข่ายเส้นทางถนนที่ขาดความเชื่อมโยง (Missing Link) สะพานข้ามแม่น้ำเจ้าพระยา ฯลฯ เพื่อลดปัญหาความแออัดและคับคั่งของปริมาณการจราจรในเขตเมือง ลดปัญหาคอขวด เป็นการเชื่อมต่อโครงข่ายการเดินทางเพื่ออำนวยความสะดวกในการเข้าถึงและลดเวลาการเดินทาง รวมทั้ง สร้างความเชื่อมโยงระหว่างเมือง

๑.๑.๓) จัดระเบียบการใช้ประโยชน์ที่ดินโดยใช้มาตรการผังเมืองควบคุมการใช้พื้นที่รวมทั้งคุ้มครองแหล่งอนุรักษ์และทัศนียภาพเมือง ตลอดจนการจัดทัศนียภาพของเมืองให้สวยงามมีพื้นที่ สีเขียวและสวนสาธารณะ

๑.๑.๔) พัฒนาระบบดูแลผู้สูงอายุ โดยส่งเสริมการพัฒนาเทคโนโลยีและนวัตกรรม ให้สอดคล้องต่อความต้องการและเอื้อต่อการใช้ชีวิต รวมทั้งพัฒนารูปแบบและคุณภาพการบริการสาธารณสุขระดับปฐมภูมิและบริการดูแลระยะยาวสำหรับผู้สูงอายุ และออกแบบโครงสร้างพื้นฐานและบริการต่างๆ ให้สามารถรองรับคนทุกกลุ่มในสังคมได้อย่างเท่าเทียมกัน (Universal Design) เพื่อรองรับสังคมผู้สูงอายุ และส่งเสริมให้คนทุกกลุ่มสามารถเข้าถึงและใช้ประโยชน์จากการพัฒนาโครงสร้างพื้นฐานและบริการต่าง ๆ อย่างเสมอภาคและเท่าเทียมกัน

๑.๑.๕) ป้องกันและแก้ไขปัญหาขยะ น้ำเสีย น้ำท่วม และมลพิษทางอากาศ ในเขตพื้นที่ที่มีปัญหาความรุนแรงและความเสียหายเป็นมูลค่าสูง โดยเฉพาะในเขตพื้นที่กรุงเทพมหานครและปริมณฑล

๑.๑.๖) วางระบบป้องกันภัยอาชญากรรมและภัยก่อการร้ายในเขตกรุงเทพมหานคร และพื้นที่ต่อเนื่อง รวมทั้งพื้นที่ที่มีปัญหาอาชญากรรม ปัญหาการจราจร และปัญหาความรุนแรงในสังคม โดยการใช้เทคโนโลยีการบังคับใช้กฎหมาย การปลูกจิตสำนึกและเสริมสร้างความเป็นพลเมือง ตลอดจนสร้างเครือข่าย เฝ้าระวังเพื่อดูแลรักษาความปลอดภัยในชีวิตและทรัพย์สินของประชาชน

๑.๑.๗) พัฒนารุงเทพมหานครเป็นเมืองน่าอยู่อัจฉริยะ โดยการจัดทำผังภูมิวิเทศเพื่อการจัดการพื้นที่และพัฒนาเมืองให้เป็นเมืองที่มีความน่าอยู่ อัจฉริยะ และสามารถรองรับกิจกรรมทางเศรษฐกิจ เป็นที่อยู่อาศัย ลดความเหลื่อมล้ำ และยกระดับคุณภาพชีวิตของประชาชนในพื้นที่ทุกกลุ่ม โดยยังคง รักษาอัตลักษณ์ของพื้นที่ ซึ่งระยะแรกดำเนินการที่บางซื่อเพื่อเป็นต้นแบบพัฒนาพื้นที่รอบสถานีระบบขนส่งมวลชน และเมืองอัจฉริยะแห่งแรก (Smart City) ในไทย และภูมิภาคอาเซียน

๑.๒) ยุทธศาสตร์ที่ ๒ พัฒนาคุณภาพแหล่งท่องเที่ยวที่มีชื่อเสียงระดับนานาชาติและสร้างความเชื่อมโยงเพื่อกระจายการท่องเที่ยวทั่วทั้งภาค โดยมีแนวทางการพัฒนา ดังนี้

๑.๒.๑) พัฒนาคุณภาพแหล่งท่องเที่ยวระดับนานาชาติ อาทิ วัดพระศรีรัตนศาสดาราม ชายหาดชะอำ - หัวหิน สนามกอล์ฟระดับโลกที่เพชรบุรี กาญจนบุรี และพระนครศรีอยุธยา ให้เป็นฐานการกระจายรายได้และการสร้างงาน โดยยกระดับคุณภาพของธุรกิจบริการด้านการท่องเที่ยวให้ได้มาตรฐานระดับนานาชาติ และเป็นที่น่าสนใจของนักท่องเที่ยว รวมทั้ง พัฒนาการท่องเที่ยวเชื่อมโยงแหล่งท่องเที่ยวชายฝั่งทะเลตะวันตกของภาคกลาง ได้แก่ จังหวัดเพชรบุรี และประจวบคีรีขันธ์ เชื่อมกับจังหวัดชุมพร และระนอง ของภาคใต้

๑.๒.๒) พัฒนาแหล่งท่องเที่ยวมรดกโลกพระนครศรีอยุธยาอย่างยั่งยืน โดยฟื้นฟู บูรณะโบราณสถาน และเตรียมความพร้อมของเมืองให้สามารถรองรับภัยพิบัติ โดยเฉพาะอุทกภัยได้ อย่างมีประสิทธิภาพ

๑.๒.๓) อนุรักษ์และพัฒนากรุงรัตนโกสินทร์และเมืองเก่า เพื่อรักษาอัตลักษณ์ของเมืองให้เป็นมรดกทางวัฒนธรรมที่สืบทอดความเจริญรุ่งเรืองด้านศิลปวัฒนธรรมอันยิ่งใหญ่ของชาติตลอดไป อาทิ พื้นที่เกาะรัตนโกสินทร์ในเขตกรุงเทพมหานคร เมืองเก่าเพชรบุรี เมืองเก่ากาญจนบุรี เมืองเก่าราชบุรี เมืองเก่าสุพรรณบุรี และเมืองเก่าลพบุรี

๑.๒.๔) พัฒนาแหล่งท่องเที่ยวที่มีศักยภาพ เช่น กลุ่มประวัติศาสตร์และศาสนา กาญจนบุรี - สุพรรณบุรี - พระนครศรีอยุธยา - อ่างทอง - สิงห์บุรี - ชัยนาท - ลพบุรี - สระบุรี - นครปฐม - ราชบุรี - เพชรบุรี กลุ่มดูแลสุขภาพด้วยแพทย์แผนไทย อาทิ นนทบุรี - สมุทรสาคร - นครปฐม - เพชรบุรี และกลุ่มท่องเที่ยวทางน้ำ อาทิ พระนครศรีอยุธยา - นนทบุรี - ปทุมธานี - อ่างทอง - สิงห์บุรี โดยปรับปรุงและพัฒนาแหล่งท่องเที่ยวและกิจกรรมการท่องเที่ยวให้มีคุณค่าและมูลค่าเพิ่ม มีความหลากหลาย และเชื่อมโยงการท่องเที่ยวระหว่างจังหวัดอย่างยั่งยืน รวมทั้ง บริหารการท่องเที่ยวโดยคำนึงถึงขีดความสามารถในการรองรับ

๑.๒.๕) เพิ่มมาตรฐานแหล่งท่องเที่ยวท้องถิ่นและแหล่งท่องเที่ยวโดยชุมชน เช่น ตลาดสามชุก ตลาดน้ำอัมพวา ตลาดน้ำดำเนินสะดวก เกาะเกร็ด ท่องเที่ยวธรรมชาติสวนผึ้ง อุทยานแห่งชาติแก่งกระจาน ฯลฯ โดยปรับปรุงสิ่งอำนวยความสะดวก กิจกรรมการท่องเที่ยวสินค้าและบริการด้านการท่องเที่ยวให้ได้มาตรฐานสากล

๑.๒.๖) พัฒนาการเข้าถึงแหล่งท่องเที่ยวชุมชน แหล่งผลิตสินค้า OTOP และแหล่งท่องเที่ยวเชิงเกษตร เพื่อให้มีเส้นทางหรือเครือข่ายการคมนาคมที่สามารถเดินทางเข้าไปยังแหล่งท่องเที่ยวได้อย่างสะดวกและปลอดภัย เป็นการขยายเส้นทางท่องเที่ยวและกระจายรายได้สู่ชุมชน

๑.๓) ยุทธศาสตร์ที่ ๓ ยกระดับการผลิตสินค้าเกษตรและอุตสาหกรรมโดยใช้นวัตกรรม เทคโนโลยี และความคิดสร้างสรรค์ เพื่อให้สามารถแข่งขันได้อย่างยั่งยืน โดยมีแนวทางการพัฒนา ดังนี้

๑.๓.๑) นำผลการวิจัยและพัฒนาด้านการเกษตรและอุตสาหกรรมเกษตรมาใช้ประโยชน์ในเชิงพาณิชย์ เช่น นำผลการวิจัยและพัฒนาของสถาบันวิทยาศาสตร์ข้าวแห่งชาติมาใช้ในการพัฒนาการผลิตข้าวในพื้นที่ เพื่อเพิ่มผลผลิตต่อไร่ เพิ่มศักยภาพและยกระดับคุณภาพข้าวซึ่งเป็นสินค้าส่งออกที่สำคัญของประเทศ ให้มีคุณภาพตรงตามความต้องการของตลาด เป็นต้น

๑.๓.๒) พัฒนามาตรฐานฟาร์มเพื่อผลิตอาหารปลอดภัย (Food Safety) จากสินค้าเกษตรหลักของภาคได้แก่ ข้าว พืชผัก มะพร้าว โคนม โคนเนื้อ สุกร ไก่ เป็ด กุ้ง ปลา โดยเฉพาะในพื้นที่ที่เป็นแหล่งผลิตสำคัญ ได้แก่ จังหวัดชัยนาท สิงห์บุรี อ่างทอง ลพบุรี สระบุรี พระนครศรีอยุธยา สุพรรณบุรี ราชบุรี นครปฐม และประจวบคีรีขันธ์ เพื่อการส่งออกสินค้าเกษตรคุณภาพสูงที่สอดคล้องกับความต้องการของผู้บริโภคในตลาดเฉพาะและตลาดระดับบน

๑.๓.๓) ส่งเสริมการใช้เทคโนโลยีการเกษตรเพื่อยกระดับสู่ Smart Farmer และ Smart Farming โดยส่งเสริมให้เกษตรกรมีความรู้ความสามารถในการใช้เทคโนโลยีการผลิตที่ทันสมัยและพันธุ์ที่เหมาะสม รวมทั้งปรับปรุงระบบการบริหารจัดการตลาดให้มีประสิทธิภาพ

๑.๓.๔) พัฒนาคุณภาพอุตสาหกรรมบริการประมงทะเล โดยเร่งรัดการอนุรักษ์ พันธุ์ และการจัดการใช้ประโยชน์ทรัพยากรประมงและสิ่งแวดล้อมให้เป็นระบบเหมาะสม ควบคู่ไปกับการส่งเสริม และพัฒนาอาชีพ เช่น การส่งเสริมการวิจัยและถ่ายทอดเทคโนโลยีการจัดการและวิธีการเพาะเลี้ยงสัตว์น้ำ เพื่อเพิ่มประสิทธิภาพการผลิตและสร้างมูลค่าเพิ่ม การส่งเสริมและพัฒนาการประมงพื้นบ้าน รวมทั้งการส่งเสริม และพัฒนาธุรกิจการประมง เป็นต้น ในพื้นที่ที่มีศักยภาพด้านการประมงและเพาะเลี้ยงสัตว์น้ำบริเวณชายฝั่งรอบอ่าวไทย ได้แก่ จังหวัดประจวบคีรีขันธ์ เพชรบุรี สมุทรสงคราม สมุทรสาคร และสมุทรปราการ

๑.๓.๕) เพิ่มความสามารถการแข่งขันอุตสาหกรรมประมง (สมุทรสาคร) อุตสาหกรรม ก่อสร้าง (สระบุรี) อุตสาหกรรมยานยนต์และอิเล็กทรอนิกส์ (พระนครศรีอยุธยา ปทุมธานี สมุทรปราการ) ส่งเสริมการใช้เทคโนโลยีที่สูงขึ้นและเป็นมิตรกับสิ่งแวดล้อม

๑.๓.๖) พัฒนาทักษะแรงงานให้มีความรู้ขั้นสูง เพื่อยกระดับและปรับเปลี่ยนทักษะแรงงานให้ก้าวทันการเปลี่ยนแปลงทางเทคโนโลยีและนวัตกรรมสามารถรองรับอุตสาหกรรมและบริการแห่งอนาคต

๑.๓.๗) พัฒนากาญจนบุรี - ราชบุรี - เพชรบุรีตอนบนให้เป็นแหล่งอุตสาหกรรมแปรรูปผลผลิตทางการเกษตรและปศุสัตว์ และกลุ่มอุตสาหกรรมสิ่งทอและเครื่องนุ่งห่มเชื่อมโยงกับแหล่งผลิตในเมียนมา โดยเพิ่มประสิทธิภาพระบบโลจิสติกส์เพื่อลดต้นทุนในการขนส่งสินค้า รวมทั้งยกระดับคุณภาพ สินค้าอุตสาหกรรมในพื้นที่ให้มีความทันสมัยและให้ได้มาตรฐานสากลไปสู่ตลาดอาเซียน

๑.๓.๘) ส่งเสริมและสนับสนุนธุรกิจ SMEs และ Start Up โดยให้ความสำคัญกับ การเสริมสร้างองค์ความรู้ให้แก่ผู้ประกอบการในการดำเนินธุรกิจ อาทิ การนำงานวิจัยนวัตกรรมและเทคโนโลยีมาใช้ในการเพิ่มประสิทธิภาพการผลิต และการใช้กลยุทธ์การตลาด ฯลฯ เพื่อให้สามารถเริ่มต้น ธุรกิจและเติบโตได้อย่างมีประสิทธิภาพ

๑.๔) ยุทธศาสตร์ที่ ๔ บริหารจัดการน้ำและทรัพยากรธรรมชาติเพื่อแก้ไขปัญหาน้ำท่วม ภัยแล้ง และคงความสมดุลของระบบนิเวศอย่างยั่งยืน โดยมีแนวทางการพัฒนา ดังนี้

๑.๔.๑) พัฒนาแหล่งน้ำ และระบบกระจายน้ำในพื้นที่แล้งซ้ำซาก อาทิ จังหวัดกาญจนบุรี ประจวบคีรีขันธ์ ราชบุรี และลพบุรี เพิ่มประสิทธิภาพระบบบริหารจัดการน้ำ โดยปรับปรุงและบำรุงรักษาแหล่งน้ำเดิม วางแผนจัดสรรน้ำเพื่อรองรับความต้องการใช้น้ำที่เพิ่มขึ้นจากการขยายตัวของกิจกรรม ทางเศรษฐกิจและชุมชน ได้อย่างพอเพียงและมีเสถียรภาพ รวมทั้งจัดทำแหล่งเก็บกักน้ำขนาดเล็กกระจายในพื้นที่การเกษตรเพื่อบรรเทา และแก้ไขปัญหาขาดแคลนน้ำในช่วงฤดูแล้ง

๑.๔.๒) ป้องกันและแก้ไขปัญหาพื้นที่เศรษฐกิจ ชุมชน แหล่งประวัติศาสตร์ โบราณสถาน และพื้นที่น้ำท่วมซ้ำซาก อาทิ จังหวัดชัยนาท อ่างทอง สิงห์บุรี พระนครศรีอยุธยา สมุทรสาคร นนทบุรี ปทุมธานี และสมุทรปราการ โดยเพิ่มแหล่งเก็บกักน้ำที่เป็นแก้มลิงส่งเสริมและสนับสนุนให้ประชาชน ในพื้นที่เสี่ยงจัดตั้ง กลุ่มเฝ้าระวังภัยน้ำท่วม

๑.๔.๓) ป้องกันและแก้ไขปัญหาการทรุดตัวของแผ่นดิน รวมทั้งปัญหาการรुक้าของน้ำเค็ม ในเฉพาะเขตพื้นที่กรุงเทพมหานครและปริมณฑล

๑.๔.๔) หยุดยั้งการบุกรุกทำลายพื้นที่ป่าและส่งเสริมการฟื้นฟูป่าเสื่อมโทรม ในพื้นที่จังหวัด กาญจนบุรี เพชรบุรี และราชบุรี โดยการปลูกป่าเพิ่มเติม และเพิ่มมาตรการเฝ้าระวังและป้องกันการบุกรุก รุกป่า สนับสนุนสิทธิและบทบาทของชุมชนให้เข้ามามีส่วนร่วมในการบริหารจัดการพื้นที่ป่าชุมชนไม่ให้เสื่อมโทรมลง

๑.๔.๕) ขุดลอกลำน้ำเพื่อเพิ่มปริมาณการกักเก็บน้ำและใช้ในการขนส่ง อาทิ แม่น้ำเจ้าพระยา แม่น้ำท่าจีน ฯลฯ และเพิ่มประสิทธิภาพการเดินเรือ และปรับปรุงท่าเรือโดยสารสาธารณะในแม่น้ำ และลำคลอง สาขาที่สำคัญ อาทิ แม่น้ำเจ้าพระยา แม่น้ำป่าสัก และลำคลองสาขาในเขตกรุงเทพมหานครและปริมณฑล รวมทั้งฟื้นฟูคุณภาพน้ำแม่น้ำเจ้าพระยาและท่าจีนตอนล่างในพื้นที่พระนครศรีอยุธยา ปทุมธานี นนทบุรี สมุทรปราการ นครปฐม และสมุทรสาคร

๑.๔.๖) ฟื้นฟูพื้นที่ชายฝั่งทะเลที่เสื่อมโทรม อาทิ ป้องกันและแก้ไขปัญหาการกัดเซาะชายฝั่งทะเล ในเขตพื้นที่จังหวัดสมุทรปราการ สมุทรสาคร สมุทรสงคราม เพชรบุรี ประจวบคีรีขันธ์ โดยการจัดทำแนวป้องกันการกัดเซาะชายฝั่งด้วยวิธีการที่เหมาะสม เช่น ปลูกป่าชายเลน และการทำแนวไม้ไผ่กันคลื่น แก้ไขปัญหามลพิษทางทะเลและชายฝั่ง โดยการบริหารจัดการขยะที่ลงสู่ทะเล และปราบน้ำมันในพื้นที่อ่าวไทยตอนใน

๑.๕) ยุทธศาสตร์ที่ ๕ เปิดประตูการค้า การลงทุน และการท่องเที่ยว เชื่อมโยง เขตเศรษฐกิจ พิเศษทวาย - ภาคกลาง - ระเบียงเศรษฐกิจพิเศษภาคตะวันออก โดยมีแนวทางการพัฒนา ดังนี้

๑.๕.๑) พัฒนาทางหลวงพิเศษระหว่างเมืองและรถไฟ เชื่อมกรุงเทพ - กาญจนบุรี เพื่อเชื่อมโยง พื้นที่เศรษฐกิจชายแดนของภาคกับพื้นที่เศรษฐกิจหลักของประเทศให้สามารถเกื้อหนุนและติดต่อทางการพัฒนา ระหว่างพื้นที่ได้โดยสะดวกและรวดเร็ว

๑.๕.๒) เร่งพัฒนาพื้นที่เขตพัฒนาเศรษฐกิจพิเศษชายแดนบ้านพุน้ำร้อน อำเภอเมืองกาญจนบุรี จังหวัดกาญจนบุรี ให้เป็นประตูเชื่อม Southern Economic Corridor จากท่าเรือทวาย - ท่าเรือแหลมฉบัง - ท่าเรือสีหนุวิลล์ ประเทศกัมพูชา - ท่าเรือวังเตา ประเทศเวียดนาม โดยพัฒนาโครงสร้างพื้นฐานและสิ่งอำนวยความสะดวกด้านการเดินทางและขนส่งเชื่อมโยงกับประเทศเพื่อนบ้าน

๑.๕.๓) พัฒนามาตรฐานด่านชายแดนไทย - เมียนมา บ้านพุน้ำร้อน ด่านเจดีย์สามองค์ และด่านสิงขร เพื่อเชื่อมโยงการค้า การลงทุน และการท่องเที่ยว กับเมียนมา โดยจัดระเบียบการใช้ประโยชน์ที่ดินให้สอดคล้องกับการพัฒนาในอนาคต พร้อมทั้งปรับปรุงและพัฒนาระบบโลจิสติกส์ ระบบสาธารณูปโภค และสาธารณูปการ จุดบริการและสิ่งอำนวยความสะดวกบริเวณจุดผ่านแดน ตลอดจนระเบียบและกฎเกณฑ์ที่เกี่ยวข้อง

๑.๕.๔) พัฒนาเมืองและพื้นที่เศรษฐกิจของภาคกลางตามแนวแกนหลักการเชื่อมโยงเขตเศรษฐกิจพิเศษทวายกับ EEC โดยจัดเตรียมระบบสาธารณูปโภคและสาธารณูปการรองรับการพัฒนากิจกรรมทางเศรษฐกิจ เพื่อให้เอื้อต่อการพัฒนาการค้า การลงทุน และการท่องเที่ยวเชื่อมโยงระหว่างไทยกับเมียนมา

๑.๖) ยุทธศาสตร์ที่ ๖ พัฒนาความเชื่อมโยงเศรษฐกิจและสังคมกับทุกภาคเพื่อเสริมสร้างเสถียรภาพและลดความเหลื่อมล้ำภายในประเทศ โดยมีแนวทางการพัฒนา ดังนี้

๑.๖.๑) เร่งดำเนินการแผนพัฒนาโครงสร้างพื้นฐานการคมนาคมขนส่งที่เชื่อมโยงภาคกลางกับภาคอื่น ๆ โดยให้ความสำคัญกับการพัฒนาระบบขนส่งทางรางให้เป็นโครงข่ายหลักในการขนส่งของประเทศ และรองรับการเชื่อมโยงกับการขนส่งรูปแบบอื่นๆ เพื่อกระจายประโยชน์และโอกาสจากจุดความเจริญหลักของประเทศให้เชื่อมโยงไปยังพื้นที่ภาคอื่น ๆ ซึ่งจะทำให้เกิดการกระตุ้นการพัฒนาและลดความเหลื่อมล้ำระหว่างภาค อาทิ (๑) เชื่อมโยงภาคเหนือด้วยรถไฟความเร็วสูงกรุงเทพฯ - พิษณุโลก และรถไฟทางคู่ลพบุรี - ปากน้ำโพ (๒) เชื่อมโยงภาคตะวันออกเฉียงเหนือด้วยรถไฟความเร็วสูงกรุงเทพฯ - นครราชสีมา และทางหลวงพิเศษระหว่างเมืองบางปะอิน - นครราชสีมา (๓) เชื่อมโยงภาคตะวันออกด้วยรถไฟความเร็วสูงกรุงเทพฯ - ระยอง ทางหลวงพิเศษพัตยา - มาบตาพุด และรถไฟทางคู่ฉะเชิงเทรา - คลองสิบเก้า - แก่งคอย (๔) เชื่อมโยงภาคใต้และภาคใต้ชายแดน ด้วยรถไฟความเร็วสูงกรุงเทพฯ - หัวหิน และรถไฟทางคู่ประจวบคีรีขันธ์ - ชุมพร

๑.๖.๒) พัฒนาพื้นที่โดยรอบสถานีขนส่งมวลชนในเมืองที่มีศักยภาพที่สำคัญ อาทิ กรุงเทพมหานคร และปริมณฑล พระนครศรีอยุธยา และบริเวณเมืองชายแดนที่มีศักยภาพ รวมทั้งบริเวณใกล้พื้นที่เขตพัฒนาเศรษฐกิจพิเศษชายแดน อาทิ เมืองพุน้ำร้อน โดยสนับสนุนให้มีการจัดทำโครงการนำร่องที่ใช้แนวทางการจัดรูปที่ดินการผังเมืองควบคู่กับการพัฒนาเมืองแบบประหยัดพลังงาน

๒) แผนพัฒนากลุ่มจังหวัดภาคกลางตอนบน (พ.ศ. ๒๕๖๒ - ๒๕๖๕) ฉบับทบทวน พ.ศ. ๒๕๖๔ (จังหวัดชัยนาท พระนครศรีอยุธยา ลพบุรี สระบุรี สิงห์บุรี อ่างทอง)

จากผลการวิเคราะห์ปัญหาความต้องการศักยภาพและโอกาสของพื้นที่ รวมทั้งแนวโน้มสถานการณ์ด้านเศรษฐกิจ สังคมและทรัพยากรธรรมชาติและสิ่งแวดล้อมของกลุ่มจังหวัดภาคกลางตอนบน ภายใต้เป้าหมายการพัฒนาที่ยั่งยืนของ UN เป้าหมายระดับชาติที่มุ่งเน้นการพัฒนาให้เกิดความมั่นคง มั่งคั่ง ยั่งยืน และเป้าหมายระดับภาคที่จะเป็นฐานเศรษฐกิจชั้นนำ ตลอดจนนโยบายของรัฐบาล ยุทธศาสตร์ชาติ ๒๐ ปี แผนพัฒนาเศรษฐกิจและสังคมแห่งชาติ ฉบับที่ ๑๒ ยุทธศาสตร์การพัฒนาภาคเมือง และพื้นที่เศรษฐกิจ จึงนำมากำหนดเป็นประเด็นยุทธศาสตร์การพัฒนาในแผนพัฒนากลุ่มจังหวัดภาคกลางตอนบน (พ.ศ. ๒๕๖๒ - ๒๕๖๕) ประกอบด้วย ๔ ประเด็นการพัฒนา ดังนี้

๒.๑) ประเด็นการพัฒนาที่ ๑ เพิ่มความสามารถในการผลิตอาหารปลอดภัย ยกระดับผู้ประกอบการ SME ทั้งภาคเกษตรอุตสาหกรรม เพื่อรองรับเศรษฐกิจ ๔.๐

๒.๑.๑) วัตถุประสงค์

(๑) เพิ่มประสิทธิภาพการผลิตสินค้าเกษตร ปศุสัตว์ และอาหารปลอดภัยด้วยเทคโนโลยี/นวัตกรรมให้ได้มาตรฐาน

(๒) สร้างมูลค่าเพิ่มให้กับสินค้าเกษตร ปศุสัตว์และอาหารปลอดภัยด้วยเทคโนโลยี/นวัตกรรม

(๓) ยกระดับสถานประกอบการและผู้ประกอบการ SME กลุ่มจังหวัดด้วยเทคโนโลยี/นวัตกรรมเพื่อการแข่งขันทางการตลาดทั้งภายในและต่างประเทศ

๒.๑.๒) เป้าหมายและตัวชี้วัด

เป้าหมาย	ตัวชี้วัด
๑. เกษตรกรมีรายได้จากภาคเกษตรเพิ่มขึ้น	เกษตรกรมีรายได้จากภาคเกษตรเพิ่มขึ้นร้อยละ
๒. ผู้ประกอบการ SME ได้รับการพัฒนาเพิ่มขึ้น	จำนวนผู้ประกอบการ SME ได้รับการพัฒนาเพิ่มขึ้น

๒.๑.๓) แนวทางการพัฒนา

(๑) ยกระดับและเพิ่มประสิทธิภาพด้วยเทคโนโลยี/นวัตกรรม ด้านกระบวนการผลิต การแปรรูป การตลาดสำหรับสินค้าเกษตรและอาหารปลอดภัยที่ได้มาตรฐาน

(๒) ยกระดับศักยภาพการแข่งขันของสถานประกอบการและผู้ประกอบการ SME ภาคเกษตรอุตสาหกรรมตอบสนองตลาดผู้บริโภคอย่างกว้างขวาง

๒.๒) ประเด็นการพัฒนาที่ ๒ พื้นฟูและยกระดับแหล่งท่องเที่ยว กิจกรรมท่องเที่ยว ผลิตภัณฑ์ชุมชน และปรับปรุงสิ่งอำนวยความสะดวก ความปลอดภัย ตามมาตรฐานการท่องเที่ยวเพื่อสร้างความประทับใจแก่นักท่องเที่ยว

๒.๒.๑) วัตถุประสงค์

(๑) พื้นฟูและยกระดับแหล่งท่องเที่ยวทางประวัติศาสตร์ วัฒนธรรมและภูมิปัญญาท้องถิ่นให้ได้มาตรฐานและมีความปลอดภัยเพื่อเพิ่มมูลค่าทางเศรษฐกิจด้านการท่องเที่ยวของกลุ่มจังหวัดภาคกลางตอนบน

(๒) พัฒนาและยกระดับสินค้า ผลิตภัณฑ์ชุมชน ธุรกิจบริการ ให้ได้มาตรฐานทางการตลาดภายในและต่างประเทศ

(๓) เชื่อมโยงกิจกรรมการท่องเที่ยวของกลุ่มจังหวัด เพื่อสร้างความได้เปรียบทางการแข่งขันและสร้างรายได้จากการท่องเที่ยว

๒.๒.๒) เป้าหมายและตัวชี้วัด

เป้าหมาย	ตัวชี้วัด
๑. แหล่งท่องเที่ยวประวัติศาสตร์และวัฒนธรรมได้รับการรับรองมาตรฐานที่กำหนด	จำนวนแหล่งท่องเที่ยวทางประวัติศาสตร์และวัฒนธรรมที่ได้รับการรับรองมาตรฐานการท่องเที่ยว
๒. ผลิตภัณฑ์ชุมชนและธุรกิจบริการได้รับการรับรองมาตรฐานเพิ่มขึ้น	ร้อยละของผลิตภัณฑ์ชุมชนได้รับการรับรองมาตรฐานเพิ่มขึ้น
๓. ส่งเสริมการตลาดเชิงรุกเพื่อสร้างการรับรู้ไปสู่การเดินทางท่องเที่ยวของกลุ่มจังหวัด	๑. ร้อยละของจำนวนนักท่องเที่ยวของกลุ่มจังหวัดเพิ่มขึ้น ๒. ร้อยละของรายได้จากการท่องเที่ยวของกลุ่มจังหวัดเพิ่มขึ้น

๒.๒.๓) แนวทางการพัฒนา

(๑) พื้นฟูและดูแลรักษาแหล่งท่องเที่ยวให้เป็นไปตามมาตรฐานที่กำหนด

(๒) พัฒนาศักยภาพของผลิตภัณฑ์ชุมชนและธุรกิจบริการให้ได้รับการรับรองมาตรฐานเพื่อการสร้างรายได้ที่ยั่งยืน

(๓) ส่งเสริมกิจกรรมการท่องเที่ยวและการประชาสัมพันธ์การท่องเที่ยวที่ทันสมัยอย่างทั่วถึง

๒.๓) ประเด็นการพัฒนาด้านที่ ๓ การบริหารจัดการทรัพยากรน้ำลุ่มน้ำเจ้าพระยา/ป่าสักในกลุ่มจังหวัดภาคกลางตอนบน อย่างสมดุลและยั่งยืน

๒.๓.๑) วัตถุประสงค์

(๑) เพิ่มประสิทธิภาพการบริหารจัดการน้ำในเขตลุ่มน้ำเจ้าพระยา/ป่าสัก เพื่อป้องกันและแก้ไขปัญหาอุทกภัยและภัยแล้ง อย่างเป็นระบบเพื่อสร้างความสมดุลและยั่งยืน

(๒) รักษา อนุรักษ์ พื้นฟูระบบนิเวศ และคุณภาพสิ่งแวดล้อมทางน้ำของลุ่มน้ำเจ้าพระยา/ป่าสัก ให้อยู่ในสภาวะที่เหมาะสมและยั่งยืน

๒.๓.๒) เป้าหมายและตัวชี้วัด

เป้าหมาย	ตัวชี้วัด
๑. การบริหารจัดการน้ำในเขตลุ่มน้ำเจ้าพระยา/ป่าสัก สามารถป้องกันและแก้ไขปัญหาอุทกภัยและภัยแล้ง อย่างเป็นระบบเพื่อสร้างความสมดุลและยั่งยืน	พื้นที่ที่ได้รับผลกระทบจากน้ำท่วมและการขาดแคลนน้ำ ลดลง เมื่อเทียบกับปีฐาน
๒. คุณภาพน้ำในลุ่มน้ำเจ้าพระยา/ป่าสักได้มาตรฐาน	ค่าดัชนีคุณภาพน้ำ (WQI) ของแม่น้ำเจ้าพระยา/ป่าสัก ในกลุ่มจังหวัดภาคกลางตอนบนเพิ่มขึ้นเมื่อเทียบกับปีฐาน

๒.๓.๓) แนวทางการพัฒนา

(๑) บริหารจัดการทรัพยากรน้ำแบบมีส่วนร่วมในกลุ่มจังหวัดภาคกลางตอนบน อย่างมีประสิทธิภาพ

(๒) จัดการคุณภาพสิ่งแวดล้อมทางน้ำในลุ่มน้ำเจ้าพระยา/ป่าสัก ของกลุ่มจังหวัดภาคกลางตอนบน ด้วยเทคโนโลยีและนวัตกรรมเพื่อแก้ไขปัญหาสิ่งแวดล้อมทางน้ำอย่างยั่งยืน

๒.๔) ประเด็นการพัฒนาด้านที่ ๔ พัฒนาระบบโครงข่ายคมนาคมโลจิสติกส์ ขนส่งมวลชน เพื่อส่งเสริมด้านเศรษฐกิจ

๒.๔.๑) วัตถุประสงค์

- พัฒนาระบบโครงข่ายคมนาคมและสาธารณูปโภคที่เหมาะสมในการขนส่งและการกระจายสินค้าให้สะดวกรวดเร็ว เพิ่มขีดความสามารถในการแข่งขันตามแหล่งอุตสาหกรรมเกษตรกรรม การท่องเที่ยว ของกลุ่มจังหวัดภาคกลางตอนบน

๒.๔.๒) เป้าหมาย

เป้าหมาย	ตัวชี้วัด
ยกระดับโครงสร้างพื้นฐานและระบบสาธารณูปโภค ให้เกิดประสิทธิภาพมากขึ้นรองรับการขยายตัวของเมือง และชุมชน และระบบโลจิสติกส์	สัดส่วนมูลค่าผลิตภัณฑ์มวลรวมสาขาขนส่ง สถานที่เก็บสินค้า และการคมนาคมต่อผลิตภัณฑ์มวลรวมกลุ่มจังหวัด ทั้งหมดเพิ่มขึ้น

๒.๔.๓) แนวทางการพัฒนา

(๑) ส่งเสริมการพัฒนาเส้นทางและรูปแบบการขนส่งเพื่อเชื่อมต่อระหว่างแหล่งผลิตสินค้ากับโครงข่ายคมนาคมหลักเพื่อลดต้นทุนการส่งสินค้าโดยรวม

(๒) บริหารจัดการโครงข่ายคมนาคมให้มีประสิทธิภาพและปลอดภัย

๓) แผนพัฒนาจังหวัดสระบุรี (พ.ศ. ๒๕๖๑ - ๒๕๖๕) ฉบับทบทวน เดือนธันวาคม ๒๕๖๒

๓.๑) ประเด็นการพัฒนาของจังหวัด

(๑) เป้าหมายการพัฒนาจังหวัด

“เมืองการค้า การลงทุน ในอุตสาหกรรมสีเขียวระดับนานาชาติ สังคมแห่งความสุข”

(๒) ตัวชี้วัดความสำเร็จตามเป้าหมายการพัฒนาจังหวัด

(๒.๑) อัตราการขยายตัวของผลิตภัณฑ์มวลรวมจังหวัด (GPP) เพิ่มขึ้น

(๒.๒) จำนวนสถานประกอบการที่ผ่านเกณฑ์ Green Industry เพิ่มขึ้น

(๒.๓) สัดส่วนคนยากจนลดลง

(๒.๔) ชุมชนมีความมั่นคงปลอดภัยเพิ่มขึ้น

(๓) พันธกิจ

(๓.๑) นำภารกิจของรัฐและนโยบายของรัฐบาลไปปฏิบัติให้เกิดผลสัมฤทธิ์

(๓.๒) ดูแลให้มีการปฏิบัติบังคับการให้เป็นไปตามกฎหมาย เพื่อให้เกิดความสงบเรียบร้อย และเป็นธรรมในสังคม

(๓.๓) จัดให้มีการคุ้มครอง ป้องกัน ส่งเสริมและช่วยเหลือประชาชนและชุมชนที่ด้อยโอกาส เพื่อให้ได้รับความเป็นธรรมทั้งในด้านเศรษฐกิจ สังคม และความมั่นคงในการดำรงชีวิตอย่างพอเพียง

(๓.๔) จัดให้มีการบริการภาครัฐโดยยึดหลักธรรมาภิบาล เพื่อให้ประชาชนสามารถเข้าถึง ได้อย่างเสมอภาค รวดเร็วและมีคุณภาพ

(๓.๕) ปฏิบัติหน้าที่อื่นตามที่คณะรัฐมนตรี กระทรวง ทบวง กรม หรือหน่วยงานอื่นของรัฐ มอบหมายหรือที่มีกฎหมายกำหนด

(๔) วัตถุประสงค์

“มูลค่าการค้าการลงทุนอุตสาหกรรมสะอาดเพิ่มขึ้นเศรษฐกิจขยายตัวอย่างมีเสถียรภาพ และประชาชนมีคุณภาพชีวิตที่ดี”

(๕) เป้าหมายและตัวชี้วัด

(๕.๑) ความสำเร็จของการดำเนินการพัฒนาสู่เมืองอุตสาหกรรมเชิงนิเวศ

(๕.๒) อัตราการขยายตัวมูลค่าผลิตภัณฑ์มวลรวมของจังหวัด (GPP) เพิ่มขึ้น

(๕.๓) ร้อยละที่เพิ่มขึ้นของดัชนีความก้าวหน้าของคน (Human Achievement Index : HAI)

(๕.๔) ระดับความพึงพอใจของประชาชนต่อการให้บริการสาธารณะของภาครัฐ

(๖) ประเด็นการพัฒนา

(๖.๑) ประเด็นการพัฒนาที่ ๑ พัฒนาสู่เมืองอุตสาหกรรมเชิงนิเวศ (Eco Industrial Town)

(๖.๑.๑) วัตถุประสงค์

- จังหวัดสระบุรีเป็นเมืองอุตสาหกรรมเชิงนิเวศ นำอยู่ เต็มโตอย่างสมดุล และต่อเนื่อง

(๖.๑.๒) ตัวชี้วัด

- ความสำเร็จของการดำเนินการพัฒนาสู่เมืองอุตสาหกรรมเชิงนิเวศ

(๖.๑.๓) แนวทางการพัฒนา ตัวชี้วัด และแนวทางการดำเนินการ

แนวทางการพัฒนา	ตัวชี้วัด	แนวทางการดำเนินการ
๑. พัฒนาโครงสร้างพื้นฐานและระบบโลจิสติกส์ให้ได้มาตรฐาน	- จำนวนการก่อสร้างเส้นทางคมนาคมที่ได้มาตรฐาน - จำนวนการพัฒนาสาธารณสุขสถานในพื้นที่ชุมชน - ร้อยละของครัวเรือนที่เข้าถึงน้ำประปา - ร้อยละของครัวเรือนที่เข้าถึงไฟฟ้า - ร้อยละของครัวเรือนที่เข้าถึงอินเทอร์เน็ต	- พัฒนา/ปรับปรุงเส้นทางคมนาคม - ขยาย/ปรับปรุงระบบสาธารณสุขภาค - พัฒนาสาธารณสุขสถานส่วนกลางเพื่อใช้ประโยชน์ในชุมชน
๒. ส่งเสริมคุณภาพสิ่งแวดล้อม สู่การเป็นเมืองน่าอยู่	- คุณภาพน้ำแม่น้ำป่าสัก (DO, BOD, WQI, NH๓) - ร้อยละของขยะมูลฝอยที่ได้รับ	- การบริหารจัดการของเสีย - ป้องกันและแก้ไขปัญหาทรัพยากรธรรมชาติและสิ่งแวดล้อม

แนวทางการพัฒนา	ตัวชี้วัด	แนวทางการดำเนินการ
	การจัดการอย่างถูกต้องตามหลักวิชาการ - ค่าคุณภาพอากาศ (AQI) - เกณฑ์มาตรฐาน SO ₂ , NO ₂ , O ₃ - ค่า PM ₁₀ /ค่า PM _{2.5} - จำนวนพื้นที่ป่าไม้/พื้นที่สีเขียว - จำนวนเรื่องร้องเรียนด้านปัญหามลพิษที่ได้รับแจ้งในพื้นที่	- ส่งเสริมและสนับสนุนให้เกิดความร่วมมืออนุรักษ์ฟื้นฟูทรัพยากรธรรมชาติ - พัฒนาการจัดสรรทรัพยากรธรรมชาติเพื่อการใช้ประโยชน์อย่างยั่งยืน
๓. ยกระดับการบริหารจัดการ สู่เมืองอุตสาหกรรมเชิงนิเวศ	- จำนวนสถานประกอบการที่ผ่านเกณฑ์ Green Industry - สัดส่วนการปล่อยก๊าซเรือนกระจกต่อคน - ปริมาณการใช้พลังงานทดแทน	• ยกระดับการบริหารจัดการสู่เศรษฐกิจชีวภาพ เศรษฐกิจหมุนเวียน และเศรษฐกิจสีเขียว (BCG Economy) - กำกับดูแลการพัฒนาอย่างยั่งยืน - ส่งเสริมการใช้เทคโนโลยีและนวัตกรรมต่อยอดและสร้างมูลค่าเพิ่ม - ส่งเสริมการใช้พลังงานทดแทน - บังคับใช้ตามผังเมือง และกฎหมายที่เกี่ยวข้อง

(๖.๒) ประเด็นการพัฒนาที่ ๒ ส่งเสริมขีดความสามารถในการแข่งขันของภาคอุตสาหกรรม การค้า การลงทุน การเกษตร การท่องเที่ยวและบริการสู่มาตรฐานสากล

(๖.๒.๑) วัตถุประสงค์

สินค้าและบริการได้รับการรับรองตามมาตรฐานสากล มีขีดความสามารถในการแข่งขัน และสร้างมูลค่าเพิ่มขึ้น

(๖.๒.๒) ตัวชี้วัด

อัตราการขยายตัวมูลค่าผลิตภัณฑ์มวลรวมของจังหวัด (GPP) เพิ่มขึ้น

(๖.๒.๓) แนวทางการพัฒนา ตัวชี้วัด และแนวทางการดำเนินการ

แนวทางการพัฒนา	ตัวชี้วัด	แนวทางการดำเนินการ
๑. ส่งเสริมระบบการผลิต การแปรรูป สินค้าสู่ มาตรฐานสากล (ผลิตภัณฑ์ ชุมชน สินค้า เกษตรปลอดภัย)	- อัตราการขยายตัว GPP ภาค การเกษตรเพิ่มขึ้น - ร้อยละของสินค้าและบริการที่ผ่านการรับรองมาตรฐานสินค้าสากล - จำนวนผลิตภัณฑ์ชุมชนและท้องถิ่นที่ได้รับการรับรองมาตรฐาน - ร้อยละที่เพิ่มขึ้นของรายได้การจำหน่ายผลิตภัณฑ์ชุมชน - จำนวนแรงงานที่ได้รับการพัฒนาฝีมือแรงงาน	- การเพิ่มผลผลิต พัฒนาคุณภาพ และลดต้นทุน - การเพิ่มขีดความสามารถผู้ประกอบการและฝีมือแรงงาน - การแปรรูปและสร้างมูลค่าเพิ่ม - การเพิ่มประสิทธิภาพการบริหารจัดการน้ำ และโครงสร้างพื้นฐานรองรับภาคการเกษตร และอุตสาหกรรม

แนวทางการพัฒนา	ตัวชี้วัด	แนวทางการดำเนินการ
	<ul style="list-style-type: none"> - จำนวนเกษตรกร/Young Smart Farmer/SMEs/ผู้ประกอบการที่ได้รับการส่งเสริม/พัฒนา - จำนวนแปลง/ฟาร์มที่ผ่านการรับรองมาตรฐาน GAP - จำนวนสถานประกอบการที่ผ่านการรับรองมาตรฐาน GMP/HACCP - จำนวนแหล่งน้ำ/โครงสร้างพื้นฐานที่รับการพัฒนา 	
๒. พัฒนาระดับศักยภาพด้านการค้า การลงทุน การท่องเที่ยวและบริการ	<ul style="list-style-type: none"> - อัตราการขยายตัว GPP ภาคอุตสาหกรรมและบริการเพิ่มขึ้น - ร้อยละที่เพิ่มขึ้นรายได้จากการท่องเที่ยว - จำนวนโครงสร้างพื้นฐานเพื่อพัฒนาแหล่งท่องเที่ยว เชียงแสน เชียงธรรมชาติ และเชิงวัฒนธรรม 	<ul style="list-style-type: none"> - การส่งเสริมและดึงดูดการค้าและการลงทุน - วางยุทธศาสตร์/แผนการท่องเที่ยว - พัฒนาระบบบริหารจัดการการท่องเที่ยว - พัฒนาศักยภาพมัคคุเทศก์และบุคลากร - พัฒนาปัจจัยพื้นฐานด้านท่องเที่ยว/ทรัพยากร - พัฒนาแหล่งและกิจกรรมท่องเที่ยว - พัฒนาธุรกิจบริการการท่องเที่ยว - ศึกษาแนวทางการพัฒนา MICE
๓. ยกระดับการบริหารจัดการการตลาด และการประชาสัมพันธ์เชิงรุก	<ul style="list-style-type: none"> - จำนวนช่องทางการตลาด/ประชาสัมพันธ์ - จำนวนกิจกรรมเพื่อส่งเสริมการตลาด 	<ul style="list-style-type: none"> - การบริหารจัดการสินค้า (Logistics Hub) - เพิ่มขีดความสามารถด้านการตลาด - การพัฒนาระบบการตลาด - การสร้างบรรยากาศการลงทุนประชาสัมพันธ์เชิญชวน จับคู่ธุรกิจ

(๖.๓) ประเด็นการพัฒนาที่ ๓ เสริมสร้างความมั่นคงและสังคมคุณภาพตามวิถี

ภูมิปัญญาไทย

(๖.๓.๑) วัตถุประสงค์

ประชาชนอยู่ในสังคมปลอดภัยมีคุณภาพชีวิตและมีความสุข

(๖.๓.๒) ตัวชี้วัด

ร้อยละที่เพิ่มขึ้นของดัชนีความก้าวหน้าของคน (Human Achievement

Index : HAI)

(๖.๓.๓) แนวทางการพัฒนา ตัวชี้วัด และแนวทางการดำเนินการ

แนวทางการพัฒนา	ตัวชี้วัด	แนวทางการดำเนินการ
๑. เสริมสร้างความมั่นคง และความปลอดภัยในชีวิตและทรัพย์สิน	<ul style="list-style-type: none"> - ร้อยละที่ลดลงของคดีอาชญากรรมและคดียาเสพติด - ร้อยละที่ลดลงของจำนวนอุบัติเหตุ 	<ul style="list-style-type: none"> - สร้างความปลอดภัยในชีวิตและทรัพย์สิน - การบริหารจัดการแรงงานในพื้นที่

แนวทางการพัฒนา	ตัวชี้วัด	แนวทางการดำเนินการ
	<p>ช่วงเทศกาลสำคัญ</p> <ul style="list-style-type: none"> - อัตราผู้เสียชีวิตจากอุบัติเหตุบนท้องถนนต่อประชากรแสนราย - อัตราคดีกลุ่มความผิดเกี่ยวกับชีวิตร่างกาย และเพศ - อัตราคดีกลุ่มความผิดเกี่ยวกับทรัพย์สิน - จำนวนสถานประกอบกิจการผ่านโรงงานสีขาว/มยส - การจับกุมคดียาเสพติด - จำนวนครั้งที่ออกตรวจจัดระเบียบแรงงานในพื้นที่เป้าหมาย - จำนวนสถานประกอบการที่จ้างแรงงานต่างด้าวได้รับการตรวจสภาพการจ้าง สภาพการทำงาน และการคุ้มครองด้านแรงงาน 	<ul style="list-style-type: none"> - การรักษาความสงบเรียบร้อย - ป้องกันและปราบปรามยาเสพติด - สร้างภูมิคุ้มกันทางสังคม
<p>๒. พัฒนาคุณภาพชีวิต ตามหลักปรัชญาของเศรษฐกิจพอเพียง</p>	<ul style="list-style-type: none"> - ร้อยละที่เพิ่มขึ้นของครอบครัวอบอุ่นตามเกณฑ์ที่ พ.ม. กำหนด - ร้อยละของหมู่บ้านที่ผ่านเกณฑ์การจัดระดับหมู่บ้านเศรษฐกิจพอเพียง - สัดส่วนหนี้เสียต่อปริมาณการกู้ยืมเพื่อการเกษตร - อัตราการว่างงาน - จำนวนครัวเรือนยากจน - ประชากรที่เจ็บป่วย (ผู้ป่วยใน) - อัตราเจ็บป่วยด้วยโรคสำคัญ (เบาหวาน/ความดันโลหิตสูง) - ทารกแรกเกิดที่มีน้ำหนักต่ำกว่าเกณฑ์ - อัตราการคลอดในมารดาอายุ ๑๐ - ๑๔ ปี/๑๕ - ๑๙ ปี 	<ul style="list-style-type: none"> - ส่งเสริมพัฒนาอาชีพ/รายได้ - ส่งเสริมการพัฒนาสุขภาวะของประชาชนทุกระดับวัย - ส่งเสริมความอบอุ่นในครอบครัว - ยกระดับประสิทธิภาพการให้บริการประชาชน
<p>๓. เสริมสร้างสังคมแห่งการเรียนรู้ และสืบสานภูมิปัญญาท้องถิ่น</p>	<ul style="list-style-type: none"> - ระดับคะแนนเฉลี่ยผลสอบ O-Net ระดับชั้นประถมศึกษาปีที่ ๖ ระดับชั้นมัธยมศึกษาปีที่ ๓ และระดับชั้นมัธยมศึกษาปีที่ ๖ - จำนวนนักเรียนด้อยโอกาส - จำนวนครั้งในการจัดกิจกรรมด้านศาสนา ศิลปะ และวัฒนธรรม - จำนวนองค์ความรู้/ภูมิปัญญาท้องถิ่น 	<ul style="list-style-type: none"> - ลดปัญหาเด็กขาดโอกาสทางการศึกษา - ยกระดับคุณภาพการศึกษา - ส่งเสริมการเรียนรู้ของประชาชนทุกระดับวัย - การสืบสานเรียนรู้วัฒนธรรมท้องถิ่น/ชุมชน

(๖.๔) ประเด็นการพัฒนาที่ ๔ เพิ่มประสิทธิภาพระบบการบริการสาธารณะสู่การเป็น

เมืองอัจฉริยะ

(๖.๔.๑) วัตถุประสงค์

ประชาชนสามารถเข้าถึงบริการสาธารณะได้อย่างทั่วถึง

(๖.๔.๒) ตัวชี้วัด

ระดับความพึงพอใจของประชาชนต่อการให้บริการสาธารณะของภาครัฐ

(๖.๔.๓) แนวทางการพัฒนา ตัวชี้วัด และแนวทางการดำเนินการ

แนวทางการพัฒนา	ตัวชี้วัด	แนวทางการดำเนินการ
๑. ยกระดับการบริการสาธารณะโดยยึดประชาชนเป็นศูนย์กลาง	<ul style="list-style-type: none">- ร้อยละของจำนวนประชากรที่เข้าถึงบริการด้านสวัสดิการสังคม- จำนวนกระบวนการงานที่ได้รับการปรับปรุง/เพิ่มประสิทธิภาพ/ปรับเปลี่ยนให้เป็นดิจิทัล/นำนวัตกรรมมาประยุกต์ใช้	<ul style="list-style-type: none">- นำเทคโนโลยีนวัตกรรมมาประยุกต์ใช้ในการให้บริการประชาชน- แผนแม่บทการพัฒนาเมืองอัจฉริยะ (Smart City)- Internet ชุมชน- พัฒนาระบบคิวในการให้บริการประชาชน- พัฒนาระบบแจ้งเตือนภัยประชาชน- พัฒนา Service Platform/ Application- กำหนดพื้นที่เป้าหมายการเป็นเมืองอัจฉริยะ
๒. พัฒนาสู่องค์กรที่มีขีดสมรรถนะสูงภายใต้หลักธรรมาภิบาล	<ul style="list-style-type: none">- ร้อยละที่ลดลงของจำนวนข้อร้องเรียนในการให้บริการสาธารณะ- คะแนนการประเมินคุณธรรมและความโปร่งใสในการดำเนินงานของหน่วยงานภาครัฐ (ITA)- ร้อยละของเรื่องร้องเรียนที่ดำเนินการแล้วเสร็จของศูนย์ดำรงธรรมจังหวัด/อำเภอ	<ul style="list-style-type: none">- เพิ่มประสิทธิภาพและกลไกการทำงานแบบการบูรณาการ- มาตรการการบังคับใช้กฎหมาย/ผังเมืองที่มีประสิทธิภาพ- พัฒนาคุณภาพการบริหารจัดการภาครัฐ- เพิ่มประสิทธิภาพศูนย์ดำรงธรรมจังหวัด/อำเภอ/Mobile Unit- การเผยแพร่ข้อมูลข่าวสาร/การสร้างการรับรู้สู่ชุมชน- การมีส่วนร่วมในทุกกระดับ- การพัฒนาบุคลากรให้มีสมรรถนะสูง
๓. พัฒนาระบบเทคโนโลยีสารสนเทศเชื่อมโยงบริการสาธารณะที่มีประสิทธิภาพ	<ul style="list-style-type: none">- จำนวนฐานข้อมูลเพื่อการบริหารจัดการของจังหวัด	<ul style="list-style-type: none">- พัฒนาระบบเทคโนโลยีสารสนเทศ- พัฒนาระบบ MIS/GIS- พัฒนา City Data Platform

๑.๔ ยุทธศาสตร์การพัฒนาขององค์กรปกครองส่วนท้องถิ่นในเขตจังหวัดสระบุรี (พ.ศ. ๒๕๖๖ - ๒๕๗๐)

๑) วิสัยทัศน์

“สนับสนุน ตอบสนองนโยบายของรัฐ บนพื้นฐานของความเข้าใจในปัญหาและศักยภาพของท้องถิ่น พร้อมบูรณาการการจัดการร่วมกัน”

๒) ยุทธศาสตร์และกลยุทธ์

ยุทธศาสตร์ที่	กลยุทธ์ที่
๑. การพัฒนาคุณภาพชีวิต	๑. ส่งเสริมการพัฒนาเกษตรทฤษฎีใหม่ ๒. ส่งเสริมและการจัดสวัสดิการสังคม ๓. ส่งเสริมการบริการด้านสาธารณสุขและการเสริมสร้างสุขภาวะของประชาชน ๔. พัฒนาโครงสร้างพื้นฐานทางเศรษฐกิจ ๕. เสริมสร้างความเข้มแข็งของชุมชน สังคม และเศรษฐกิจ ๖. เพิ่มศักยภาพและพัฒนาอาชีพของประชาชน ๗. ส่งเสริมและพัฒนาการศึกษา ๘. พัฒนาศูนย์บริการและถ่ายทอดเทคโนโลยีด้านการเกษตร
๒. การพัฒนาการบริหารจัดการทรัพยากรธรรมชาติและสิ่งแวดล้อม	๑. อนุรักษ์และพัฒนาทรัพยากรธรรมชาติและสิ่งแวดล้อมให้ยั่งยืน ๒. สร้างจิตสำนึกและความตระหนักในการรักษาทรัพยากรธรรมชาติและสิ่งแวดล้อม ๓. จัดการขยะมูลฝอยและสิ่งปฏิกูล ๔. ป้องกันและแก้ไขปัญหาสิ่งแวดล้อมที่เสื่อมโทรม
๓. การส่งเสริมอนุรักษ์และฟื้นฟูชนบทธรรมเนียมประเพณีและวัฒนธรรมท้องถิ่น	๑. ส่งเสริมอนุรักษ์ ฟื้นฟูและเผยแพร่ชนบทธรรมเนียมประเพณีและวัฒนธรรมท้องถิ่น ๒. สร้างจิตสำนึกและความตระหนักถึงคุณค่าและความสำคัญของศิลปวัฒนธรรมประจำถิ่น ชนบทธรรมเนียมประเพณีท้องถิ่น ๓. ส่งเสริมศาสนา พัฒนาคุณธรรมและจริยธรรม
๔. การพัฒนาองค์กรและบุคลากรสู่การบริหารจัดการที่ดี	๑. พัฒนาศักยภาพและประสิทธิภาพบุคลากรของท้องถิ่น ๒. พัฒนาระบบบริหารองค์กร ๓. การส่งเสริมพัฒนาประชาธิปไตยและกระบวนการประชาสังคม
๕. การส่งเสริมและพัฒนาการท่องเที่ยว	๑. พัฒนาแหล่งท่องเที่ยวอย่างเป็นระบบ โดยบูรณาการทุกภาคส่วน

๒. ยุทธศาสตร์ของเทศบาลตำบลหน้าพระลาน (พ.ศ. ๒๕๖๖ - ๒๕๗๐)

๒.๑ วิสัยทัศน์

“พัฒนาสู่เมืองน่าอยู่ ควบคู่คุณธรรม สืบสานประเพณี ประชาชนมีส่วนร่วมพัฒนา”

๒.๒ ยุทธศาสตร์

เพื่อให้การพัฒนาของเทศบาลตำบลหน้าพระลาน อำเภอเฉลิมพระเกียรติ จังหวัดสระบุรี บรรลุวิสัยทัศน์ที่กำหนดไว้ จึงกำหนดยุทธศาสตร์การพัฒนา จำนวน ๕ ยุทธศาสตร์ ดังนี้

๑) ยุทธศาสตร์ด้านโครงสร้างพื้นฐาน

เป้าประสงค์	ตัวชี้วัด	ค่าเป้าหมาย	กลยุทธ์
๑. พัฒนาโครงสร้างพื้นฐานให้ได้มาตรฐาน และมีความปลอดภัย ๒. มีสิ่งอำนวยความสะดวกด้านสาธารณูปโภค สาธารณูปการให้ได้มาตรฐาน	๑. ร้อยละของโครงสร้างพื้นฐานได้รับการก่อสร้างซ่อมแซม ปรับปรุงให้ได้มาตรฐาน ๒. ร้อยละของประชาชนที่เข้าถึงสาธารณูปโภค สาธารณูปการ	๑. โครงสร้างพื้นฐานมีการก่อสร้าง ปรับปรุงซ่อมแซมอย่างมีมาตรฐาน และมีความปลอดภัย ๒. ประชาชนที่เข้าถึงสาธารณูปโภค สาธารณูปการ	๑. ส่งเสริมให้มีการพัฒนาโครงสร้างพื้นฐานให้ได้มาตรฐาน และมีความปลอดภัย ๒. พัฒนาระบบสาธารณูปโภค สาธารณูปการให้ประชาชนที่เข้าถึงได้อย่างสะดวกและเพียงพอ

๒) ยุทธศาสตร์ด้านการพัฒนาคุณภาพชีวิตและสิ่งแวดล้อม

เป้าประสงค์	ตัวชี้วัด	ค่าเป้าหมาย	กลยุทธ์
๑. การบริหารจัดการทรัพยากรธรรมชาติและสิ่งแวดล้อมอย่างเป็นระบบและมีประสิทธิภาพ ๒. การบริหารจัดการระบบกำจัดขยะมูลฝอย และสิ่งปฏิกูล ๓. การสร้างทางเลือกในการประกอบอาชีพของประชาชน	๑. บริหารจัดการทรัพยากรธรรมชาติและสิ่งแวดล้อม เป็นระบบและมีประสิทธิภาพ ๒. การกำจัดขยะมูลฝอย และสิ่งปฏิกูลมีการจัดการอย่างเป็นระบบ ๓. จำนวนประชาชนที่ได้รับการฝึกอบรมในอาชีพต่าง ๆ	๑. ทรัพยากรธรรมชาติ และสิ่งแวดล้อม มีการบริหารจัดการอย่างเป็นระบบและมีประสิทธิภาพ ๒. ขยะมูลฝอยและสิ่งปฏิกูลมีการจัดการอย่างเป็นระบบ ๓. ประชาชนมีทางเลือกในการประกอบอาชีพต่าง ๆ มากขึ้น	๑. การบริหารจัดการทรัพยากรธรรมชาติและสิ่งแวดล้อม ๒. การบริหารจัดการระบบกำจัดขยะมูลฝอย และสิ่งปฏิกูล ๓. ส่งเสริมอาชีพและเพิ่มรายได้ให้กับประชาชน ๔. การป้องกันรักษาโรค และการฟื้นฟูสุขภาพอนามัยของประชาชน ๕. การสวัสดิการสังคมแก่คนทุกวัย

๓) ยุทธศาสตร์ด้านการพัฒนาและส่งเสริมการศึกษา ศาสนา และวัฒนธรรม

เป้าประสงค์	ตัวชี้วัด	ค่าเป้าหมาย	กลยุทธ์
๑. การศึกษาที่มีคุณภาพ และได้มาตรฐาน ๒. มีการส่งเสริม รักษา ศิลปะ วัฒนธรรม ขนบธรรมเนียม ประเพณี และภูมิปัญญาท้องถิ่น	๑. ร้อยละของเด็กและเยาวชนที่เข้าถึงระบบการศึกษา ๒. ร้อยละของการส่งเสริม รักษา ศิลปะ วัฒนธรรม ขนบธรรมเนียม ประเพณี และภูมิปัญญาท้องถิ่น	๑. เด็กและเยาวชนเข้าถึงระบบการศึกษาที่มีคุณภาพและได้มาตรฐาน ๒. ศิลปะ วัฒนธรรม ขนบธรรมเนียม ประเพณี และภูมิปัญญาท้องถิ่นได้รับส่งเสริมและรักษา	๑. พัฒนาคุณภาพ และมาตรฐานทางการศึกษา ๒. พัฒนาบุคลากรทางการศึกษา ๒. ส่งเสริม รักษา ศิลปะ วัฒนธรรม ขนบธรรมเนียม ประเพณี และภูมิปัญญาท้องถิ่น

๔) ยุทธศาสตร์ด้านความปลอดภัยในชีวิตและทรัพย์สินของประชาชน

เป้าประสงค์	ตัวชี้วัด	ค่าเป้าหมาย	กลยุทธ์
๑. ประชาชนมีความรู้เบื้องต้นในการป้องกันและบรรเทาสาธารณภัย	๑. ร้อยละของประชาชนที่มีความรู้เบื้องต้นในการป้องกันและบรรเทาสาธารณภัย	๑. ประชาชนมีความปลอดภัยในชีวิตและทรัพย์สิน	๑. การรักษาความสงบเรียบร้อย และปลอดภัยในชีวิตและทรัพย์สิน
๒. การป้องกันและบรรเทาสาธารณภัยทันต่อสถานการณ์	๒. ร้อยละของประชาชนที่มีความพึงพอใจต่อการป้องกันและบรรเทาสาธารณภัย	๒. การป้องกันและบรรเทาสาธารณภัยมีความรวดเร็วและปลอดภัย	๒. การป้องกันและบรรเทาสาธารณภัยในทุกด้าน

๕) ยุทธศาสตร์ด้านการพัฒนาองค์กรและบุคลากร

เป้าประสงค์	ตัวชี้วัด	ค่าเป้าหมาย	กลยุทธ์
๑. บุคลากรมีความรู้ความสามารถในการปฏิบัติงาน	๑. ร้อยละของประชาชนที่มีความพึงพอใจต่อการบริการขององค์กร	๑. บุคลากรมีศักยภาพและประสิทธิภาพในการให้บริการประชาชน	๑. พัฒนาศักยภาพและประสิทธิภาพบุคลากร
๒. องค์กรมีการบริหารจัดการอย่างเป็นระบบ	๒. ร้อยละของบุคลากรที่ได้รับการพัฒนาศักยภาพ และประสิทธิภาพ	๒. ประชาชนได้เข้าถึงบริการของเทศบาลได้อย่างสะดวก	๒. พัฒนาระบบบริหารองค์กร ๓. พัฒนา และปรับปรุงระบบการให้บริการประชาชน

๒.๓ จุดยืนทางยุทธศาสตร์

เทศบาลตำบลหน้าพระลาน อำเภอเฉลิมพระเกียรติ จังหวัดสระบุรี ได้ให้ความสำคัญในการแก้ไขปัญหาของประชาชนในพื้นที่เป็นอย่างมาก โดยในการกำหนดยุทธศาสตร์และจัดทำโครงการต่าง ๆ ของเทศบาลนั้นเป็นการนำปัญหา ความต้องการจากประชาชนผ่านทางผู้บริหารท้องถิ่น สมาชิกสภาท้องถิ่น หัวหน้าส่วนราชการ และผู้ที่เกี่ยวข้องทุกคน มากำหนดเป็นยุทธศาสตร์ และโครงการพัฒนาต่าง ๆ ตามศักยภาพของเทศบาลที่จะสามารถดำเนินการได้ มาจัดทำเป็นแผนพัฒนาท้องถิ่น (พ.ศ. ๒๕๖๖ - ๒๕๗๐) ของเทศบาลตำบลหน้าพระลาน เพื่อให้ความสอดคล้องกับแนวทางการพัฒนาขององค์กรปกครองส่วนท้องถิ่นในเขตจังหวัดสระบุรี แผนพัฒนาจังหวัด และแผนระดับต่าง ๆ ที่เกี่ยวข้อง และสามารถแก้ไขปัญหาได้อย่างแท้จริง

๒.๔ ความเชื่อมโยงของยุทธศาสตร์ในภาพรวม

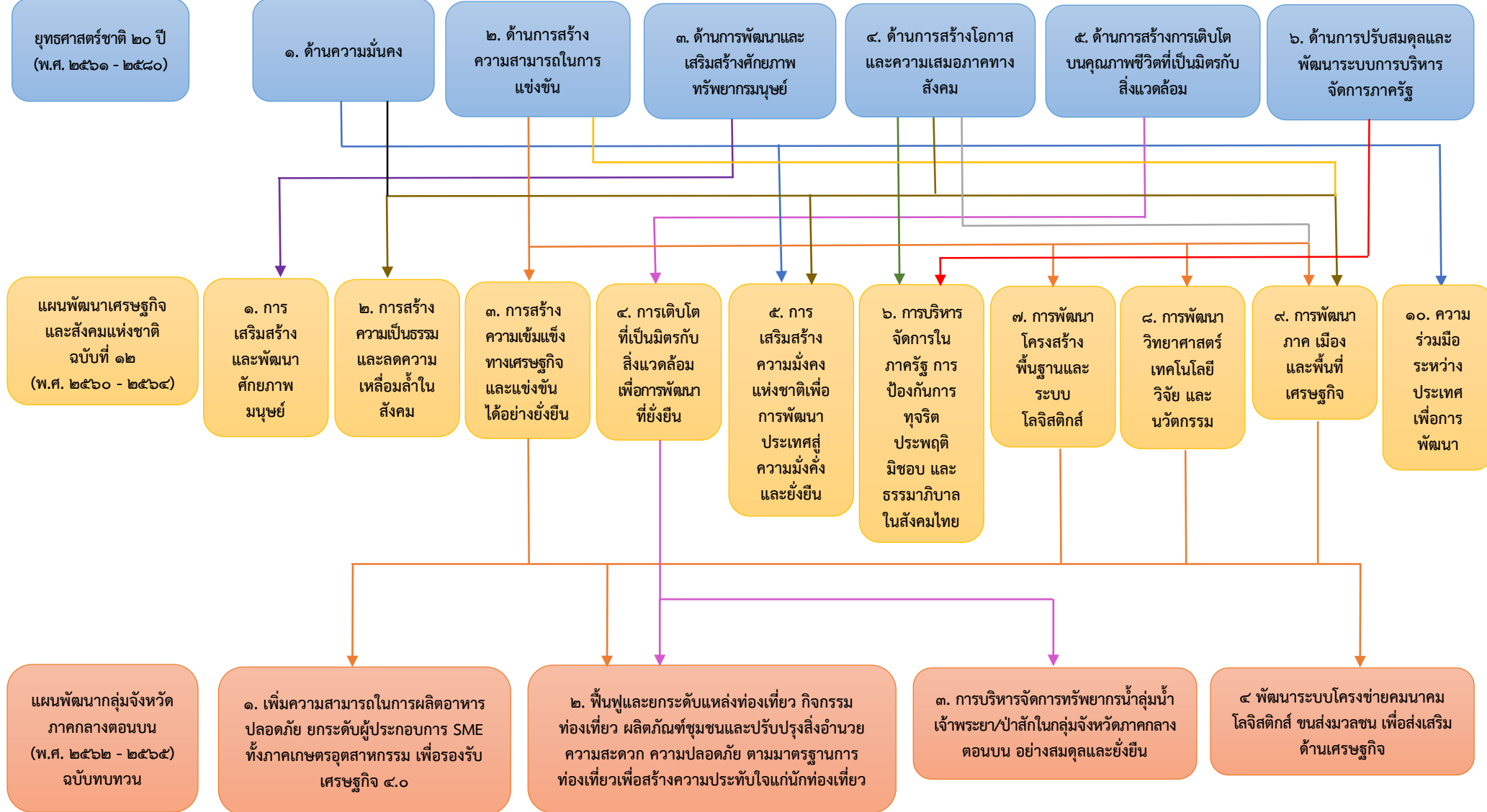

๒.๔ ความเชื่อมโยงของยุทธศาสตร์ในภาพรวม (ต่อ)

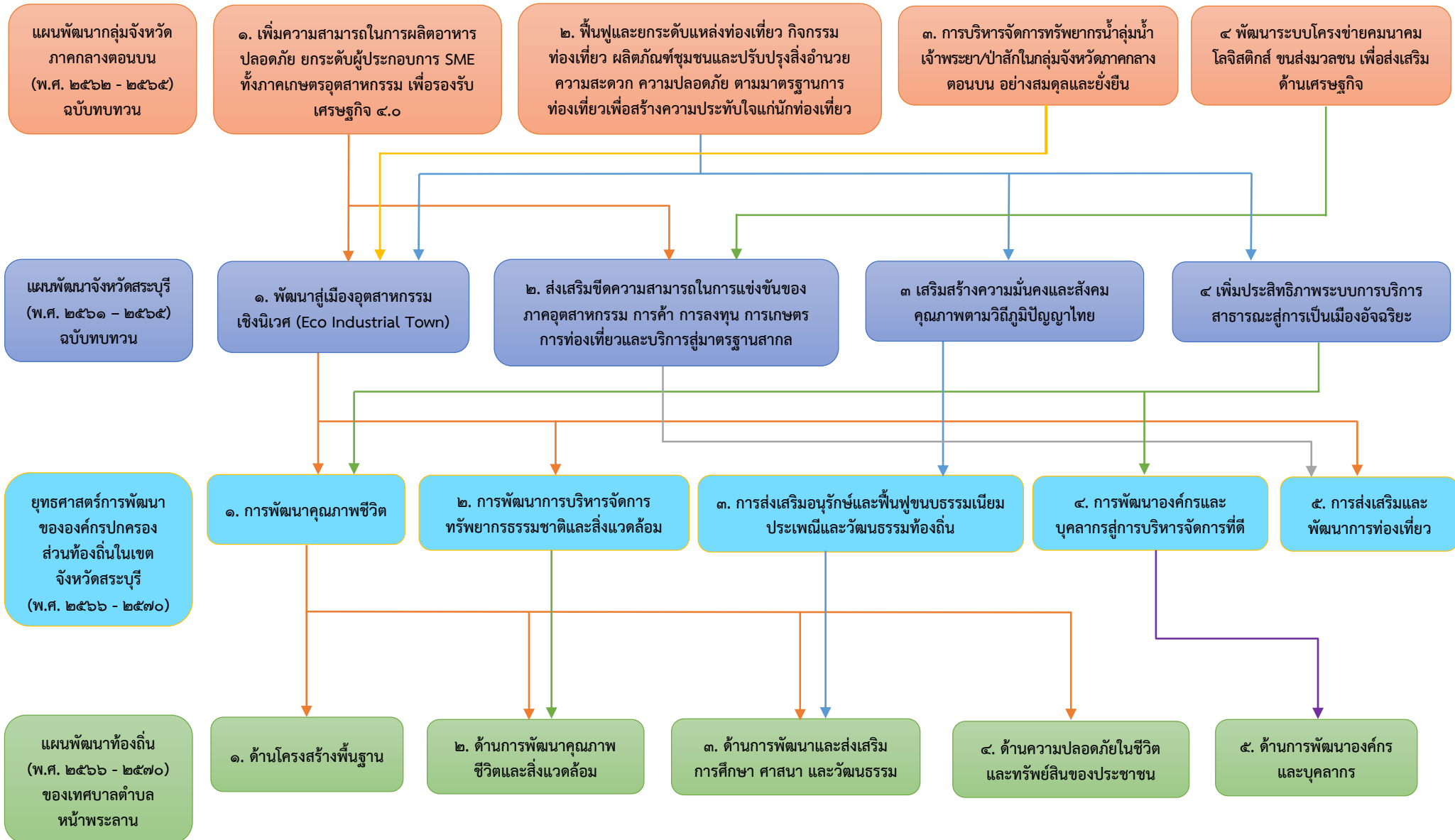

๓. การวิเคราะห์เพื่อพัฒนาท้องถิ่น

๓.๑ การวิเคราะห์กรอบการจัดทำยุทธศาสตร์ของเทศบาลตำบลหน้าพระลาน

การวิเคราะห์ศักยภาพของเทศบาลตำบลหน้าพระลาน อำเภอเฉลิมพระเกียรติ จังหวัดสระบุรี เป็นการศึกษาค้นคว้าหาเหตุผลเกี่ยวกับปัจจัยต่าง ๆ ที่มีผลต่อการดำเนินงานของเทศบาลตำบลหน้าพระลาน ทั้งปัจจัยภายในและภายนอก เพื่อค้นหาศักยภาพของเทศบาลตำบลหน้าพระลานในปัจจุบัน และเป็นการตรวจสอบความพร้อมและสมรรถนะของเทศบาลตำบลหน้าพระลาน เพื่อนำไปสู่การกำหนดเป้าหมาย ความคาดหวังในการพัฒนา และเพื่อกำหนดกลยุทธ์ให้บรรลุเป้าหมายตามศักยภาพโดยใช้ SWOT Analysis มาเป็นเครื่องมือในการวิเคราะห์ ซึ่งช่วยให้มองเห็นเทศบาลตำบลหน้าพระลานอย่างรอบด้านมากขึ้น โดยการนำโอกาสกับจุดแข็งมาใช้ให้เกิดประโยชน์สูงสุดและหลีกเลี่ยงอุปสรรคเพื่อลดจุดอ่อนของเทศบาลตำบลหน้าพระลานให้ได้มากที่สุด

๑) การวิเคราะห์สภาพแวดล้อมภายใน

๑.๑) จุดแข็ง (Strength : S)

๑.๑.๑) เทศบาลตำบลหน้าพระลาน มีโรงงานอุตสาหกรรมขนาดเล็กอยู่ในพื้นที่ เช่น โรงโม่ โรงงานหินอ่อน โรงงานปูนขาว โรงงานผลิตแคลเซียม เป็นต้น

๑.๑.๒) คณะผู้บริหาร สมาชิกสภาเทศบาล มีความเข้มแข็ง เข้าถึงประชาชน และผู้ประกอบการในพื้นที่

๑.๑.๓) เปิดโอกาสให้ประชาชน ผู้ประกอบการ และหน่วยงานอื่น ๆ ที่เกี่ยวข้อง เข้ามามีส่วนร่วมในการดำเนินงานของเทศบาลตำบลหน้าพระลาน

๑.๑.๔) การให้บริการ และการช่วยเหลือประชาชนมีความรวดเร็วและทันต่อสถานการณ์

๑.๒) จุดอ่อน (Weaknesses)

๑.๒.๑) การใช้ที่ดินไม่มีระเบียบแบบแผน ก่อให้เกิดปัญหาในเรื่องการใช้ที่ดิน ส่วนใหญ่จะพัฒนาที่ดินเฉพาะตามแนวถนน ก่อให้เกิดปัญหาตามมาคือที่ดินที่อยู่ในแนวถูกทิ้งร้างว่างเปล่า

๑.๒.๒) มีประชากรแฝงอยู่ในพื้นที่เทศบาลตำบลหน้าพระลานอยู่เป็นจำนวนมาก เนื่องจากบริเวณพื้นที่โดยรอบของเทศบาลตำบลหน้าพระลานเป็นแหล่งอุตสาหกรรม

๑.๒.๓) การนำใช้เทคโนโลยีและเครื่องมืออย่างขาดความรู้ ความเข้าใจและยังไม่สามารถพัฒนาให้ทันต่อการใช้เทคโนโลยี

๑.๓) โอกาส (Opportunities)

๑.๓.๑) ชุมชนยังมีการสืบทอดวัฒนธรรม และประเพณีท้องถิ่น ทำให้เทศบาลตำบลหน้าพระลาน ยังมีวัฒนธรรม และประเพณีท้องถิ่นที่ดี

๑.๓.๒) รัฐบาลได้พัฒนาเทคโนโลยีสมัยใหม่ในการบริหารงานภาครัฐและการบริการประชาชน

๑.๓.๓) รัฐบาลมีนโยบายและแผนต่าง ๆ เป็นแนวทางในการบริหารงานที่ชัดเจน

๑.๔) อุปสรรค (Threat)

๑.๔.๑) ประชากรแฝงยังมีการเพิ่มขึ้นอย่างต่อเนื่อง

๑.๔.๒) ขาดความร่วมมือและการมีส่วนร่วมจากประชาชนบางกลุ่ม

๑.๔.๓) ความต้องการของประชาชนมีความหลากหลายและขัดแย้งทำให้การบริการยากที่จะตอบสนองได้ทั่วถึง

๓.๒ การประเมินสถานการณ์สภาพแวดล้อมภายนอกที่เกี่ยวข้อง

๑) การเปลี่ยนแปลงด้านเทคโนโลยีอย่างรวดเร็ว ส่งผลให้เทศบาลตำบลหน้าพระลานต้องมีการปรับปรุงระบบการทำงาน

๒) การแพร่ระบาดของโรคติดเชื้อไวรัสโคโรนา ๒๐๑๙ (COVID-๑๙) ส่งผลต่อการบริการงานของเทศบาลตำบลหน้าพระลาน

๓) การเปลี่ยนแปลงในด้านกฎหมาย ยุทธศาสตร์ชาติ ๒๐ ปี และแผนพัฒนาในระดับต่าง ๆ มีการเปลี่ยนแปลง ส่งผลต่อการกำหนดนโยบายการบริหารของเทศบาลให้มีความสอดคล้อง

ส่วนที่ ๓
การนำแผนพัฒนาท้องถิ่นไปสู่การปฏิบัติ

๑. การนำยุทธศาสตร์การพัฒนาไปสู่การปฏิบัติ

ที่	ยุทธศาสตร์	ด้าน	แผนงาน	หน่วยงาน รับผิดชอบหลัก	หน่วยงาน สนับสนุน
๑	ด้านโครงสร้างพื้นฐาน	บริการชุมชนและ สังคม	เคหะชุมชน	กองช่าง/ สำนักปลัดเทศบาล	สำนักปลัด และกองทุก กอง
		การเศรษฐกิจ	อุตสาหกรรมและ โยธา	กองช่าง/ สำนักปลัดเทศบาล	
๒	ด้านการพัฒนาคุณภาพ ชีวิตและสิ่งแวดล้อม	บริการชุมชนและ สังคม	สาธารณสุข	กองสาธารณสุข และสิ่งแวดล้อม	
			สร้างความเข้มแข็ง ของชุมชน	สำนักปลัดเทศบาล	
		การดำเนินงานอื่น	งบกลาง	สำนักปลัดเทศบาล	
๓	ด้านการพัฒนาและ ส่งเสริมการศึกษา ศาสนา และวัฒนธรรม	บริการชุมชนและ สังคม	การศึกษา	กองการศึกษา	
			การศาสนา วัฒนธรรม และ นันทนาการ	กองการศึกษา	
๔	ด้านความปลอดภัยใน ชีวิตและทรัพย์สิน	บริหารทั่วไป	การรักษาความสงบ ภายใน	กองช่าง สำนักปลัดเทศบาล	
๕	ด้านการพัฒนาองค์กร และบุคลากร	บริหารทั่วไป	บริหารงานทั่วไป	สำนักปลัดเทศบาล	
		บริการชุมชนและ สังคม	สร้างความเข้มแข็ง ของชุมชน	สำนักปลัดเทศบาล	
รวม ๕ ยุทธศาสตร์		๔ ด้าน	๙ แผนงาน	๕ หน่วยงาน	

๒. บัญชีโครงการพัฒนาท้องถิ่น

แบบ ผ. ๐๑

บัญชีสรุปโครงการพัฒนา
แผนพัฒนาท้องถิ่น (พ.ศ. ๒๕๖๖ - ๒๕๗๐)
เทศบาลตำบลหน้าพระลาน อำเภอเฉลิมพระเกียรติ จังหวัดสระบุรี

ยุทธศาสตร์	ปี ๒๕๖๖		ปี ๒๕๖๗		ปี ๒๕๖๘		ปี ๒๕๖๙		ปี ๒๕๗๐		รวม ๕ ปี	
	จำนวนโครงการ	งบประมาณ (บาท)	จำนวนโครงการ	งบประมาณ (บาท)	จำนวนโครงการ	งบประมาณ (บาท)	จำนวนโครงการ	งบประมาณ (บาท)	จำนวนโครงการ	งบประมาณ (บาท)	จำนวนโครงการ	งบประมาณ (บาท)
๑. ยุทธศาสตร์ด้านโครงสร้างพื้นฐาน												
๑.๑ แผนงานเคหะชุมชน	๓	๑,๕๐๐,๐๐๐	๑	๑๒,๐๐๐,๐๐๐	๐	๐	๐	๐	๐	๐	๔	๑๓,๕๐๐,๐๐๐
๑.๒ แผนงานอุตสาหกรรมและโยธา	๑๘	๑๖,๗๑๓,๔๐๐	๖	๙,๗๐๐,๐๐๐	๔	๓,๗๕๐,๐๐๐	๔	๓,๗๐๐,๐๐๐	๖	๖,๖๒๐,๐๐๐	๓๘	๔๐,๔๘๓,๔๐๐
รวม	๒๑	๑๘,๒๑๓,๔๐๐	๗	๒๑,๗๐๐,๐๐๐	๔	๓,๗๕๐,๐๐๐	๔	๓,๗๐๐,๐๐๐	๖	๖,๖๒๐,๐๐๐	๔๒	๕๓,๙๘๓,๔๐๐
๒. ยุทธศาสตร์ด้านการพัฒนาคุณภาพชีวิตและสิ่งแวดล้อม												
๒.๑ แผนงานสาธารณสุข	๓๕	๕,๙๓๙,๐๐๐	๓๖	๖,๔๓๙,๐๐๐	๓๕	๕,๙๓๙,๐๐๐	๓๕	๕,๙๓๙,๐๐๐	๓๕	๕,๙๓๙,๐๐๐	๑๓๖	๓๐,๑๙๕,๐๐๐
๒.๒ แผนงานสร้างความเข้มแข็งของชุมชน	๗	๙๓๐,๐๐๐	๗	๙๓๐,๐๐๐	๖	๙๐๐,๐๐๐	๖	๙๐๐,๐๐๐	๖	๙๐๐,๐๐๐	๓๒	๔,๕๖๐,๐๐๐
๒.๓ แผนงานงบบกกลาง	๗	๑๐,๗๗๐,๐๐๐	๗	๑๑,๓๒๐,๐๐๐	๗	๑๑,๘๗๐,๐๐๐	๗	๑๒,๔๒๐,๐๐๐	๗	๑๒,๙๗๐,๐๐๐	๓๕	๕๙,๓๕๐,๐๐๐
รวม	๔๙	๑๗,๖๓๙,๐๐๐	๕๐	๑๘,๖๘๙,๐๐๐	๔๘	๑๘,๗๐๙,๐๐๐	๔๘	๑๙,๒๕๙,๐๐๐	๔๘	๑๙,๘๐๙,๐๐๐	๒๔๓	๙๔,๑๐๕,๐๐๐
๓. ยุทธศาสตร์ด้านการพัฒนาและส่งเสริมการศึกษา ศาสนา และวัฒนธรรม												
๓.๑ แผนงานการศึกษา	๔๕	๙,๓๙๙,๔๐๐	๔๖	๙,๘๙๙,๔๐๐	๔๕	๙,๓๙๙,๔๐๐	๔๕	๙,๓๙๙,๔๐๐	๔๕	๙,๓๙๙,๔๐๐	๒๒๖	๔๗,๔๙๗,๐๐๐
๓.๒ แผนงานการศึกษา ศาสนา วัฒนธรรม และนันทนาการ	๑๕	๑,๖๖๕,๐๐๐	๑๕	๑,๖๖๕,๐๐๐	๑๕	๑,๖๖๕,๐๐๐	๑๕	๑,๖๖๕,๐๐๐	๑๕	๑,๖๖๕,๐๐๐	๗๕	๘,๓๒๕,๐๐๐
รวม	๖๐	๑๑,๐๖๔,๔๐๐	๖๑	๑๑,๕๖๔,๔๐๐	๖๐	๑๑,๐๖๔,๔๐๐	๖๐	๑๑,๐๖๔,๔๐๐	๖๐	๑๑,๐๖๔,๔๐๐	๓๐๑	๕๕,๘๒๒,๐๐๐
๔. ยุทธศาสตร์ด้านความปลอดภัยในชีวิตและทรัพย์สิน												

บัญชีสรุปโครงการพัฒนา
แผนพัฒนาท้องถิ่น (พ.ศ. ๒๕๖๖ - ๒๕๗๐)
เทศบาลตำบลหน้าพระลาน อำเภอเฉลิมพระเกียรติ จังหวัดสระบุรี

ยุทธศาสตร์	ปี ๒๕๖๖		ปี ๒๕๖๗		ปี ๒๕๖๘		ปี ๒๕๖๙		ปี ๒๕๗๐		รวม ๕ ปี	
	จำนวนโครงการ	งบประมาณ (บาท)	จำนวนโครงการ	งบประมาณ (บาท)	จำนวนโครงการ	งบประมาณ (บาท)	จำนวนโครงการ	งบประมาณ (บาท)	จำนวนโครงการ	งบประมาณ (บาท)	จำนวนโครงการ	งบประมาณ (บาท)
๔.๑ แผนงานการรักษาความสงบภายใน	๙	๕๓๐,๐๐๐	๘	๓๓๐,๐๐๐	๘	๓๖๐,๐๐๐	๘	๓๖๐,๐๐๐	๘	๓๖๐,๐๐๐	๔๑	๑,๙๕๐,๐๐๐
รวม	๙	๕๓๐,๐๐๐	๘	๓๓๐,๐๐๐	๘	๓๖๐,๐๐๐	๘	๓๖๐,๐๐๐	๘	๓๖๐,๐๐๐	๔๑	๑,๙๕๐,๐๐๐
๕. ยุทธศาสตร์ด้านการพัฒนาองค์กรและบุคลากร												
๕.๑ แผนงานบริหารงานทั่วไป	๒๘	๔,๓๔๘,๐๐๐	๒๗	๓,๘๔๘,๐๐๐	๒๗	๓,๘๔๘,๐๐๐	๒๘	๔,๓๔๘,๐๐๐	๒๘	๔,๓๔๘,๐๐๐	๑๓๘	๒๐,๗๕๐,๐๐๐
๕.๒ แผนงานสร้างความเข้มแข็งของชุมชน	๕	๑,๔๙๗,๐๐๐	๔	๑,๔๕๗,๐๐๐	๔	๑,๔๕๗,๐๐๐	๕	๑,๔๙๗,๐๐๐	๔	๑,๔๕๗,๐๐๐	๒๒	๗,๓๖๕,๐๐๐
รวม	๓๓	๕,๘๔๕,๐๐๐	๓๑	๕,๓๐๕,๐๐๐	๓๑	๕,๓๐๕,๐๐๐	๓๓	๕,๘๔๕,๐๐๐	๓๒	๕,๘๐๕,๐๐๐	๑๖๐	๒๘,๑๑๕,๐๐๐
รวมทั้งสิ้น	๑๗๒	๕,๓๗๑,๘๐๐	๑๕๗	๕,๑๘๘,๘๐๐	๑๕๑	๓๙,๑๘๘,๔๐๐	๑๕๓	๔๐,๒๒๘,๔๐๐	๑๕๔	๔๓,๖๕๘,๔๐๐	๗๘๗	๒๒๓,๙๕๕,๔๐๐

๒. บัญชีโครงการพัฒนาท้องถิ่น

แบบ ผ. ๐๒

รายละเอียดโครงการพัฒนา
แผนพัฒนาท้องถิ่น (พ.ศ. ๒๕๖๖ - ๒๕๗๐)
เทศบาลตำบลหน้าพระลาน อำเภอเฉลิมพระเกียรติ จังหวัดสระบุรี

ก. ยุทธศาสตร์จังหวัดที่ ๑ พัฒนาสู่เมืองอุตสาหกรรมเชิงนิเวศ

ข. ยุทธศาสตร์การพัฒนาขององค์กรปกครองส่วนท้องถิ่นในเขตจังหวัดสระบุรีที่ ๑ การพัฒนาคุณภาพชีวิต

๑. ยุทธศาสตร์ด้านโครงสร้างพื้นฐาน

๑.๑ แผนงานเคหะและชุมชน

ที่	โครงการ	วัตถุประสงค์	เป้าหมาย (ผลผลิตของโครงการ)	งบประมาณ					ตัวชี้วัด (KPI)	ผลที่คาดว่าจะได้รับ	หน่วยงาน รับผิดชอบหลัก
				๒๕๖๖ (บาท)	๒๕๖๗ (บาท)	๒๕๖๘ (บาท)	๒๕๖๙ (บาท)	๒๕๗๐ (บาท)			
๑	โครงการติดตั้งวางระบบ รดน้ำต้นไม้ บริเวณ เกาะกลางถนนพหลโยธิน	เพื่อรดน้ำต้นไม้ บริเวณ เกาะกลางถนนพหลโยธิน	ติดตั้งระบบรดน้ำต้นไม้ บริเวณเกาะกลาง ถนนพหลโยธิน	-	๑๒,๐๐๐,๐๐๐	-	-	-	๑๕๐ ครั้งเดือนและ ผู้สัญจรอื่น ๆ	ภูมิทัศน์เกาะกลาง ถนนมีความ สวยงามอยู่เสมอ	กองช่าง
๒	ปรับปรุงภูมิทัศน์ เกาะกลางถนนพหลโยธิน	เพื่อเพิ่มพื้นที่สีเขียวและ สร้างสิ่งแวดล้อมที่ดี อันเป็นส่วนหนึ่งในการลด ภาวะโลกร้อนและปริมาณ ฝุ่นละออง	ปรับปรุงเกาะกลาง ถนนพหลโยธิน	๕๐๐,๐๐๐	-	-	-	-	ปริมาณพื้นที่สีเขียว และความพึงพอใจ ของผู้ใช้เส้นทาง	เพิ่มพื้นที่สีเขียว และสร้างสิ่ง แวดล้อมที่ดี อันเป็นส่วนหนึ่ง ในการลดภาวะ โลกร้อนและ ปริมาณฝุ่นละออง	กองช่าง
๓	โครงการจ้างเหมาปรับปรุง สวนหย่อมบริเวณหน้า เทศบาล	เพื่อให้เกิดความสวยงาม เป็นระเบียบเรียบร้อย ในการให้บริการประชาชน ที่มาติดต่อราชการ	ปรับปรุงสวนหย่อม บริเวณหน้าเทศบาล	๕๐๐,๐๐๐	-	-	-	-	ประชาชนมีความ พึงพอใจ ไม่น้อยกว่า ร้อยละ ๘๐	บริเวณสำนักงาน สวยงาม มีความ เป็นระเบียบในการ บริการประชาชน	สำนักปลัด เทศบาล (งานบริหาร งานทั่วไป)
๔	ติดตั้งระบบลดมลพิษ ทางอากาศในสำนักงาน	เพื่อควบคุมและลดมลพิษ ทางอากาศในสำนักงาน	ติดตั้งระบบลดมลพิษ ทางอากาศในสำนักงาน จำนวน ๑ ชุด	๕๐๐,๐๐๐	-	-	-	-	ประชาชนมีความ พึงพอใจ ไม่น้อยกว่า ร้อยละ ๘๐	ประชาชนได้รับ ความสะดวกสบาย ในการบริการ มากยิ่งขึ้น	สำนักปลัด เทศบาล

๒. บัญชีโครงการพัฒนาท้องถิ่น

แบบ ผ. ๐๒

รายละเอียดโครงการพัฒนา
แผนพัฒนาท้องถิ่น (พ.ศ. ๒๕๖๖ - ๒๕๗๐)
เทศบาลตำบลหน้าพระลาน อำเภอเฉลิมพระเกียรติ จังหวัดสระบุรี

ก. ยุทธศาสตร์จังหวัดที่ ๑ พัฒนาสู่เมืองอุตสาหกรรมเชิงนิเวศ

ข. ยุทธศาสตร์การพัฒนาขององค์กรปกครองส่วนท้องถิ่นในเขตจังหวัดสระบุรีที่ ๑ การพัฒนาคุณภาพชีวิต

๑. ยุทธศาสตร์ด้านโครงสร้างพื้นฐาน

๑.๑ แผนงานเคหะและชุมชน

ที่	โครงการ	วัตถุประสงค์	เป้าหมาย (ผลผลิตของโครงการ)	งบประมาณ					ตัวชี้วัด (KPI)	ผลที่คาดว่าจะได้รับ	หน่วยงาน รับผิดชอบหลัก
				๒๕๖๖ (บาท)	๒๕๖๗ (บาท)	๒๕๖๘ (บาท)	๒๕๖๙ (บาท)	๒๕๗๐ (บาท)			
รวม ๔ โครงการ				๑,๕๐๐,๐๐๐	๑๒,๐๐๐,๐๐๐	๐	๐	๐			

๒. บัญชีโครงการพัฒนาท้องถิ่น

แบบ ผ. ๐๒

รายละเอียดโครงการพัฒนา
แผนพัฒนาท้องถิ่น (พ.ศ. ๒๕๖๖ - ๒๕๗๐)
เทศบาลตำบลหน้าพระลาน อำเภอเฉลิมพระเกียรติ จังหวัดสระบุรี

- ก. ยุทธศาสตร์จังหวัดที่ ๓ เสริมสร้างความมั่นคงและสังคมคุณภาพตามวิถีภูมิปัญญาไทย
- ข. ยุทธศาสตร์การพัฒนาขององค์กรปกครองส่วนท้องถิ่นในเขตจังหวัดที่ ๑ การพัฒนาคุณภาพชีวิต

๒. ยุทธศาสตร์ด้านคุณภาพชีวิตและสิ่งแวดล้อม

๒.๑ แผนงานสาธารณสุข

ที่	โครงการ	วัตถุประสงค์	เป้าหมาย (ผลผลิตของโครงการ)	งบประมาณ					ตัวชี้วัด (KPI)	ผลที่คาดว่าจะได้รับ	หน่วยงาน รับผิดชอบหลัก
				๒๕๖๖ (บาท)	๒๕๖๗ (บาท)	๒๕๖๘ (บาท)	๒๕๖๙ (บาท)	๒๕๗๐ (บาท)			
๑	ปรับปรุงบ่อขยะของเทศบาลตำบลหน้าพระลาน	เพื่อปรับปรุงบ่อขยะเทศบาลให้ถูกสุขลักษณะ	บ่อขยะเทศบาลตำบลหน้าพระลาน	-	๕๐๐,๐๐๐	-	-	-	ร้อยละ ๘๐ ถูกหลักสุขาภิบาล	มีการกำจัดขยะถูกหลักสุขาภิบาล	กองสาธารณสุขและสิ่งแวดล้อม
๒	จ้างเหมาปรับแก้ขยะมูลฝอยและฝังกลบขยะ	เพื่อให้เกิดความสะอาดเป็นระเบียบเรียบร้อยและถูกสุขลักษณะ	บ่อขยะเทศบาลตำบลหน้าพระลาน	๔๐๐,๐๐๐	๔๐๐,๐๐๐	๔๐๐,๐๐๐	๔๐๐,๐๐๐	๔๐๐,๐๐๐	ร้อยละ ๘๐ ถูกต้องตามหลักสุขาภิบาล	มีสถานที่ทิ้งขยะถูกหลักสุขาภิบาล	กองสาธารณสุขและสิ่งแวดล้อม
๓	รณรงค์ป้องกันและควบคุมโรคไข้เลือดออก	เพื่อให้ประชาชนมีความรู้และเข้าใจในการป้องกันโรคไข้เลือดออก	รณรงค์และพ่นสารเคมีใส่ทรายอะเบทตามแหล่งเพาะพันธุ์และตามบ้านเรือนและครัวเรือน	๕๐,๐๐๐	๕๐,๐๐๐	๕๐,๐๐๐	๕๐,๐๐๐	๕๐,๐๐๐	ผู้ป่วยไม่เกิน ๕๐/แสนประชากร	ผู้ป่วยด้วยโรคไข้เลือดออกลดลง	กองสาธารณสุขและสิ่งแวดล้อม
๔	ส่งเสริมการออกกำลังกายและกิจกรรมออกกำลังกายอื่น ๆ	เพื่อเป็นการส่งเสริมการออกกำลังกายต่าง ๆ เช่น โยคะ แอโรบิก ฯลฯ ให้มีสุขภาพที่สมบูรณ์แข็งแรง	ประชาชน เยาวชน ในเขตเทศบาลตำบลหน้าพระลาน รวมทั้งคณะผู้บริหาร พนักงานเจ้าหน้าที่ของเทศบาล	๒๗๒,๐๐๐	๒๗๒,๐๐๐	๒๗๒,๐๐๐	๒๗๒,๐๐๐	๒๗๒,๐๐๐	ผู้เข้าร่วมกิจกรรมมีความพึงพอใจไม่น้อยกว่าร้อยละ ๘๐	ผู้เข้าร่วมกิจกรรมมีสุขภาพที่สมบูรณ์แข็งแรง	กองสาธารณสุขและสิ่งแวดล้อม

๒. บัญชีโครงการพัฒนาท้องถิ่น

แบบ ผ. ๐๒

รายละเอียดโครงการพัฒนา
แผนพัฒนาท้องถิ่น (พ.ศ. ๒๕๖๖ - ๒๕๗๐)
เทศบาลตำบลหน้าพระลาน อำเภอเฉลิมพระเกียรติ จังหวัดสระบุรี

- ก. ยุทธศาสตร์จังหวัดที่ ๓ เสริมสร้างความมั่นคงและสังคมคุณภาพตามวิถีมุขไทย
ข. ยุทธศาสตร์การพัฒนาขององค์กรปกครองส่วนท้องถิ่นในเขตจังหวัดที่ ๑ การพัฒนาคุณภาพชีวิต

๒. ยุทธศาสตร์ด้านคุณภาพชีวิตและสิ่งแวดล้อม

๒.๑ แผนงานสาธารณสุข

ที่	โครงการ	วัตถุประสงค์	เป้าหมาย (ผลผลิตของโครงการ)	งบประมาณ					ตัวชี้วัด (KPI)	ผลที่คาดว่าจะได้รับ	หน่วยงาน รับผิดชอบหลัก
				๒๕๖๖ (บาท)	๒๕๖๗ (บาท)	๒๕๖๘ (บาท)	๒๕๖๙ (บาท)	๒๕๗๐ (บาท)			
๕	อบรมเสริมสร้างความรู้ด้านสาธารณสุขให้กับแกนนำสุขภาพในชุมชน	- เพื่อให้แกนนำสุขภาพในชุมชนได้รับความรู้เพื่อนำไปใช้ในการดูแลสุขภาพประชาชน - เพื่อให้แกนนำสุขภาพในชุมชนศึกษาดูงานได้มีโอกาสแลกเปลี่ยนเรียนรู้ประสบการณ์การทำงานจากหน่วยงานอื่น	แกนนำสุขภาพในชุมชนในเขตเทศบาล	๓๕๕,๐๐๐	๓๕๕,๐๐๐	๓๕๕,๐๐๐	๓๕๕,๐๐๐	๓๕๕,๐๐๐	ร้อยละ ๘๐ มีประสิทธิภาพในการปฏิบัติงาน	อสม.มีความรู้และความสามารถในการดูแลตนเองและคนในครอบครัวได้ถูกต้อง	กองสาธารณสุขและสิ่งแวดล้อม
๖	แอ้อาทรห่วงใยใส่ใจผู้สูงอายุ	ส่งเสริมสภาพร่างกายและจิตใจของผู้สูงอายุ	ผู้สูงอายุในเขตเทศบาล	๑๕๐,๐๐๐	๑๕๐,๐๐๐	๑๕๐,๐๐๐	๑๕๐,๐๐๐	๑๕๐,๐๐๐	ผู้ที่เข้าร่วมกิจกรรมมีความพึงพอใจไม่น้อยกว่าร้อยละ ๕๐	สามารถพัฒนาคุณภาพชีวิตของผู้สูงอายุได้อีกระดับหนึ่ง	กองสาธารณสุขและสิ่งแวดล้อม

๒. บัญชีโครงการพัฒนาท้องถิ่น

รายละเอียดโครงการพัฒนา
แผนพัฒนาท้องถิ่น (พ.ศ. ๒๕๖๖ - ๒๕๗๐)
เทศบาลตำบลหน้าพระลาน อำเภอเฉลิมพระเกียรติ จังหวัดสระบุรี

- ก. ยุทธศาสตร์จังหวัดที่ ๓ เสริมสร้างความมั่นคงและสังคมคุณภาพตามวิถีภูมิปัญญาไทย
- ข. ยุทธศาสตร์การพัฒนาขององค์กรปกครองส่วนท้องถิ่นในเขตจังหวัดที่ ๑ การพัฒนาคุณภาพชีวิต

๒. ยุทธศาสตร์ด้านคุณภาพชีวิตและสิ่งแวดล้อม

๒.๑ แผนงานสาธารณสุข

ที่	โครงการ	วัตถุประสงค์	เป้าหมาย (ผลผลิตของโครงการ)	งบประมาณ					ตัวชี้วัด (KPI)	ผลที่คาดว่าจะได้รับ	หน่วยงาน รับผิดชอบหลัก
				๒๕๖๖ (บาท)	๒๕๖๗ (บาท)	๒๕๖๘ (บาท)	๒๕๖๙ (บาท)	๒๕๗๐ (บาท)			
๗	พัฒนาศักยภาพด้านสาธารณสุข	เพื่ออบรมให้ความรู้เยาวชนกลุ่มเสี่ยงในสถานศึกษา	เยาวชนกลุ่มเสี่ยงในสถานศึกษา	๒๐๐,๐๐๐	๒๐๐,๐๐๐	๒๐๐,๐๐๐	๒๐๐,๐๐๐	๒๐๐,๐๐๐	เยาวชนกลุ่มเสี่ยงในสถานศึกษาได้รับความรู้ ร้อยละ ๘๐ ของกลุ่มเป้าหมาย	เยาวชนกลุ่มเสี่ยงได้รับความรู้และสามารถปฏิบัติตัวให้ปลอดภัยจากความเสี่ยงของโรคที่จะเกิดขึ้น	กองสาธารณสุขและสิ่งแวดล้อม
๘	จัดกิจกรรมรณรงค์ด้านสิ่งแวดล้อม (Big Cleaning Day)	เพื่อจัดรณรงค์ให้ประชาชนดูแลรักษาสิ่งแวดล้อม	เด็ก เยาวชน ประชาชน ผู้ประกอบการในเขตเทศบาล	๑๐๐,๐๐๐	๑๐๐,๐๐๐	๑๐๐,๐๐๐	๑๐๐,๐๐๐	๑๐๐,๐๐๐	ผู้ที่เข้าร่วมกิจกรรมมีความพึงพอใจไม่น้อยกว่าร้อยละ ๘๐	การมีส่วนร่วมในทุกภาคส่วนในการร่วมกันจัดการปัญหาสิ่งแวดล้อมในเขตเทศบาล	กองสาธารณสุขและสิ่งแวดล้อม
๙	สร้างจิตสำนึกการป้องกันและเฝ้าระวังมลพิษในเขตเทศบาล	เพื่อจัดอบรมและรณรงค์การสร้างจิตสำนึกให้กับประชาชนและเยาวชนในเขตเทศบาลการป้องกันและเฝ้าระวังมลพิษ	ประชาชนและเยาวชนในเขตเทศบาล	๑๐๐,๐๐๐	๑๐๐,๐๐๐	๑๐๐,๐๐๐	๑๐๐,๐๐๐	๑๐๐,๐๐๐	ผู้ที่เข้าร่วมกิจกรรมมีความพึงพอใจไม่น้อยกว่าร้อยละ ๗๐	- ประชาชนในเขตมีจิตสำนึกที่ดี - ปัญหามลพิษลดลง	กองสาธารณสุขและสิ่งแวดล้อม

๒. บัญชีโครงการพัฒนาท้องถิ่น

แบบ ผ. ๐๒

รายละเอียดโครงการพัฒนา
แผนพัฒนาท้องถิ่น (พ.ศ. ๒๕๖๖ - ๒๕๗๐)
เทศบาลตำบลหน้าพระลาน อำเภอเฉลิมพระเกียรติ จังหวัดสระบุรี

- ก. ยุทธศาสตร์จังหวัดที่ ๓ เสริมสร้างความมั่นคงและสังคมคุณภาพตามวิถีภูมิปัญญาไทย
ข. ยุทธศาสตร์การพัฒนาขององค์กรปกครองส่วนท้องถิ่นในเขตจังหวัดที่ ๑ การพัฒนาคุณภาพชีวิต

๒. ยุทธศาสตร์ด้านคุณภาพชีวิตและสิ่งแวดล้อม

๒.๑ แผนงานสาธารณสุข

ที่	โครงการ	วัตถุประสงค์	เป้าหมาย (ผลผลิตของโครงการ)	งบประมาณ					ตัวชี้วัด (KPI)	ผลที่คาดว่าจะได้รับ	หน่วยงาน รับผิดชอบหลัก
				๒๕๖๖ (บาท)	๒๕๖๗ (บาท)	๒๕๖๘ (บาท)	๒๕๖๙ (บาท)	๒๕๗๐ (บาท)			
๑๐	จัดการขยะอันตรายชุมชน	- เพื่อให้ทุกหมู่บ้าน/ ชุมชน องค์กรส่วนราชการ สถานศึกษา ฯลฯ มีจุด รวบรวมขยะอันตราย - เพื่อให้ประชาชนมี ความรู้ในการคัดแยกขยะ อันตราย	ทุกหมู่บ้าน/ชุมชน องค์กรส่วนราชการ สถานศึกษา ฯลฯ ในเขตเทศบาล	๕๐,๐๐๐	๕๐,๐๐๐	๕๐,๐๐๐	๕๐,๐๐๐	๕๐,๐๐๐	ร้อยละของหมู่บ้าน ชุมชนองค์กร ส่วนราชการ สถานศึกษา ฯลฯ มีจุดรวบรวมขยะ อันตรายชุมชนและ มีความรู้เพิ่มขึ้น	ประชาชนมีความรู้ ในการคัดแยกขยะ อันตรายและมี ภาชนะรองรับ ขยะอันตรายชุมชน ทุกหมู่บ้าน/ชุมชน องค์กร ส่วนราชการ สถานศึกษา ฯลฯ	กองสาธารณสุข และสิ่งแวดล้อม
๑๑	จัดทำที่ตั้งวางถังขยะ	เพื่อให้มีที่ตั้งวาง ถังขยะไม่ให้ถังขยะล้ม เกิดความสวยงามเป็น ระเบียบ	ที่ตั้งวางถังวางถังขยะ	๕๐,๐๐๐	๕๐,๐๐๐	๕๐,๐๐๐	๕๐,๐๐๐	๕๐,๐๐๐	ร้อยละของที่ตั้งวาง ถังขยะ	มีที่ตั้งวาง ถังขยะไม่ให้ถัง ขยะล้ม เกิดความ สวยงามเป็นระเบียบ	กองสาธารณสุข และสิ่งแวดล้อม

๒. บัญชีโครงการพัฒนาท้องถิ่น

รายละเอียดโครงการพัฒนา
แผนพัฒนาท้องถิ่น (พ.ศ. ๒๕๖๖ - ๒๕๗๐)
เทศบาลตำบลหน้าพระลาน อำเภอเฉลิมพระเกียรติ จังหวัดสระบุรี

- ก. ยุทธศาสตร์จังหวัดที่ ๓ เสริมสร้างความมั่นคงและสังคมคุณภาพตามวิถีภูมิปัญญาไทย
- ข. ยุทธศาสตร์การพัฒนาขององค์กรปกครองส่วนท้องถิ่นในเขตจังหวัดที่ ๑ การพัฒนาคุณภาพชีวิต

๒. ยุทธศาสตร์ด้านคุณภาพชีวิตและสิ่งแวดล้อม

๒.๑ แผนงานสาธารณสุข

ที่	โครงการ	วัตถุประสงค์	เป้าหมาย (ผลผลิตของโครงการ)	งบประมาณ					ตัวชี้วัด (KPI)	ผลที่คาดว่าจะได้รับ	หน่วยงาน รับผิดชอบหลัก
				๒๕๖๖ (บาท)	๒๕๖๗ (บาท)	๒๕๖๘ (บาท)	๒๕๖๙ (บาท)	๒๕๗๐ (บาท)			
๑๒	สำรวจข้อมูลจำนวนสัตว์และขึ้นทะเบียนสัตว์ตามโครงการสัตว์ปลอดโรคคนปลอดภัยจากโรคพิษสุนัขบ้าตามพระปณิธาน ศ.ดร.สมเด็จพระเจ้ากนิษฐาธิราชเจ้าภูมิพลอดุลยเดช	เพื่อเป็นค่าจ้างเหมาบุคคลให้ปฏิบัติหน้าที่สำรวจและขึ้นทะเบียนจำนวนสุนัขและแมวในเขตเทศบาล	สำรวจขึ้นทะเบียนจำนวนสุนัขและแมวในเขตเทศบาล	๑๕,๐๐๐	๑๕,๐๐๐	๑๕,๐๐๐	๑๕,๐๐๐	๑๕,๐๐๐	สุนัขและแมวได้รับวัคซีน ไม่น้อยกว่าร้อยละ ๘๐	- สัตว์เลี้ยงได้รับการฉีดวัคซีน - ไม่มีผู้ป่วยด้วยโรคพิษสุนัขบ้า	กองสาธารณสุขและสิ่งแวดล้อม
๑๓	โครงการอบรมพัฒนาอาสาสมัครท้องถิ่นรักษ์โลก (อถล.)	เพื่อให้ประชาชนในเขตเทศบาลตำบลหน้าพระลานได้รับความรู้ความเข้าใจบทบาทหน้าที่ในการเป็นอาสาสมัครท้องถิ่นรักษ์โลก (อถล.)	ประชาชนในเขตเทศบาลตำบลหน้าพระลาน	๔๐๐,๐๐๐	๔๐๐,๐๐๐	๔๐๐,๐๐๐	๔๐๐,๐๐๐	๔๐๐,๐๐๐	ประชาชนในเขตเทศบาลตำบลหน้าพระลาน ร้อยละ ๘๐	ประชาชนในเขตเทศบาลตำบลหน้าพระลานได้รับความรู้ความเข้าใจบทบาทหน้าที่ในการเป็นอาสาสมัครท้องถิ่นรักษ์โลก (อถล.)	กองสาธารณสุขและสิ่งแวดล้อม

๒. บัญชีโครงการพัฒนาท้องถิ่น

รายละเอียดโครงการพัฒนา
แผนพัฒนาท้องถิ่น (พ.ศ. ๒๕๖๖ - ๒๕๗๐)
เทศบาลตำบลหน้าพระลาน อำเภอเฉลิมพระเกียรติ จังหวัดสระบุรี

- ก. ยุทธศาสตร์จังหวัดที่ ๓ เสริมสร้างความมั่นคงและสังคมคุณภาพตามวิถีภูมิปัญญาไทย
- ข. ยุทธศาสตร์การพัฒนาขององค์กรปกครองส่วนท้องถิ่นในเขตจังหวัดที่ ๑ การพัฒนาคุณภาพชีวิต

๒. ยุทธศาสตร์ด้านคุณภาพชีวิตและสิ่งแวดล้อม

๒.๑ แผนงานสาธารณสุข

ที่	โครงการ	วัตถุประสงค์	เป้าหมาย (ผลผลิตของโครงการ)	งบประมาณ					ตัวชี้วัด (KPI)	ผลที่คาดว่าจะได้รับ	หน่วยงาน รับผิดชอบหลัก
				๒๕๖๖ (บาท)	๒๕๖๗ (บาท)	๒๕๖๘ (บาท)	๒๕๖๙ (บาท)	๒๕๗๐ (บาท)			
๑๔	จ้างเหมาบริการผู้รับจ้าง ในการสนับสนุนการ ปฏิบัติงานต่าง ๆ ของ กองสาธารณสุขและ สิ่งแวดล้อม	เพื่อเสริมการปฏิบัติงาน ในหน้าที่ต่าง ๆ ให้ เหมาะสมและประหยัด เพื่อประโยชน์ทางราชการ	จ้างเหมาบุคคลภายนอก มาดำเนินการต่าง ๆ ในการปฏิบัติงานของ กองสาธารณสุขและ สิ่งแวดล้อม	๑,๕๑๒,๐๐๐	๑,๕๑๒,๐๐๐	๑,๕๑๒,๐๐๐	๑,๕๑๒,๐๐๐	๑,๕๑๒,๐๐๐	ประชาชนมารับ บริการได้รับความ พึงพอใจ ไม่น้อยกว่า ร้อยละ ๘๐	การบริหารงาน บุคคลมีประสิทธิภาพ และประหยัด งบประมาณ	กองสาธารณสุข และสิ่งแวดล้อม
๑๕	อุดหนุนโครงการบริหาร จัดการอำนวยการและ ดำเนินงานป้องกันและ แก้ไขปัญหายาเสพติด ให้อำเภอเฉลิมพระเกียรติ	เพื่อสนับสนุนการบริหาร จัดการอำนวยการและ ดำเนินงานป้องกันและ แก้ไขปัญหายาเสพติดให้แก่ อำเภอลำลูกเกด	อำเภอลำลูกเกด	๑๐๐,๐๐๐	๑๐๐,๐๐๐	๑๐๐,๐๐๐	๑๐๐,๐๐๐	๑๐๐,๐๐๐	ร้อยละ ๑๐๐ สนับสนุนงบประมาณ	การทำกิจกรรม ตามโครงการ ประสบผลสำเร็จ	กองสาธารณสุข และสิ่งแวดล้อม
๑๖	อุดหนุนสำหรับการ ดำเนินงานตามแนวทาง โครงการพระราชดำริ ด้านสาธารณสุข	เพื่อสนับสนุนการ ดำเนินงานตามแนวทาง โครงการพระราชดำริ ด้านสาธารณสุข	อุดหนุนให้แก่ คณะกรรมการชุมชน/ หมู่บ้านในเขตเทศบาล ตำบลหน้าพระลาน จำนวน ๑๗ ชุมชน	๓๔๐,๐๐๐	๓๔๐,๐๐๐	๓๔๐,๐๐๐	๓๔๐,๐๐๐	๓๔๐,๐๐๐	ร้อยละ ๑๐๐ ได้รับ การสนับสนุน งบประมาณ	ชุมชนในเขต เทศบาลได้รับ ความรู้และปฏิบัติ ตามได้อย่างถูกต้อง	กองสาธารณสุข และสิ่งแวดล้อม

๒. บัญชีโครงการพัฒนาท้องถิ่น

แบบ ผ. ๐๒

รายละเอียดโครงการพัฒนา
แผนพัฒนาท้องถิ่น (พ.ศ. ๒๕๖๖ - ๒๕๗๐)
เทศบาลตำบลหน้าพระลาน อำเภอเฉลิมพระเกียรติ จังหวัดสระบุรี

- ก. ยุทธศาสตร์จังหวัดที่ ๓ เสริมสร้างความมั่นคงและสังคมคุณภาพตามวิถีภูมิปัญญาไทย
ข. ยุทธศาสตร์การพัฒนาขององค์กรปกครองส่วนท้องถิ่นในเขตจังหวัดที่ ๑ การพัฒนาคุณภาพชีวิต

๒. ยุทธศาสตร์ด้านคุณภาพชีวิตและสิ่งแวดล้อม

๒.๑ แผนงานสาธารณสุข

ที่	โครงการ	วัตถุประสงค์	เป้าหมาย (ผลผลิตของโครงการ)	งบประมาณ					ตัวชี้วัด (KPI)	ผลที่คาดว่าจะได้รับ	หน่วยงาน รับผิดชอบหลัก
				๒๕๖๖ (บาท)	๒๕๖๗ (บาท)	๒๕๖๘ (บาท)	๒๕๖๙ (บาท)	๒๕๗๐ (บาท)			
๑๗	โครงการป้องกันควบคุมโรคติดต่อหรือโรคติดต่ออุบัติใหม่	เพื่อให้มีการป้องกัน ควบคุมโรคติดต่อต่าง ๆ หรือโรคติดต่อที่จะเกิดขึ้นในอนาคต	ประชาชนในเขตเทศบาล	๕๐,๐๐๐	๕๐,๐๐๐	๕๐,๐๐๐	๕๐,๐๐๐	๕๐,๐๐๐	ประชาชนเข้าร่วมโครงการร้อยละ ๘๐	ไม่เกิดการระบาดของโรคติดต่อหรือโรคติดต่ออุบัติใหม่	กองสาธารณสุขและสิ่งแวดล้อม
๑๘	โครงการพัฒนางานสุขาภิบาลอาหาร	- เพื่อสำรวจและตรวจประเมินผลของคุณภาพสุขาภิบาลอาหาร - เพื่อพัฒนางานสุขาภิบาลอาหาร	- ผู้ประกอบการด้านสุขาภิบาลอาหารในเขตเทศบาล - ประชาชนที่สนใจ	๗๐,๐๐๐	๗๐,๐๐๐	๗๐,๐๐๐	๗๐,๐๐๐	๗๐,๐๐๐	- ผู้ประกอบการเข้าร่วมโครงการร้อยละ ๘๐ - สำรวจร้านอาหารในเขตเทศบาลร้อยละ ๘๐	- คุณภาพของอาหารผ่านเกณฑ์มาตรฐาน - ร้านอาหารในเขตเทศบาลสะอาดถูกหลักอนามัย	กองสาธารณสุขและสิ่งแวดล้อม
๑๙	โครงการสร้างจิตสำนึกและพัฒนาการจัดการขยะมูลฝอย	- เพื่อสร้างทัศนคติที่ดีต่อการจัดการขยะต้นทาง กลางทาง และปลายทาง - เพื่อให้มีการจัดการขยะมูลฝอยชุมชนถูกต้องตามหลักวิชาการ	ประชาชนในเขตเทศบาล	๕๐,๐๐๐	๕๐,๐๐๐	๕๐,๐๐๐	๕๐,๐๐๐	๕๐,๐๐๐	- มีการจัดการขยะที่ถูกต้องตามหลักวิชาการร้อยละ ๘๐ - ปริมาณขยะมูลฝอยลดลงร้อยละ ๙๐	- ประชาชนมีทัศนคติที่ดีต่อการจัดการขยะ - ประชาชนมีการจัดการขยะที่ถูกต้องตามหลักวิชาการ	กองสาธารณสุขและสิ่งแวดล้อม

๒. บัญชีโครงการพัฒนาท้องถิ่น

แบบ ผ. ๐๒

รายละเอียดโครงการพัฒนา
แผนพัฒนาท้องถิ่น (พ.ศ. ๒๕๖๖ - ๒๕๗๐)
เทศบาลตำบลหน้าพระลาน อำเภอเฉลิมพระเกียรติ จังหวัดสระบุรี

ก. ยุทธศาสตร์จังหวัดที่ ๓ เสริมสร้างความมั่นคงและสังคมคุณภาพตามวิถีมุขไทย

ข. ยุทธศาสตร์การพัฒนาขององค์กรปกครองส่วนท้องถิ่นในเขตจังหวัดที่ ๑ การพัฒนาคุณภาพชีวิต

๒. ยุทธศาสตร์ด้านคุณภาพชีวิตและสิ่งแวดล้อม

๒.๑ แผนงานสาธารณสุข

ที่	โครงการ	วัตถุประสงค์	เป้าหมาย (ผลผลิตของโครงการ)	งบประมาณ					ตัวชี้วัด (KPI)	ผลที่คาดว่าจะได้รับ	หน่วยงาน รับผิดชอบหลัก
				๒๕๖๖ (บาท)	๒๕๖๗ (บาท)	๒๕๖๘ (บาท)	๒๕๖๙ (บาท)	๒๕๗๐ (บาท)			
๒๐	โครงการป้องกันและแก้ไข ปัญหายาเสพติด	- เพื่อช่วยเหลือและพัฒนา คุณภาพชีวิตผู้ผ่านการ บำบัดรักษายาเสพติด ให้เป็นไปตามนโยบายของ รัฐบาล - เพื่อนำผู้ติด/ผู้เสพยา เสพติดเข้ารับการบำบัดรักษา ในระบบที่เหมาะสมให้ เป็นไปตามนโยบายรัฐบาล	ผู้ผ่านการบำบัดรักษา ฟื้นฟูในเขตเทศบาล	๑๓๐,๐๐๐	๑๓๐,๐๐๐	๑๓๐,๐๐๐	๑๓๐,๐๐๐	๑๓๐,๐๐๐	- ผู้เสพยาเสพติด ที่ผ่านการบำบัดได้รับ การฝึกอบรมอาชีพ ร้อยละ ๙๐ - ผู้ติด/ผู้เสพยาได้รับ การบำบัดร้อยละ ๕๐	- ผู้ผ่านการบำบัด ฟื้นฟูได้รับการฝึก อบรมอาชีพอย่าง เหมาะสมตาม นโยบายของรัฐบาล - ผู้ติด/ผู้เสพยาได้รับ การบำบัดรักษา ในระบบที่เหมาะสม	กองสาธารณสุข และสิ่งแวดล้อม
๒๑	ค่าตอบแทนอาสาสมัคร บริบาลท้องถิ่น	เพื่อจ่ายเป็นค่าตอบแทน ค่าป่วยการชดเชยการทำงาน หรือเวลาที่เสียไปให้แก่ อาสาสมัครบริบาลท้องถิ่น ผู้ปฏิบัติหน้าที่ดูแล ผู้สูงอายุที่มีภาวะพึ่งพิง	อาสาสมัครบริบาล ท้องถิ่น จำนวน ๒ คน	๑๒๐,๐๐๐	๑๒๐,๐๐๐	๑๒๐,๐๐๐	๑๒๐,๐๐๐	๑๒๐,๐๐๐	ร้อยละ ๑๐๐	อาสาสมัครบริบาล ท้องถิ่นผู้ปฏิบัติ หน้าที่ดูแลผู้สูงอายุ ที่มีภาวะพึ่งพิง ได้รับค่าตอบแทน ค่าป่วยการชดเชย การทำงานหรือเวลา ที่เสียไป	กองสาธารณสุข และสิ่งแวดล้อม

๒. บัญชีโครงการพัฒนาท้องถิ่น

รายละเอียดโครงการพัฒนา
แผนพัฒนาท้องถิ่น (พ.ศ. ๒๕๖๖ - ๒๕๗๐)
เทศบาลตำบลหน้าพระลาน อำเภอเฉลิมพระเกียรติ จังหวัดสระบุรี

- ก. ยุทธศาสตร์จังหวัดที่ ๓ เสริมสร้างความมั่นคงและสังคมคุณภาพตามวิถีมุขไทย
- ข. ยุทธศาสตร์การพัฒนาขององค์กรปกครองส่วนท้องถิ่นในเขตจังหวัดที่ ๑ การพัฒนาคุณภาพชีวิต

๒. ยุทธศาสตร์ด้านคุณภาพชีวิตและสิ่งแวดล้อม

๒.๑ แผนงานสาธารณสุข

ที่	โครงการ	วัตถุประสงค์	เป้าหมาย (ผลผลิตของโครงการ)	งบประมาณ					ตัวชี้วัด (KPI)	ผลที่คาดว่าจะได้รับ	หน่วยงาน รับผิดชอบหลัก
				๒๕๖๖ (บาท)	๒๕๖๗ (บาท)	๒๕๖๘ (บาท)	๒๕๖๙ (บาท)	๒๕๗๐ (บาท)			
๒๒	สัตว์ปลอดโรคคนปลอดภัย จากโรคพิษสุนัขบ้าตาม พระปณิธาน ศ.ดร.สมเด็จพระ เจ้าน้องนางเธอเจ้าฟ้าฯ กรมพระศรีสวางควัฒน วรขัตติยราชนารี	เพื่อป้องกันโรคพิษสุนัขบ้า ในเขตเทศบาลตำบล หน้าพระลาน	- ฉีดวัคซีนให้กับสุนัข และแมว - ดำเนินการสำรวจ ขึ้นทะเบียนจำนวน สุนัขและแมว	๕๐,๐๐๐	๕๐,๐๐๐	๕๐,๐๐๐	๕๐,๐๐๐	๕๐,๐๐๐	สุนัขและแมวได้รับ วัคซีน ไม่น้อยกว่า ร้อยละ ๘๐	- สัตว์เลี้ยงได้รับการ ฉีดวัคซีน - ไม่มีผู้ป่วยด้วย โรคพิษสุนัขบ้า	กองสาธารณสุข และสิ่งแวดล้อม
๒๓	คำบำรุงรักษาและปรับปรุง ครุภัณฑ์	เพื่อซ่อมแซม บำรุงรักษา โครงสร้างของครุภัณฑ์ ขนาดใหญ่ รวมทั้ง การประกอบตัดแปลง ต่อเติม หรือปรับปรุง ครุภัณฑ์ต่าง ๆ ของเทศบาล	ครุภัณฑ์ต่าง ๆ ของ เทศบาลตำบล หน้าพระลาน	๑๐๐,๐๐๐	๑๐๐,๐๐๐	๑๐๐,๐๐๐	๑๐๐,๐๐๐	๑๐๐,๐๐๐	สภาพพร้อมใช้งาน ไม่น้อยกว่าร้อยละ ๙๐	ครุภัณฑ์และ อุปกรณ์ต่าง ๆ อยู่ในสภาพพร้อม สำหรับการใช้งาน อยู่เสมอ	กองสาธารณสุข และสิ่งแวดล้อม
๒๔	คำบำรุงรักษาและปรับปรุง ที่ดินและสิ่งก่อสร้าง	เพื่อปรับปรุงที่ดิน รวมถึง เพื่อตัด แปลง ต่อเติม หรือ ปรับปรุงสิ่งก่อสร้างต่าง ๆ ของเทศบาล	ที่ดินและสิ่งก่อสร้าง ต่าง ๆ ของเทศบาล ตำบลหน้าพระลาน	๑๐๐,๐๐๐	๑๐๐,๐๐๐	๑๐๐,๐๐๐	๑๐๐,๐๐๐	๑๐๐,๐๐๐	ประชาชนมีความ พึงพอใจร้อยละ ๘๐	ประชาชนได้รับ ความสะดวกสบาย ในการมารับบริการ	กองสาธารณสุข และสิ่งแวดล้อม

๒. บัญชีโครงการพัฒนาท้องถิ่น

แบบ ผ. ๐๒

รายละเอียดโครงการพัฒนา
 แผนพัฒนาท้องถิ่น (พ.ศ. ๒๕๖๖ - ๒๕๗๐)
 เทศบาลตำบลหน้าพระลาน อำเภอเฉลิมพระเกียรติ จังหวัดสระบุรี

- ก. ยุทธศาสตร์จังหวัดที่ ๓ เสริมสร้างความมั่นคงและสังคมคุณภาพตามวิถีภูมิปัญญาไทย
 ข. ยุทธศาสตร์การพัฒนาขององค์กรปกครองส่วนท้องถิ่นในเขตจังหวัดที่ ๑ การพัฒนาคุณภาพชีวิต

๒. ยุทธศาสตร์ด้านคุณภาพชีวิตและสิ่งแวดล้อม

๒.๑ แผนงานสาธารณสุข

ที่	โครงการ	วัตถุประสงค์	เป้าหมาย (ผลผลิตของโครงการ)	งบประมาณ					ตัวชี้วัด (KPI)	ผลที่คาดว่าจะได้รับ	หน่วยงาน รับผิดชอบหลัก
				๒๕๖๖ (บาท)	๒๕๖๗ (บาท)	๒๕๖๘ (บาท)	๒๕๖๙ (บาท)	๒๕๗๐ (บาท)			
๒๕	โครงการโรงเรียนผู้สูงอายุ	- เพื่อเสริมสร้างการพัฒนา ชีวิตของผู้สูงอายุทั้งร่างกาย และจิตใจ - การพัฒนาตนเอง การ ดูแลคุ้มครอง และพิทักษ์ สิทธิผู้สูงอายุ	ผู้สูงอายุในเขตเทศบาล	๑๐๐,๐๐๐	๑๐๐,๐๐๐	๑๐๐,๐๐๐	๑๐๐,๐๐๐	๑๐๐,๐๐๐	ผู้สูงอายุ ร้อยละ ๘๐ ได้รับการดูแล	ผู้สูงอายุในเขต เทศบาลมีคุณภาพ ชีวิตที่ดี เหมาะสม กับวัย	กองสาธารณสุข และสิ่งแวดล้อม

๒. บัญชีโครงการพัฒนาท้องถิ่น

แบบ ผ. ๐๒

รายละเอียดโครงการพัฒนา
แผนพัฒนาท้องถิ่น (พ.ศ. ๒๕๖๖ - ๒๕๗๐)
เทศบาลตำบลหน้าพระลาน อำเภอเฉลิมพระเกียรติ จังหวัดสระบุรี

- ก. ยุทธศาสตร์จังหวัดที่ ๓ เสริมสร้างความมั่นคงและสังคมคุณภาพตามวิถีมุขีนิมิตหมาย
ข. ยุทธศาสตร์การพัฒนาขององค์กรปกครองส่วนท้องถิ่นในเขตจังหวัดที่ ๑ การพัฒนาคุณภาพชีวิต

๒. ยุทธศาสตร์ด้านคุณภาพชีวิตและสิ่งแวดล้อม

๒.๑ แผนงานสาธารณสุข

ที่	โครงการ	วัตถุประสงค์	เป้าหมาย (ผลผลิตของโครงการ)	งบประมาณ					ตัวชี้วัด (KPI)	ผลที่คาดว่าจะได้รับ	หน่วยงาน รับผิดชอบหลัก
				๒๕๖๖ (บาท)	๒๕๖๗ (บาท)	๒๕๖๘ (บาท)	๒๕๖๙ (บาท)	๒๕๗๐ (บาท)			
๒๖	โครงการผู้พิการสุขภาพดี ส่งเสริมชีวิตให้อยู่ดีมีสุข	<ul style="list-style-type: none"> - เพื่อส่งเสริมให้ผู้พิการเกิดความรู้ความเข้าใจในสิทธิประโยชน์ที่ตนพึงได้รับ - เพื่อส่งเสริมให้ผู้พิการได้รับการฟื้นฟูบูรณาการ ทั้งทางร่างกาย จิตใจและสังคม - เพื่อส่งเสริม, สนับสนุนให้ผู้พิการครอบครัวและ ผู้เกี่ยวข้องกับผู้พิการมีการรวมกลุ่มเป็นเครือข่าย เพื่อให้เกิดความเข้มแข็งในการช่วยเหลือดูแลสุขภาพตนเองและเผยแพร่ความรู้เกี่ยวกับการเข้าถึงการรับบริการได้อย่างมีประสิทธิภาพ 	ผู้พิการในเขตเทศบาลตำบลหน้าพระลาน	๔๐,๐๐๐	๔๐,๐๐๐	๔๐,๐๐๐	๔๐,๐๐๐	๔๐,๐๐๐	ผู้พิการ ร้อยละ ๘๐ ได้รับการดูแล	<ul style="list-style-type: none"> - ผู้พิการเกิดได้รับความรู้ความเข้าใจในสิทธิประโยชน์ที่ตนพึงได้รับ - ผู้พิการได้รับการฟื้นฟู บูรณาการทั้งทางร่างกาย จิตใจและสังคม - ผู้พิการ ครอบครัวและผู้เกี่ยวข้องกับผู้พิการมีการรวมกลุ่มเป็นเครือข่ายเพื่อเกิดความเข้มแข็งในการช่วยเหลือดูแลสุขภาพตนเองและเผยแพร่ความรู้เกี่ยวกับการเข้าถึงการรับบริการได้อย่างมีประสิทธิภาพ 	กองสาธารณสุขและสิ่งแวดล้อม (สนับสนุนสพช.ทต.หน้าพระลาน)

๒. บัญชีโครงการพัฒนาท้องถิ่น

แบบ ผ. ๐๒

รายละเอียดโครงการพัฒนา
แผนพัฒนาท้องถิ่น (พ.ศ. ๒๕๖๖ - ๒๕๗๐)
เทศบาลตำบลหน้าพระลาน อำเภอเฉลิมพระเกียรติ จังหวัดสระบุรี

- ก. ยุทธศาสตร์จังหวัดที่ ๓ เสริมสร้างความมั่นคงและสังคมคุณภาพตามวิถีภูมิปัญญาไทย
ข. ยุทธศาสตร์การพัฒนาขององค์กรปกครองส่วนท้องถิ่นในเขตจังหวัดที่ ๑ การพัฒนาคุณภาพชีวิต

๒. ยุทธศาสตร์ด้านคุณภาพชีวิตและสิ่งแวดล้อม

๒.๑ แผนงานสาธารณสุข

ที่	โครงการ	วัตถุประสงค์	เป้าหมาย (ผลผลิตของโครงการ)	งบประมาณ					ตัวชี้วัด (KPI)	ผลที่คาดว่าจะได้รับ	หน่วยงาน รับผิดชอบหลัก
				๒๕๖๖ (บาท)	๒๕๖๗ (บาท)	๒๕๖๘ (บาท)	๒๕๖๙ (บาท)	๒๕๗๐ (บาท)			
๒๗	โครงการตรวจสอบสุขภาพ ภาคประชาชน	- เพื่อเฝ้าระวังสุขภาพ ของประชาชนที่อยู่ในเขต เทศบาล - เพื่อตรวจคัดกรอง สมรรถภาพปอด, ความจุ ปอดและการ X-Ray ปอด ฟิล์มใหญ่ให้แก่ประชาชน กลุ่มเสี่ยง - เพื่อวางแผนและกำหนด แนวทางในการดำเนินงาน แก้ไขปัญหาสุขภาพของ ประชาชน	ประชาชนกลุ่มเสี่ยง ในเขตเทศบาล	๔๐,๐๐๐	๔๐,๐๐๐	๔๐,๐๐๐	๔๐,๐๐๐	๔๐,๐๐๐	ประชาชนกลุ่มเสี่ยง ร้อยละ ๘๐ ได้รับ การดูแล	- เฝ้าระวังสุขภาพ ของประชาชนที่อยู่ใน เขตเทศบาล - ตรวจคัดกรอง สมรรถภาพปอด, ความจุปอดและ การ X-Ray ปอด ฟิล์มใหญ่ให้แก่ ประชาชนกลุ่มเสี่ยง - ได้วางแผนและ กำหนดแนวทาง ในการดำเนินงาน แก้ไขปัญหาสุขภาพ ของประชาชน	กองสาธารณสุข และสิ่งแวดล้อม (สนับสนุนสปช.ทต. หน้าพระลาน)

๒. บัญชีโครงการพัฒนาท้องถิ่น

แบบ ผ. ๐๒

รายละเอียดโครงการพัฒนา
แผนพัฒนาท้องถิ่น (พ.ศ. ๒๕๖๖ - ๒๕๗๐)
เทศบาลตำบลหน้าพระลาน อำเภอเฉลิมพระเกียรติ จังหวัดสระบุรี

- ก. ยุทธศาสตร์จังหวัดที่ ๓ เสริมสร้างความมั่นคงและสังคมคุณภาพตามวิถีภูมิปัญญาไทย
ข. ยุทธศาสตร์การพัฒนาขององค์กรปกครองส่วนท้องถิ่นในเขตจังหวัดที่ ๑ การพัฒนาคุณภาพชีวิต

๒. ยุทธศาสตร์ด้านคุณภาพชีวิตและสิ่งแวดล้อม

๒.๑ แผนงานสาธารณสุข

ที่	โครงการ	วัตถุประสงค์	เป้าหมาย (ผลผลิตของโครงการ)	งบประมาณ					ตัวชี้วัด (KPI)	ผลที่คาดว่าจะได้รับ	หน่วยงาน รับผิดชอบหลัก
				๒๕๖๖ (บาท)	๒๕๖๗ (บาท)	๒๕๖๘ (บาท)	๒๕๖๙ (บาท)	๒๕๗๐ (บาท)			
๒๘	โครงการตรวจคัดกรอง ผู้มีปัญหาทางสายตา	- เพื่อให้ผู้ที่มีปัญหาทาง สายตาได้รับการฟื้นฟู บูรณาการทั้งทางร่างกาย จิต และสังคม - เพื่อให้ผู้มีปัญหาทาง สายตาสามารถดูแลสุขภาพ ของตนเองได้	ประชาชนที่มีปัญหา ทางสายตาในเขต เทศบาล	๙๐,๐๐๐	๙๐,๐๐๐	๙๐,๐๐๐	๙๐,๐๐๐	๙๐,๐๐๐	ประชาชนที่มีปัญหา ทางสายตา ร้อยละ ๘๐ ได้รับการดูแล	- ผู้ที่มีปัญหาทาง สายตาได้รับการ ฟื้นฟู บูรณาการ ทั้งทางร่างกาย จิต และสังคม - มีปัญหาทาง สายตาสามารถ ดูแลสุขภาพของ ตนเองได้	กองสาธารณสุข และสิ่งแวดล้อม (สนับสนุนสพช.ทต. หน้าพระลาน)

๒. บัญชีโครงการพัฒนาท้องถิ่น

แบบ ผ. ๐๒

รายละเอียดโครงการพัฒนา
แผนพัฒนาท้องถิ่น (พ.ศ. ๒๕๖๖ - ๒๕๗๐)
เทศบาลตำบลหน้าพระลาน อำเภอเฉลิมพระเกียรติ จังหวัดสระบุรี

- ก. ยุทธศาสตร์จังหวัดที่ ๓ เสริมสร้างความมั่นคงและสังคมคุณภาพตามวิถีภูมิปัญญาไทย
ข. ยุทธศาสตร์การพัฒนาขององค์กรปกครองส่วนท้องถิ่นในเขตจังหวัดที่ ๑ การพัฒนาคุณภาพชีวิต

๒. ยุทธศาสตร์ด้านคุณภาพชีวิตและสิ่งแวดล้อม

๒.๑ แผนงานสาธารณสุข

ที่	โครงการ	วัตถุประสงค์	เป้าหมาย (ผลผลิตของโครงการ)	งบประมาณ					ตัวชี้วัด (KPI)	ผลที่คาดว่าจะได้รับ	หน่วยงาน รับผิดชอบหลัก
				๒๕๖๖ (บาท)	๒๕๖๗ (บาท)	๒๕๖๘ (บาท)	๒๕๖๙ (บาท)	๒๕๗๐ (บาท)			
๒๙	โครงการชุมชนต้นแบบ สุขภาพดี	- เพื่อให้ส่งเสริมสุขภาพ ของประชาชนทุกกลุ่มอายุ ในชุมชนร่วมใจพัฒนาให้มี สุขภาพร่างกายที่แข็งแรง มีการดูแลสุขภาพของ ตนเองอย่างถูกต้อง เหมาะสม - เพื่อให้ชุมชนร่วมใจ พัฒนาเป็นชุมชนต้นแบบ ในการดูแลสุขภาพของ ประชาชน	ประชาชนตามกลุ่มอายุ ในชุมชนร่วมใจพัฒนา จำนวน ๘๐ คน	๓๐,๐๐๐	๓๐,๐๐๐	๓๐,๐๐๐	๓๐,๐๐๐	๓๐,๐๐๐	ประชาชนตามกลุ่มอายุ ในชุมชนร่วมใจพัฒนา ร้อยละ ๘๐ ได้รับการ ดูแล	- สุขภาพของ ประชาชนทุกกลุ่ม อายุในชุมชนร่วมใจ พัฒนาให้มีสุขภาพ ร่างกายที่แข็งแรง มีการดูแลสุขภาพ ของตนเองอย่าง ถูกต้องเหมาะสม - ชุมชนร่วมใจ พัฒนาเป็นชุมชน ต้นแบบในการดูแล สุขภาพของ ประชาชน	กองสาธารณสุข และสิ่งแวดล้อม (สนับสนุนสปช.ทต. หน้าพระลาน)

๒. บัญชีโครงการพัฒนาท้องถิ่น

แบบ ผ. ๐๒

รายละเอียดโครงการพัฒนา
แผนพัฒนาท้องถิ่น (พ.ศ. ๒๕๖๖ - ๒๕๗๐)
เทศบาลตำบลหน้าพระลาน อำเภอเฉลิมพระเกียรติ จังหวัดสระบุรี

- ก. ยุทธศาสตร์จังหวัดที่ ๓ เสริมสร้างความมั่นคงและสังคมคุณภาพตามวิถีภูมิปัญญาไทย
ข. ยุทธศาสตร์การพัฒนาขององค์กรปกครองส่วนท้องถิ่นในเขตจังหวัดที่ ๑ การพัฒนาคุณภาพชีวิต

๒. ยุทธศาสตร์ด้านคุณภาพชีวิตและสิ่งแวดล้อม

๒.๑ แผนงานสาธารณสุข

ที่	โครงการ	วัตถุประสงค์	เป้าหมาย (ผลผลิตของโครงการ)	งบประมาณ					ตัวชี้วัด (KPI)	ผลที่คาดว่าจะได้รับ	หน่วยงาน รับผิดชอบหลัก
				๒๕๖๖ (บาท)	๒๕๖๗ (บาท)	๒๕๖๘ (บาท)	๒๕๖๙ (บาท)	๒๕๗๐ (บาท)			
๓๐	โครงการอบรมและคัดกรองสุขภาพประชาชนกลุ่มเสี่ยงโรคเบาหวานและความดันโลหิตสูง	- เพื่อให้ประชาชนมีความรู้และเข้าใจในการปฏิบัติตนป้องกันโรคเบาหวานและความดันโลหิตสูง - เพื่อปรับเปลี่ยนพฤติกรรมการดูแลสุขภาพของกลุ่มเสี่ยงอย่างเหมาะสม	ประชาชนกลุ่มเสี่ยง ๑๐๐ คน	๔๐,๐๐๐	๔๐,๐๐๐	๔๐,๐๐๐	๔๐,๐๐๐	๔๐,๐๐๐	ประชาชนกลุ่มเสี่ยงร้อยละ ๘๐ ได้รับการดูแล	- ประชาชนมีความรู้และเข้าใจในการปฏิบัติตนป้องกันโรคเบาหวานและความดันโลหิตสูง - เพื่อปรับเปลี่ยนพฤติกรรมการดูแลสุขภาพของกลุ่มเสี่ยงอย่างเหมาะสม	กองสาธารณสุขและสิ่งแวดล้อม (สนับสนุนสพช.ทต.หน้าพระลาน)

๒. บัญชีโครงการพัฒนาท้องถิ่น

แบบ ผ. ๐๒

รายละเอียดโครงการพัฒนา
แผนพัฒนาท้องถิ่น (พ.ศ. ๒๕๖๖ - ๒๕๗๐)
เทศบาลตำบลหน้าพระลาน อำเภอเฉลิมพระเกียรติ จังหวัดสระบุรี

- ก. ยุทธศาสตร์จังหวัดที่ ๓ เสริมสร้างความมั่นคงและสังคมคุณภาพตามวิถีภูมิปัญญาไทย
ข. ยุทธศาสตร์การพัฒนาขององค์กรปกครองส่วนท้องถิ่นในเขตจังหวัดที่ ๑ การพัฒนาคุณภาพชีวิต

๒. ยุทธศาสตร์ด้านคุณภาพชีวิตและสิ่งแวดล้อม

๒.๑ แผนงานสาธารณสุข

ที่	โครงการ	วัตถุประสงค์	เป้าหมาย (ผลผลิตของโครงการ)	งบประมาณ					ตัวชี้วัด (KPI)	ผลที่คาดว่าจะได้รับ	หน่วยงาน รับผิดชอบหลัก
				๒๕๖๖ (บาท)	๒๕๖๗ (บาท)	๒๕๖๘ (บาท)	๒๕๖๙ (บาท)	๒๕๗๐ (บาท)			
๓๑	โครงการเยาวชนรุ่นใหม่ หัวใจเข้มแข็ง	- เพื่ออบรมให้ความรู้ ทัศนคติ และปรับเปลี่ยน พฤติกรรมทางเพศที่ เหมาะสมให้แก่เยาวชน - เพื่อให้เยาวชนมีความรู้ ความเข้าใจในการป้องกัน ตนเองให้ปลอดภัยจาก โรคเอดส์ พร้อมทั้งการ ป้องกันตนเองในการ ตั้งครรรภ์ก่อนวัยอันควร	เยาวชน ๑๐๐ คน	๔๕,๐๐๐	๔๕,๐๐๐	๔๕,๐๐๐	๔๕,๐๐๐	๔๕,๐๐๐	เยาวชน ร้อยละ ๘๐ ได้รับการดูแล	- อบรมให้ความรู้ ทัศนคติ และปรับ เปลี่ยนพฤติกรรม ทางเพศที่เหมาะสม ให้แก่เยาวชน - เยาวชนมีความรู้ ความเข้าใจในการ ป้องกันตนเองให้ ปลอดภัยจาก โรคเอดส์ พร้อมทั้ง การป้องกันตนเอง ในการตั้งครรรภ์ ก่อนวัยอันควร	กองสาธารณสุข และสิ่งแวดล้อม (สนับสนุนสปช.ทต. หน้าพระลาน)

๒. บัญชีโครงการพัฒนาท้องถิ่น

รายละเอียดโครงการพัฒนา
 แผนพัฒนาท้องถิ่น (พ.ศ. ๒๕๖๖ - ๒๕๗๐)
 เทศบาลตำบลหน้าพระลาน อำเภอเฉลิมพระเกียรติ จังหวัดสระบุรี

- ก. ยุทธศาสตร์จังหวัดที่ ๓ เสริมสร้างความมั่นคงและสังคมคุณภาพตามวิถีภูมิปัญญาไทย
- ข. ยุทธศาสตร์การพัฒนาขององค์กรปกครองส่วนท้องถิ่นในเขตจังหวัดที่ ๑ การพัฒนาคุณภาพชีวิต

๒. ยุทธศาสตร์ด้านคุณภาพชีวิตและสิ่งแวดล้อม

๒.๑ แผนงานสาธารณสุข

ที่	โครงการ	วัตถุประสงค์	เป้าหมาย (ผลผลิตของโครงการ)	งบประมาณ					ตัวชี้วัด (KPI)	ผลที่คาดว่าจะได้รับ	หน่วยงาน รับผิดชอบหลัก
				๒๕๖๖ (บาท)	๒๕๖๗ (บาท)	๒๕๖๘ (บาท)	๒๕๖๙ (บาท)	๒๕๗๐ (บาท)			
๓๒	โครงการส่งเสริมสุขภาพผู้สูงอายุสร้างสุขด้วยปัญญาธรรม ตามแบบวิถีพอเพียง	<ul style="list-style-type: none"> - เพื่อให้ผู้สูงอายุได้รับความรู้และสามารถดูแลด้านสุขภาพของตนเองได้อย่างถูกต้อง และเหมาะสม และหลักการดำรงชีวิตตามแบบเศรษฐกิจพอเพียง - เพื่อส่งเสริมให้ผู้สูงอายุได้รักษาศีล เข้าวัดฟังธรรม ฟิคนั่งสมาธิกล่อมเกล้าจิตใจ - เพื่อให้ผู้สูงอายุมีสุขภาพดีทั้งร่างกายและจิตใจ สามารถดำรงชีวิตอยู่ในสังคมได้อย่างมีความสุข อย่างยั่งยืน 	ผู้สูงอายุ จำนวน ๑๐๐ คน	๔๐,๐๐๐	๔๐,๐๐๐	๔๐,๐๐๐	๔๐,๐๐๐	๔๐,๐๐๐	ผู้สูงอายุ ร้อยละ ๘๐ ได้รับการดูแล	<ul style="list-style-type: none"> - ผู้สูงอายุได้รับความรู้และสามารถดูแลด้านสุขภาพของตนเองได้อย่างถูกต้อง และเหมาะสม และหลักการดำรงชีวิตตามแบบเศรษฐกิจพอเพียง - ผู้สูงอายุได้รักษาศีล เข้าวัดฟังธรรม ฟิคนั่งสมาธิกล่อมเกล้าจิตใจ - เพื่อให้ผู้สูงอายุมีสุขภาพดีทั้งร่างกายและจิตใจ สามารถดำรงชีวิตอยู่ในสังคมได้อย่างมีความสุข อย่างยั่งยืน 	กองสาธารณสุขและสิ่งแวดล้อม (สนับสนุนสปช.ทต. หน้าพระลาน)

๒. บัญชีโครงการพัฒนาท้องถิ่น

แบบ ผ. ๐๒

รายละเอียดโครงการพัฒนา
แผนพัฒนาท้องถิ่น (พ.ศ. ๒๕๖๖ - ๒๕๗๐)
เทศบาลตำบลหน้าพระลาน อำเภอเฉลิมพระเกียรติ จังหวัดสระบุรี

- ก. ยุทธศาสตร์จังหวัดที่ ๓ เสริมสร้างความมั่นคงและสังคมคุณภาพตามวิถีภูมิปัญญาไทย
ข. ยุทธศาสตร์การพัฒนาขององค์กรปกครองส่วนท้องถิ่นในเขตจังหวัดที่ ๑ การพัฒนาคุณภาพชีวิต

๒. ยุทธศาสตร์ด้านคุณภาพชีวิตและสิ่งแวดล้อม

๒.๑ แผนงานสาธารณสุข

ที่	โครงการ	วัตถุประสงค์	เป้าหมาย (ผลผลิตของโครงการ)	งบประมาณ					ตัวชี้วัด (KPI)	ผลที่คาดว่าจะได้รับ	หน่วยงาน รับผิดชอบหลัก
				๒๕๖๖ (บาท)	๒๕๖๗ (บาท)	๒๕๖๘ (บาท)	๒๕๖๙ (บาท)	๒๕๗๐ (บาท)			
๓๓	โครงการค่ายครอบครัว สานสายใย เสริมสร้าง สุขภาพกายและจิตใจ และสร้างความเข้มแข็งของ สถาบันครอบครัว	- เพื่อส่งเสริมสนับสนุน ให้เด็กหรือเยาวชนกลุ่ม เสี่ยงมีความรู้ความสามารถ ความคิดริเริ่มสร้างสรรค์ ความรับผิดชอบ และมี พัฒนาการทางร่างกายและ จิตใจ สติปัญญา อารมณ์ ได้อย่างเหมาะสม - เพื่อเพิ่มเติมความรู้ ความเข้าใจในบทบาท หน้าที่ของสมาชิกครอบครัว และปลูกฝังวิถีการดำเนิน ชีวิตที่ดีและเหมาะสม - เพื่อสร้างความเข้มแข็ง ของสถาบันครอบครัว ป้องกันและแก้ไขปัญหา ความรุนแรงในครอบครัว	พ่อแม่หรือผู้ปกครอง ที่ดูแลและใกล้ชิดกับ เยาวชน พร้อมด้วย เยาวชน จำนวน ๕๐ ครอบครัว	๒๐๐,๐๐๐	๒๐๐,๐๐๐	๒๐๐,๐๐๐	๒๐๐,๐๐๐	๒๐๐,๐๐๐	ร้อยละ ๘๐	- เด็กหรือเยาวชน กลุ่มเสี่ยงมีความรู้ ความสามารถ ความ คิดริเริ่มสร้างสรรค์ ความรับผิดชอบ และ มีพัฒนาการทาง ร่างกายและจิตใจ สติปัญญา อารมณ์ ได้อย่างเหมาะสม - ความรู้ความเข้าใจ ในบทบาทหน้าที่ของ สมาชิกครอบครัวและ ปลูกฝังวิถีการดำเนิน ชีวิตที่ดีและเหมาะสม - ความเข้มแข็งของ สถาบันครอบครัว ป้องกันและแก้ไข ปัญหาความรุนแรงใน ครอบครัว	กองสาธารณสุข และสิ่งแวดล้อม (สนับสนุนสพช.ทต. หน้าพระลาน)

๒. บัญชีโครงการพัฒนาท้องถิ่น

แบบ ผ. ๐๒

รายละเอียดโครงการพัฒนา
แผนพัฒนาท้องถิ่น (พ.ศ. ๒๕๖๖ - ๒๕๗๐)
เทศบาลตำบลหน้าพระลาน อำเภอเฉลิมพระเกียรติ จังหวัดสระบุรี

- ก. ยุทธศาสตร์จังหวัดที่ ๓ เสริมสร้างความมั่นคงและสังคมคุณภาพตามวิถีภูมิปัญญาไทย
ข. ยุทธศาสตร์การพัฒนาขององค์กรปกครองส่วนท้องถิ่นในเขตจังหวัดที่ ๑ การพัฒนาคุณภาพชีวิต

๒. ยุทธศาสตร์ด้านคุณภาพชีวิตและสิ่งแวดล้อม

๒.๑ แผนงานสาธารณสุข

ที่	โครงการ	วัตถุประสงค์	เป้าหมาย (ผลผลิตของโครงการ)	งบประมาณ					ตัวชี้วัด (KPI)	ผลที่คาดว่าจะได้รับ	หน่วยงาน รับผิดชอบหลัก
				๒๕๖๖ (บาท)	๒๕๖๗ (บาท)	๒๕๖๘ (บาท)	๒๕๖๙ (บาท)	๒๕๗๐ (บาท)			
๓๔	โครงการพนักงานเทศบาล ยุคใหม่ ลดพุง ลดโรค	<ul style="list-style-type: none"> - เพื่อให้พนักงานเทศบาลมีพฤติกรรมสุขภาพ ๓ อ. ที่เหมาะสม - เพื่อให้พนักงานเทศบาลเป็นแบบอย่างที่ดีแก่ประชาชนในการดูแลสุขภาพ - เพื่อให้พนักงานเทศบาลที่มีภาวะเริ่มอ้วน และอ้วนได้รับการปรับเปลี่ยนพฤติกรรมสุขภาพ 	พนักงานเทศบาลที่มีอัตราของภาวะเริ่มอ้วนและอ้วนเกินร้อยละ ๑๐	๓๐,๐๐๐	๓๐,๐๐๐	๓๐,๐๐๐	๓๐,๐๐๐	๓๐,๐๐๐	ร้อยละ ๘๐	<ul style="list-style-type: none"> - พนักงานเทศบาลมีพฤติกรรมสุขภาพ ๓ อ. ที่เหมาะสม - พนักงานเทศบาลเป็นแบบอย่างที่ดีแก่ประชาชนในการดูแลสุขภาพ - พนักงานเทศบาลที่มีภาวะเริ่มอ้วน และอ้วนได้รับการปรับเปลี่ยนพฤติกรรมสุขภาพ 	กองสาธารณสุขและสิ่งแวดล้อม (สนับสนุนสปช.ทต. หน้าพระลาน)

๒. บัญชีโครงการพัฒนาท้องถิ่น

แบบ ผ. ๐๒

รายละเอียดโครงการพัฒนา
แผนพัฒนาท้องถิ่น (พ.ศ. ๒๕๖๖ - ๒๕๗๐)
เทศบาลตำบลหน้าพระลาน อำเภอเฉลิมพระเกียรติ จังหวัดสระบุรี

- ก. ยุทธศาสตร์จังหวัดที่ ๓ เสริมสร้างความมั่นคงและสังคมคุณภาพตามวิถีมุขไทย
- ข. ยุทธศาสตร์การพัฒนาขององค์กรปกครองส่วนท้องถิ่นในเขตจังหวัดที่ ๑ การพัฒนาคุณภาพชีวิต

๒. ยุทธศาสตร์ด้านคุณภาพชีวิตและสิ่งแวดล้อม

๒.๑ แผนงานสาธารณสุข

ที่	โครงการ	วัตถุประสงค์	เป้าหมาย (ผลผลิตของโครงการ)	งบประมาณ					ตัวชี้วัด (KPI)	ผลที่คาดว่าจะได้รับ	หน่วยงาน รับผิดชอบหลัก
				๒๕๖๖ (บาท)	๒๕๖๗ (บาท)	๒๕๖๘ (บาท)	๒๕๖๙ (บาท)	๒๕๗๐ (บาท)			
๓๕	โครงการส่งเสริมสุขภาพหญิงตั้งครรภ์และเด็กอายุ ๐ - ๕ ปี ให้มีสุขภาพดี	<ul style="list-style-type: none"> - เพื่อส่งเสริมให้หญิงตั้งครรภ์มีความรู้ความเข้าใจในการดูแลสุขภาพตนเอง - เพื่อส่งเสริมสุขภาพทารกให้สมบูรณ์แข็งแรงร่างกายเจริญเติบโตและมีพัฒนาการสมวัย - เพื่อส่งเสริมการเลี้ยงลูกด้วยนมแม่ - เพื่อส่งเสริมให้เด็กอายุ ๐ - ๕ ปี มีพัฒนาการที่สมวัย 	หญิงตั้งครรภ์และเด็กอายุ ๐ - ๕ ปี ในเขตเทศบาลตำบลหน้าพระลาน	๒๐,๐๐๐	๒๐,๐๐๐	๒๐,๐๐๐	๒๐,๐๐๐	๒๐,๐๐๐	หญิงตั้งครรภ์และเด็กอายุ ๐ - ๕ ปี ในเขตเทศบาลตำบลหน้าพระลาน ร้อยละ ๘๐ ได้รับการดูแล	<ul style="list-style-type: none"> - หญิงตั้งครรภ์มีความรู้ความเข้าใจในการดูแลสุขภาพตนเอง - ส่งเสริมสุขภาพทารกให้สมบูรณ์แข็งแรงร่างกายเจริญเติบโตและมีพัฒนาการสมวัย - ส่งเสริมการเลี้ยงลูกด้วยนมแม่ - เพื่อส่งเสริมให้เด็กอายุ ๐ - ๕ ปี มีพัฒนาการที่สมวัย 	กองสาธารณสุขและสิ่งแวดล้อม (สนับสนุนสพข.ทต.หน้าพระลาน)

๒. บัญชีโครงการพัฒนาท้องถิ่น

แบบ ผ. ๐๒

รายละเอียดโครงการพัฒนา
แผนพัฒนาท้องถิ่น (พ.ศ. ๒๕๖๖ - ๒๕๗๐)
เทศบาลตำบลหน้าพระลาน อำเภอเฉลิมพระเกียรติ จังหวัดสระบุรี

- ก. ยุทธศาสตร์จังหวัดที่ ๓ เสริมสร้างความมั่นคงและสังคมคุณภาพตามวิถีภูมิปัญญาไทย
ข. ยุทธศาสตร์การพัฒนาขององค์กรปกครองส่วนท้องถิ่นในเขตจังหวัดที่ ๑ การพัฒนาคุณภาพชีวิต

๒. ยุทธศาสตร์ด้านคุณภาพชีวิตและสิ่งแวดล้อม

๒.๑ แผนงานสาธารณสุข

ที่	โครงการ	วัตถุประสงค์	เป้าหมาย (ผลผลิตของโครงการ)	งบประมาณ					ตัวชี้วัด (KPI)	ผลที่คาดว่าจะได้รับ	หน่วยงาน รับผิดชอบหลัก
				๒๕๖๖ (บาท)	๒๕๖๗ (บาท)	๒๕๖๘ (บาท)	๒๕๖๙ (บาท)	๒๕๗๐ (บาท)			
๓๖	โครงการเสริมสร้างพื้นที่สีเขียวตามลพพิษฝุ่นละอองที่เกินค่ามาตรฐานในเขตควบคุมมลพิษตำบลหน้าพระลาน	- เพื่อแก้ไขปัญหาผลกระทบสิ่งแวดล้อม - เพิ่มพื้นที่สีเขียวในเขตควบคุมมลพิษตำบลหน้าพระลาน	พื้นที่ในเขตเทศบาลตำบลหน้าพระลาน	๕๐๐,๐๐๐	๕๐๐,๐๐๐	๕๐๐,๐๐๐	๕๐๐,๐๐๐	๕๐๐,๐๐๐	ปริมาณฝุ่นลดลงร้อยละ ๗๐	ปริมาณฝุ่นไม่เกินค่ามาตรฐาน	กองสาธารณสุขและสิ่งแวดล้อม
รวม ๓๖ โครงการ				๕,๙๓๙,๐๐๐	๖,๔๓๙,๐๐๐	๕,๙๓๙,๐๐๐	๕,๙๓๙,๐๐๐	๕,๙๓๙,๐๐๐			

๒. บัญชีโครงการพัฒนาท้องถิ่น

แบบ ผ. ๐๒

รายละเอียดโครงการพัฒนา
แผนพัฒนาท้องถิ่น (พ.ศ. ๒๕๖๖ - ๒๕๗๐)
เทศบาลตำบลหน้าพระลาน อำเภอเฉลิมพระเกียรติ จังหวัดสระบุรี

ก. ยุทธศาสตร์จังหวัดที่ ๓ เสริมสร้างความมั่นคงและสังคมคุณภาพตามวิถีภูมิปัญญาไทย

ข. ยุทธศาสตร์การพัฒนาขององค์กรปกครองส่วนท้องถิ่นในเขตจังหวัดที่ ๑ การพัฒนาคุณภาพชีวิต

๒. ยุทธศาสตร์ด้านคุณภาพชีวิตและสิ่งแวดล้อม

๒.๒ แผนงานสร้างความเข้มแข็งของชุมชน

ที่	โครงการ	วัตถุประสงค์	เป้าหมาย (ผลผลิตของโครงการ)	งบประมาณ					ตัวชี้วัด (KPI)	ผลที่คาดว่าจะได้รับ	หน่วยงาน รับผิดชอบหลัก
				๒๕๖๖ (บาท)	๒๕๖๗ (บาท)	๒๕๖๘ (บาท)	๒๕๖๙ (บาท)	๒๕๗๐ (บาท)			
๑	ช่วยเหลือประชาชนตาม อำนาจหน้าที่	เพื่อให้ความช่วยเหลือ ประชาชนตามอำนาจหน้าที่ ของเทศบาล	ชุมชนทั้ง ๑๗ ชุมชน ในเขตเทศบาล	๑๐๐,๐๐๐	๑๐๐,๐๐๐	๑๐๐,๐๐๐	๑๐๐,๐๐๐	๑๐๐,๐๐๐	ความพึงพอใจผู้ได้รับ ความช่วยเหลือ ไม่ต่ำกว่า ร้อยละ ๘๐	ประชาชนที่ เดือดร้อนได้รับ ความช่วยเหลือ	สำนักปลัด เทศบาล (งานพัฒนาชุมชน)
๒	เยี่ยมบ้านยามเย็น	เพื่อพบปะแลกเปลี่ยน ความคิดเห็นประชาชน รับทราบและแก้ไขปัญหา ภายในชุมชนพร้อมออก หน่วยบริการ	ชุมชนทั้ง ๑๗ ชุมชน ในเขตเทศบาล	๖๐๐,๐๐๐	๖๐๐,๐๐๐	๖๐๐,๐๐๐	๖๐๐,๐๐๐	๖๐๐,๐๐๐	ความพึงพอใจผู้เข้าร่วม โครงการ ไม่ต่ำกว่า ร้อยละ ๗๕	ได้ทราบข้อมูล ปัญหาแท้จริง และประชาชน ได้รับบริการของ หน่วยเคลื่อนที่	สำนักปลัด เทศบาล (งานพัฒนาชุมชน)
๓	รณรงค์การลดใช้พลังงาน	เพื่อให้ความรู้และเห็น ความสำคัญของพลังงาน	ประชาชนในชุมชน ทั้ง ๑๗ ชุมชนในเขต เทศบาล	๕๐,๐๐๐	๕๐,๐๐๐	๕๐,๐๐๐	-	-	ความพึงพอใจผู้เข้าร่วม โครงการ ไม่ต่ำกว่า ร้อยละ ๘๐	ประชาชนสามารถ ลดใช้พลังงานได้	สำนักปลัด เทศบาล (งานพัฒนาชุมชน)
๔	อบรมและศึกษาดูงาน แลกเปลี่ยนความรู้ ด้านพลังงาน	เพื่อให้ความรู้เห็นคุณค่า ของพลังงานและศึกษา ดูงานแลกเปลี่ยนด้าน พลังงาน	ประชาชนและเยาวชน ทั้ง ๑๗ ชุมชนในเขต เทศบาลตำบลหน้า พระลาน	-	-	-	๕๐,๐๐๐	๕๐,๐๐๐	ความพึงพอใจผู้เข้าร่วม โครงการ ไม่ต่ำกว่า ร้อยละ ๗๕	ประชาชนและ เยาวชนเห็นความ สำคัญพลังงานและ นำไปใช้ในครัวเรือน	สำนักปลัด เทศบาล (งานพัฒนาชุมชน)

๒. บัญชีโครงการพัฒนาท้องถิ่น

แบบ ผ. ๐๒

รายละเอียดโครงการพัฒนา
แผนพัฒนาท้องถิ่น (พ.ศ. ๒๕๖๖ - ๒๕๗๐)
เทศบาลตำบลหน้าพระลาน อำเภอเฉลิมพระเกียรติ จังหวัดสระบุรี

- ก. ยุทธศาสตร์จังหวัดที่ ๓ เสริมสร้างความมั่นคงและสังคมคุณภาพตามวิถีภูมิปัญญาไทย
ข. ยุทธศาสตร์การพัฒนาขององค์กรปกครองส่วนท้องถิ่นในเขตจังหวัดที่ ๑ การพัฒนาคุณภาพชีวิต

๒. ยุทธศาสตร์ด้านคุณภาพชีวิตและสิ่งแวดล้อม

๒.๒ แผนงานสร้างความเข้มแข็งของชุมชน

ที่	โครงการ	วัตถุประสงค์	เป้าหมาย (ผลผลิตของโครงการ)	งบประมาณ					ตัวชี้วัด (KPI)	ผลที่คาดว่าจะได้รับ	หน่วยงาน รับผิดชอบหลัก
				๒๕๖๖ (บาท)	๒๕๖๗ (บาท)	๒๕๖๘ (บาท)	๒๕๖๙ (บาท)	๒๕๗๐ (บาท)			
๕	อบรมอาชีพ	เพื่ออบรมอาชีพให้กับประชาชนให้มีรายได้หลักหรือรายได้เสริมให้กับครอบครัว	ประชาชนในเขตเทศบาลตำบลหน้าพระลาน	๕๐,๐๐๐	๕๐,๐๐๐	๕๐,๐๐๐	๕๐,๐๐๐	๕๐,๐๐๐	ความพึงพอใจผู้เข้าร่วมโครงการ ไม่ต่ำกว่า ร้อยละ ๗๕	ประชาชนมีรายได้เพิ่มขึ้น	สำนักปลัดเทศบาล (งานพัฒนาชุมชน)
๖	อนุรักษ์พันธุกรรมพืชอันเนื่องมาจากพระราชดำริฯ (ฐานทรัพยากรท้องถิ่น)	เพื่อการอนุรักษ์และพัฒนาทรัพยากรท้องถิ่นในเขตเทศบาลตำบลหน้าพระลาน อย่างยั่งยืนสู่เศรษฐกิจพอเพียง	อนุรักษ์ รักษาทรัพยากรต่าง ๆ ในเขตเทศบาลตำบลหน้าพระลาน	๕๐,๐๐๐	๕๐,๐๐๐	๕๐,๐๐๐	๕๐,๐๐๐	๕๐,๐๐๐	ความพึงพอใจของผู้เข้าร่วมโครงการ ไม่ต่ำกว่า ร้อยละ ๗๕	รักษาและอนุรักษ์ทรัพยากรต่าง ๆ ในท้องถิ่น	สำนักปลัดเทศบาล (งานพัฒนาชุมชน)
๗	ส่งเสริมการใช้หลอดประหยัดพลังงานใน ตลาดสดเทศบาลตำบลหน้าพระลาน	ส่งเสริมการประหยัดพลังงาน ลดค่าใช้จ่าย	ตลาดสดเทศบาลตำบลหน้าพระลาน	๓๐,๐๐๐	๓๐,๐๐๐	-	-	-	ลดค่าใช้จ่ายไฟฟ้า ร้อยละ ๑๐	ช่วยลดพลังงานและค่าใช้จ่ายทางราชการ	สำนักปลัดเทศบาล (งานพัฒนาชุมชน)
๘	ส่งเสริมการใช้หลอดประหยัดพลังงานในครัวเรือนและสถานที่สาธารณะ (LED)	ส่งเสริมการประหยัดพลังงานและค่าใช้จ่ายงบประมาณของหน่วยงานราชการ	พื้นที่ในเขตเทศบาลตำบลหน้าพระลาน	๕๐,๐๐๐	๕๐,๐๐๐	๕๐,๐๐๐	๕๐,๐๐๐	๕๐,๐๐๐	ลดค่าใช้จ่ายไฟฟ้า ร้อยละ ๑๐	ช่วยลดพลังงานและค่าใช้จ่ายทางราชการ	สำนักปลัดเทศบาล (งานพัฒนาชุมชน)
รวม ๘ โครงการ				๙๓๐,๐๐๐	๙๓๐,๐๐๐	๙๐๐,๐๐๐	๙๐๐,๐๐๐	๙๐๐,๐๐๐			

๒. บัญชีโครงการพัฒนาท้องถิ่น

แบบ ผ. ๐๒

รายละเอียดโครงการพัฒนา
แผนพัฒนาท้องถิ่น (พ.ศ. ๒๕๖๖ - ๒๕๗๐)
เทศบาลตำบลหน้าพระลาน อำเภอเฉลิมพระเกียรติ จังหวัดสระบุรี

- ก. ยุทธศาสตร์จังหวัดที่ ๓ เสริมสร้างความมั่นคงและสังคมคุณภาพตามวิถีภูมิปัญญาไทย
ข. ยุทธศาสตร์การพัฒนาขององค์กรปกครองส่วนท้องถิ่นในเขตจังหวัดที่ ๑ การพัฒนาคุณภาพชีวิต

๒. ยุทธศาสตร์ด้านคุณภาพชีวิตและสิ่งแวดล้อม

๒.๓ แผนงานงบกลาง

ที่	โครงการ	วัตถุประสงค์	เป้าหมาย (ผลผลิตของโครงการ)	งบประมาณ					ตัวชี้วัด (KPI)	ผลที่คาดว่าจะได้รับ	หน่วยงาน รับผิดชอบหลัก
				๒๕๖๖ (บาท)	๒๕๖๗ (บาท)	๒๕๖๘ (บาท)	๒๕๖๙ (บาท)	๒๕๗๐ (บาท)			
๑	เงินสมทบกองทุนหลักประกันสุขภาพในระดับท้องถิ่นเทศบาลตำบลหน้าพระลาน	เพื่อให้ประชาชนในท้องถิ่นได้รับการบริการด้านสุขภาพอย่างทั่วถึง	ประชาชนในเขตเทศบาล	๒๕๐,๐๐๐	๒๕๐,๐๐๐	๒๕๐,๐๐๐	๒๕๐,๐๐๐	๒๕๐,๐๐๐	ชุมชนทั้ง ๑๗ ชุมชน	ประชาชนได้รับบริการอย่างทั่วถึง	สำนักปลัดเทศบาล (งานบริหารงานทั่วไป)
๒	สนับสนุนกองทุนสวัสดิการชุมชนเทศบาลตำบลหน้าพระลาน	เพื่อส่งเสริมและสนับสนุนการจัดสวัสดิการชุมชนภายในชุมชน	กองทุนสวัสดิการชุมชนเทศบาลตำบลหน้าพระลาน	๑๐๐,๐๐๐	๑๐๐,๐๐๐	๑๐๐,๐๐๐	๑๐๐,๐๐๐	๑๐๐,๐๐๐	สมาชิกกองทุนได้รับสวัสดิการชุมชน	กองทุนสวัสดิการมีความเข้มแข็ง	สำนักปลัดเทศบาล (งานพัฒนาชุมชน)
๓	โครงการจัดทำสิ่งอำนวยความสะดวกสำหรับผู้สูงอายุและคนพิการ	เพื่อจัดทำสิ่งอำนวยความสะดวกให้ผู้สูงอายุและคนพิการให้ได้รับความสะดวกและปลอดภัยในการดำรงชีวิตประจำวัน	ผู้สูงอายุและคนพิการ	๑๐๐,๐๐๐	๑๐๐,๐๐๐	๑๐๐,๐๐๐	๑๐๐,๐๐๐	๑๐๐,๐๐๐	จัดทำสิ่งอำนวยความสะดวกให้ผู้สูงอายุและคนพิการในพื้นที่สาธารณะ อย่างน้อย ๑ จุด	ผู้สูงอายุ และคนพิการมีสิ่งอำนวยความสะดวกสามารถเข้าถึงการบริการสาธารณะของรัฐหรือการใช้ชีวิตประจำวัน	สำนักปลัดเทศบาล (งานส่งเสริมสวัสดิการสังคม)

๒. บัญชีโครงการพัฒนาท้องถิ่น

แบบ ผ. ๐๒

รายละเอียดโครงการพัฒนา
แผนพัฒนาท้องถิ่น (พ.ศ. ๒๕๖๖ - ๒๕๗๐)
เทศบาลตำบลหน้าพระลาน อำเภอเฉลิมพระเกียรติ จังหวัดสระบุรี

- ก. ยุทธศาสตร์จังหวัดที่ ๓ เสริมสร้างความมั่นคงและสังคมคุณภาพตามวิถีภูมิปัญญาไทย
ข. ยุทธศาสตร์การพัฒนาขององค์กรปกครองส่วนท้องถิ่นในเขตจังหวัดที่ ๑ การพัฒนาคุณภาพชีวิต

๒. ยุทธศาสตร์ด้านคุณภาพชีวิตและสิ่งแวดล้อม

๒.๓ แผนงานงบกลาง

ที่	โครงการ	วัตถุประสงค์	เป้าหมาย (ผลผลิตของโครงการ)	งบประมาณ					ตัวชี้วัด (KPI)	ผลที่คาดว่าจะได้รับ	หน่วยงาน รับผิดชอบหลัก
				๒๕๖๖ (บาท)	๒๕๖๗ (บาท)	๒๕๖๘ (บาท)	๒๕๖๙ (บาท)	๒๕๗๐ (บาท)			
๔	โครงการเสริมสร้างความเข้มแข็งแก่สตรีกลุ่มสตรีและสถาบันครอบครัว	เพื่อเสริมสร้างความเข้มแข็งแก่สตรี กลุ่มสตรี และสถาบันครอบครัว รวมทั้งสร้างเครือข่ายดูแลซึ่งกันและกันในตำบลหน้าพระลาน	สตรี กลุ่มผู้นำสตรี กลุ่มสตรี และครอบครัว มีการจัดกิจกรรมเสริมสร้างความเข้มแข็งแก่กลุ่มสตรี อย่างน้อยปีละ ๑ กิจกรรม/โครงการ	๑๐๐,๐๐๐	๑๐๐,๐๐๐	๑๐๐,๐๐๐	๑๐๐,๐๐๐	๑๐๐,๐๐๐	จำนวนผู้เข้าร่วมกิจกรรม/โครงการ	องค์กรปกครองส่วนท้องถิ่นมีการดำเนินการส่งเสริม สนับสนุนให้มีกิจกรรมที่มีความหลากหลายของประเภทกิจกรรม เพื่อเสริมสร้างความเข้มแข็งแก่สตรี กลุ่มสตรีและสถาบันครอบครัว	สำนักปลัดเทศบาล (งานส่งเสริมสวัสดิการสังคม)

๒. บัญชีโครงการพัฒนาท้องถิ่น

แบบ ผ. ๐๒

รายละเอียดโครงการพัฒนา
แผนพัฒนาท้องถิ่น (พ.ศ. ๒๕๖๖ - ๒๕๗๐)
เทศบาลตำบลหน้าพระลาน อำเภอเฉลิมพระเกียรติ จังหวัดสระบุรี

- ก. ยุทธศาสตร์จังหวัดที่ ๓ เสริมสร้างความมั่นคงและสังคมคุณภาพตามวิถีภูมิปัญญาไทย
- ข. ยุทธศาสตร์การพัฒนาขององค์กรปกครองส่วนท้องถิ่นในเขตจังหวัดที่ ๑ การพัฒนาคุณภาพชีวิต

๒. ยุทธศาสตร์ด้านคุณภาพชีวิตและสิ่งแวดล้อม

๒.๓ แผนงานงบกลาง

ที่	โครงการ	วัตถุประสงค์	เป้าหมาย (ผลผลิตของโครงการ)	งบประมาณ					ตัวชี้วัด (KPI)	ผลที่คาดว่าจะได้รับ	หน่วยงาน รับผิดชอบหลัก
				๒๕๖๖ (บาท)	๒๕๖๗ (บาท)	๒๕๖๘ (บาท)	๒๕๖๙ (บาท)	๒๕๗๐ (บาท)			
๕	เบี้ยยังชีพผู้สูงอายุ	เพื่อจ่ายเป็นเงินสงเคราะห์เบี้ยยังชีพผู้สูงอายุ (เงินอุดหนุนทั่วไปโครงการสร้างหลักประกันรายได้แก่ผู้สูงอายุ) ในเขตเทศบาลตำบลหน้าพระลาน เกณฑ์ระเบียบกระทรวงมหาดไทยว่าด้วยหลักเกณฑ์การจ่ายเงินเบี้ยยังชีพผู้สูงอายุขององค์กรปกครองส่วนท้องถิ่น พ.ศ. ๒๕๕๒ ถึงฉบับที่ ๔ พ.ศ. ๒๕๖๒ ที่ได้ขึ้นทะเบียนไว้แล้วโดยจ่ายอัตราเบี้ยยังชีพรายเดือนแบบขั้นบันไดสำหรับผู้สูงอายุ	ผู้สูงอายุที่ได้ขึ้นทะเบียนขอรับเงินเบี้ยยังชีพไว้กับองค์กรปกครองส่วนท้องถิ่น ตามประกาศรายชื่อประจำปีงบประมาณ	๙,๕๐๐,๐๐๐	๑๐,๐๐๐,๐๐๐	๑๐,๕๐๐,๐๐๐	๑๑,๐๐๐,๐๐๐	๑๑,๕๐๐,๐๐๐	ผู้สูงอายุที่ได้ขึ้นทะเบียนขอรับเงินเบี้ยยังชีพไว้กับองค์กรปกครองส่วนท้องถิ่น ตามประกาศรายชื่อประจำปีงบประมาณ ได้รับเงินครบถ้วน ๑๐๐ %	ผู้สูงอายุได้รับเงินสงเคราะห์เบี้ยยังชีพผู้สูงอายุ ในการดำรงชีพ	สำนักปลัดเทศบาล (งานส่งเสริมสวัสดิการสังคม)

๒. บัญชีโครงการพัฒนาท้องถิ่น

แบบ ผ. ๐๒

รายละเอียดโครงการพัฒนา
แผนพัฒนาท้องถิ่น (พ.ศ. ๒๕๖๖ - ๒๕๗๐)
เทศบาลตำบลหน้าพระลาน อำเภอเฉลิมพระเกียรติ จังหวัดสระบุรี

- ก. ยุทธศาสตร์จังหวัดที่ ๓ เสริมสร้างความมั่นคงและสังคมคุณภาพตามวิถีภูมิปัญญาไทย
ข. ยุทธศาสตร์การพัฒนาขององค์กรปกครองส่วนท้องถิ่นในเขตจังหวัดที่ ๑ การพัฒนาคุณภาพชีวิต

๒. ยุทธศาสตร์ด้านคุณภาพชีวิตและสิ่งแวดล้อม

๒.๓ แผนงานงบกลาง

ที่	โครงการ	วัตถุประสงค์	เป้าหมาย (ผลผลิตของโครงการ)	งบประมาณ					ตัวชี้วัด (KPI)	ผลที่คาดว่าจะได้รับ	หน่วยงาน รับผิดชอบหลัก
				๒๕๖๖ (บาท)	๒๕๖๗ (บาท)	๒๕๖๘ (บาท)	๒๕๖๙ (บาท)	๒๕๗๐ (บาท)			
๖	เบี้ยยังชีพความพิการ	เพื่อจ่ายเป็นเงินสงเคราะห์ เบี้ยยังชีพคนพิการและ คุณภาพ ในเขตเทศบาล ตำบลหน้าพระลาน ที่มี สิทธิและคุณสมบัติครบถ้วน ตามหลักเกณฑ์ระเบียบ กระทรวงมหาดไทยว่าด้วย หลักเกณฑ์การจ่ายเบี้ย ความพิการขององค์กร ปกครองส่วนท้องถิ่น พ.ศ. ๒๕๕๓ ถึงฉบับที่ ๔ พ.ศ. ๒๕๖๒ ที่ได้ขึ้น ทะเบียนไว้แล้ว	คนพิการและคุณภาพ ที่ได้ขึ้นทะเบียนขอรับเงิน เบี้ยยังชีพไว้กับองค์กร ปกครองส่วนท้องถิ่น ตามประกาศรายชื่อ ประจำปีงบประมาณ	๕๗๐,๐๐๐	๖๒๐,๐๐๐	๖๗๐,๐๐๐	๗๒๐,๐๐๐	๗๗๐,๐๐๐	คนพิการและ คุณภาพ ที่ได้ขึ้น ทะเบียนขอรับเงิน เบี้ยยังชีพไว้กับองค์กร ปกครองส่วนท้องถิ่น ตามประกาศรายชื่อ ประจำปีงบประมาณ ได้รับเงินครบถ้วน ๑๐๐ %	คนพิการและ คุณภาพ ได้รับ เงินสงเคราะห์ เบี้ยยังชีพในการ ดำรงชีพ	สำนักปลัด เทศบาล (งานส่งเสริม สวัสดิการสังคม)

๒. บัญชีโครงการพัฒนาท้องถิ่น

รายละเอียดโครงการพัฒนา
 แผนพัฒนาท้องถิ่น (พ.ศ. ๒๕๖๖ - ๒๕๗๐)
 เทศบาลตำบลหน้าพระลาน อำเภอเฉลิมพระเกียรติ จังหวัดสระบุรี

- ก. ยุทธศาสตร์จังหวัดที่ ๓ เสริมสร้างความมั่นคงและสังคมคุณภาพตามวิถีภูมิปัญญาไทย
- ข. ยุทธศาสตร์การพัฒนาขององค์กรปกครองส่วนท้องถิ่นในเขตจังหวัดที่ ๑ การพัฒนาคุณภาพชีวิต

๒. ยุทธศาสตร์ด้านคุณภาพชีวิตและสิ่งแวดล้อม

๒.๓ แผนงานงบกลาง

ที่	โครงการ	วัตถุประสงค์	เป้าหมาย (ผลผลิตของโครงการ)	งบประมาณ					ตัวชี้วัด (KPI)	ผลที่คาดว่าจะได้รับ	หน่วยงาน รับผิดชอบหลัก
				๒๕๖๖ (บาท)	๒๕๖๗ (บาท)	๒๕๖๘ (บาท)	๒๕๖๙ (บาท)	๒๕๗๐ (บาท)			
๗	เบี้ยยังชีพผู้ป่วยเอดส์	เพื่อจ่ายเป็นเบี้ยยังชีพผู้ป่วยเอดส์ที่แพทย์รับรองและได้ทำการวินิจฉัยแล้วตามระเบียบกระทรวงมหาดไทยว่าด้วยการจ่ายเงินสงเคราะห์เบี้ยยังชีพขององค์กรปกครองส่วนท้องถิ่น พ.ศ. ๒๕๔๘	ผู้ป่วยเอดส์ที่แพทย์รับรองและได้ทำการวินิจฉัยแล้ว ที่ได้ขึ้นทะเบียนขอรับเงินเบี้ยยังชีพไว้กับองค์กรปกครองส่วนท้องถิ่น	๑๕๐,๐๐๐	๑๕๐,๐๐๐	๑๕๐,๐๐๐	๑๕๐,๐๐๐	๑๕๐,๐๐๐	ผู้ป่วยเอดส์ ที่ได้ขึ้นทะเบียนขอรับเงินเบี้ยยังชีพไว้กับองค์กรปกครองส่วนท้องถิ่น ได้รับเงินครบถ้วน ๑๐๐ %	ผู้ป่วยเอดส์ ได้รับเงินสงเคราะห์เบี้ยยังชีพในการดำรงชีพ	สำนักปลัดเทศบาล (งานส่งเสริมสวัสดิการสังคม)
รวม ๗ โครงการ				๑๐,๗๗๐,๐๐๐	๑๑,๓๒๐,๐๐๐	๑๑,๘๗๐,๐๐๐	๑๒,๔๒๐,๐๐๐	๑๒,๙๗๐,๐๐๐			

๒. บัญชีโครงการพัฒนาท้องถิ่น

แบบ ผ. ๐๒

รายละเอียดโครงการพัฒนา
แผนพัฒนาท้องถิ่น (พ.ศ. ๒๕๖๖ - ๒๕๗๐)
เทศบาลตำบลหน้าพระลาน อำเภอเฉลิมพระเกียรติ จังหวัดสระบุรี

- ก. ยุทธศาสตร์จังหวัดที่ ๓ เสริมสร้างความมั่นคงและสังคมคุณภาพตามวิถีมิติปัญญาไทย
ข. ยุทธศาสตร์การพัฒนาขององค์กรปกครองส่วนท้องถิ่นในเขตจังหวัดสระบุรีที่ ๑ การพัฒนาคุณภาพชีวิต
๓. ยุทธศาสตร์ด้านการพัฒนาและส่งเสริมการศึกษา ศาสนา และวัฒนธรรม

๓.๑ แผนงานการศึกษา

ที่	โครงการ	วัตถุประสงค์	เป้าหมาย (ผลผลิตของโครงการ)	งบประมาณ					ตัวชี้วัด (KPI)	ผลที่คาดว่าจะได้รับ	หน่วยงาน รับผิดชอบหลัก
				๒๕๖๖ (บาท)	๒๕๖๗ (บาท)	๒๕๖๘ (บาท)	๒๕๖๙ (บาท)	๒๕๗๐ (บาท)			
๑	หนุน้อยปลอดภัย	เพื่อเป็นการกำจัดเหาในเด็กนักเรียนของศูนย์พัฒนาเด็กเล็กและโรงเรียนอนุบาลเทศบาล	เด็กนักเรียนของศูนย์พัฒนาเด็กเล็กและโรงเรียนอนุบาลเทศบาลฯ	๕๐,๐๐๐	๕๐,๐๐๐	๕๐,๐๐๐	๕๐,๐๐๐	๕๐,๐๐๐	ร้อยละ ๘๐ ของนักเรียนไม่เป็นเหา	นักเรียนไม่เป็นโรคเหา	กองการศึกษา (ขอสนับสนุนจากกองทุน สปสช.)
๒	หนุน้อยฟันดี	เพื่อเป็นการส่งเสริมสุขภาพช่องปากในเด็กศูนย์พัฒนาเด็กเล็กและโรงเรียนอนุบาลฯ	เด็กนักเรียนของศูนย์พัฒนาเด็กเล็กและโรงเรียนอนุบาลเทศบาลฯ	๕๐,๐๐๐	๕๐,๐๐๐	๕๐,๐๐๐	๕๐,๐๐๐	๕๐,๐๐๐	ร้อยละ ๖๐ ของนักเรียนมีสุขภาพช่องปากที่ดี	นักเรียนมีสุขภาพช่องปากที่ดี	กองการศึกษา (ขอสนับสนุนจากกองทุน สปสช.)
๓	อาหารเสริม (นม)	เพื่อเป็นการส่งเสริมให้เด็กได้รับอาหารเสริมสุขภาพ	เด็กนักเรียน ทั้งหมด ๔ แห่ง	๒,๖๐๐,๐๐๐	๒,๖๐๐,๐๐๐	๒,๖๐๐,๐๐๐	๒,๖๐๐,๐๐๐	๒,๖๐๐,๐๐๐	เด็กนักเรียนได้รับอาหารเสริม ๑๐๐ %	เด็กนักเรียนได้ อาหารเสริมสุขภาพ	กองการศึกษา
๔	อาหารกลางวันศูนย์พัฒนาเด็กเล็ก	เพื่อให้เด็กได้รับประทานอาหารครบตามหลักโภชนาการ	เด็กนักเรียนของศูนย์พัฒนาเด็กเล็ก	๖๒๔,๐๐๐	๖๒๔,๐๐๐	๖๒๔,๐๐๐	๖๒๔,๐๐๐	๖๒๔,๐๐๐	เด็กนักเรียนได้รับประทานอาหารกลางวัน ๑๐๐%	เด็กได้รับประทานอาหารครบตามหลักโภชนาการ	กองการศึกษา/ ศูนย์พัฒนาเด็กเล็ก
๕	อาหารกลางวันโรงเรียนอนุบาลฯ	เพื่อให้เด็กได้รับประทานอาหารครบตามหลักโภชนาการ	เด็กนักเรียนของโรงเรียนอนุบาลเทศบาลฯ	๔๑๒,๐๐๐	๔๑๒,๐๐๐	๔๑๒,๐๐๐	๔๑๒,๐๐๐	๔๑๒,๐๐๐	เด็กนักเรียนได้รับประทานอาหารกลางวัน ๑๐๐%	เด็กได้รับประทานอาหารครบตามหลักโภชนาการ	กองการศึกษา/ โรงเรียนอนุบาลฯ

๒. บัญชีโครงการพัฒนาท้องถิ่น

แบบ ผ. ๐๒

รายละเอียดโครงการพัฒนา
แผนพัฒนาท้องถิ่น (พ.ศ. ๒๕๖๖ - ๒๕๗๐)
เทศบาลตำบลหน้าพระลาน อำเภอเฉลิมพระเกียรติ จังหวัดสระบุรี

- ก. ยุทธศาสตร์จังหวัดที่ ๓ เสริมสร้างความมั่นคงและสังคมคุณภาพตามวิถีมิติปัญญาไทย
ข. ยุทธศาสตร์การพัฒนาขององค์กรปกครองส่วนท้องถิ่นในเขตจังหวัดสระบุรีที่ ๑ การพัฒนาคุณภาพชีวิต
๓. ยุทธศาสตร์ด้านการพัฒนาและส่งเสริมการศึกษา ศาสนา และวัฒนธรรม

๓.๑ แผนงานการศึกษา

ที่	โครงการ	วัตถุประสงค์	เป้าหมาย (ผลผลิตของโครงการ)	งบประมาณ					ตัวชี้วัด (KPI)	ผลที่คาดว่าจะได้รับ	หน่วยงาน รับผิดชอบหลัก
				๒๕๖๖ (บาท)	๒๕๖๗ (บาท)	๒๕๖๘ (บาท)	๒๕๖๙ (บาท)	๒๕๗๐ (บาท)			
๖	อาหารกลางวันเด็กนักเรียน โรงเรียนหน้าพระลาน (พิบูลสงคราม)	เพื่อให้เด็กได้รับประทาน อาหารครบตามหลัก โภชนาการ	อุดหนุนอาหารกลางวัน เด็กนักเรียนโรงเรียน หน้าพระลาน (พิบูล สงคราม) จำนวน ๒๐๐ วัน	๓,๖๕๔,๐๐๐	๓,๖๕๔,๐๐๐	๓,๖๕๔,๐๐๐	๓,๖๕๔,๐๐๐	๓,๖๕๔,๐๐๐	เด็กนักเรียนได้รับ ประทานอาหาร กลางวัน ๑๐๐%	เด็กได้รับประทาน อาหารครบตาม หลักโภชนาการ	กองการศึกษา
๗	อาหารกลางวันเด็กนักเรียน โรงเรียนบ้านคู้งเขาเขียว (สำเภาราษฎร์บำรุง)	เพื่อให้เด็กได้รับประทาน อาหารครบตามหลัก โภชนาการ	อุดหนุนอาหารกลางวัน เด็กนักเรียนโรงเรียน บ้านคู้งเขาเขียว (สำเภา ราษฎร์บำรุง) จำนวน ๒๐๐ วัน	๖๓๐,๐๐๐	๖๓๐,๐๐๐	๖๓๐,๐๐๐	๖๓๐,๐๐๐	๖๓๐,๐๐๐	เด็กนักเรียนได้รับ ประทานอาหาร กลางวัน ๑๐๐%	เด็กได้รับประทาน อาหารครบตาม หลักโภชนาการ	กองการศึกษา
๘	ค่าจัดการเรียนการสอน (รายหัว) สำหรับศูนย์พัฒนา เด็กเล็ก	เพื่อเป็นค่าใช้จ่ายในการ จัดการเรียนการสอนสำหรับ เด็กศูนย์พัฒนาเด็กเล็ก	ค่ารายหัวนักเรียน คนละ ๘๕๐ บาท/ภาคเรียน	๒๐๔,๐๐๐	๒๐๔,๐๐๐	๒๐๔,๐๐๐	๒๐๔,๐๐๐	๒๐๔,๐๐๐	เด็กได้รับการเรียน การสอนที่เพียงพอ และเหมาะสม	มีวัสดุการเรียน การสอนที่พอเพียง	กองการศึกษา/ ศูนย์พัฒนา เด็กเล็ก
๙	พัฒนาการเรียนรู้ สู่ประชาคมอาเซียน	เพื่อเป็นการส่งเสริมการ เรียนรู้เกี่ยวกับประชาคม อาเซียน	จัดกิจกรรมส่งเสริม การเรียนรู้เกี่ยวกับ ประชาคมอาเซียน	๑๐,๐๐๐	๑๐,๐๐๐	๑๐,๐๐๐	๑๐,๐๐๐	๑๐,๐๐๐	ความพึงพอใจของ ผู้เข้าร่วมกิจกรรม พึงพอใจร้อยละ ๘๐	ส่งเสริมการเรียนรู้ และเตรียมความ พร้อมสู่ประชาคม อาเซียน	กองการศึกษา/ โรงเรียนอนุบาลฯ

๒. บัญชีโครงการพัฒนาท้องถิ่น

แบบ ผ. ๐๒

รายละเอียดโครงการพัฒนา
แผนพัฒนาท้องถิ่น (พ.ศ. ๒๕๖๖ - ๒๕๗๐)
เทศบาลตำบลหน้าพระลาน อำเภอเฉลิมพระเกียรติ จังหวัดสระบุรี

- ก. ยุทธศาสตร์จังหวัดที่๓ เสริมสร้างความมั่นคงและสังคมคุณภาพตามวิถีมิติปัญญาไทย
ข. ยุทธศาสตร์การพัฒนาขององค์กรปกครองส่วนท้องถิ่นในเขตจังหวัดสระบุรีที่ ๑ การพัฒนาคุณภาพชีวิต
๓. ยุทธศาสตร์ด้านการพัฒนาและส่งเสริมการศึกษา ศาสนา และวัฒนธรรม

๓.๑ แผนงานการศึกษา

ที่	โครงการ	วัตถุประสงค์	เป้าหมาย (ผลผลิตของโครงการ)	งบประมาณ					ตัวชี้วัด (KPI)	ผลที่คาดว่าจะได้รับ	หน่วยงาน รับผิดชอบหลัก
				๒๕๖๖ (บาท)	๒๕๖๗ (บาท)	๒๕๖๘ (บาท)	๒๕๖๙ (บาท)	๒๕๗๐ (บาท)			
๑๐	สนับสนุนค่าใช้จ่ายในการจัดการศึกษาตั้งแต่ระดับอนุบาลจนจบการศึกษาขั้นพื้นฐาน - ค่าอุปกรณ์การเรียน	เพื่อเป็นสวัสดิการให้กับนักเรียน	ค่าอุปกรณ์การเรียน คนละ ๑๐๐ บาท/ ภาคเรียน	๒๔,๐๐๐	๒๔,๐๐๐	๒๔,๐๐๐	๒๔,๐๐๐	๒๔,๐๐๐	เด็กมีอุปกรณ์ การเรียน ๑๐๐%	เด็กมีอุปกรณ์ การเรียนครบ	กองการศึกษา/ โรงเรียนอนุบาลฯ
๑๑	สนับสนุนค่าใช้จ่ายในการจัดการศึกษาตั้งแต่ระดับอนุบาลจนจบการศึกษาขั้นพื้นฐาน - ค่าเครื่องแบบนักเรียน	เพื่อเป็นสวัสดิการให้กับนักเรียน	ค่าเครื่องแบบนักเรียน คนละ ๓๐๐ บาท/ปี	๓๖,๐๐๐	๓๖,๐๐๐	๓๖,๐๐๐	๓๖,๐๐๐	๓๖,๐๐๐	เด็กมีเครื่องแบบ นักเรียน ๑๐๐ %	เด็กมีเครื่องแบบ ครบทุกคน	กองการศึกษา/ โรงเรียนอนุบาลฯ
๑๒	สนับสนุนค่าใช้จ่ายในการจัดการศึกษาตั้งแต่ระดับอนุบาลจนจบการศึกษาขั้นพื้นฐาน - ค่าหนังสือเรียน	เพื่อเป็นสวัสดิการให้กับนักเรียน	ค่าหนังสือเรียน คนละ ๒๐๐ บาท/ปี	๒๔,๐๐๐	๒๔,๐๐๐	๒๔,๐๐๐	๒๔,๐๐๐	๒๔,๐๐๐	เด็กมีแบบเรียน ๑๐๐ %	เด็กมีหนังสือเรียน ครบทุกคน	กองการศึกษา/ โรงเรียนอนุบาลฯ

๒. บัญชีโครงการพัฒนาท้องถิ่น

แบบ ผ. ๐๒

รายละเอียดโครงการพัฒนา
แผนพัฒนาท้องถิ่น (พ.ศ. ๒๕๖๖ - ๒๕๗๐)
เทศบาลตำบลหน้าพระลาน อำเภอเฉลิมพระเกียรติ จังหวัดสระบุรี

- ก. ยุทธศาสตร์จังหวัดที่ ๓ เสริมสร้างความมั่นคงและสังคมคุณภาพตามวิถีมิติปัญญาไทย
ข. ยุทธศาสตร์การพัฒนาขององค์กรปกครองส่วนท้องถิ่นในเขตจังหวัดสระบุรีที่ ๑ การพัฒนาคุณภาพชีวิต
๓. ยุทธศาสตร์ด้านการพัฒนาและส่งเสริมการศึกษา ศาสนา และวัฒนธรรม

๓.๑ แผนงานการศึกษา

ที่	โครงการ	วัตถุประสงค์	เป้าหมาย (ผลผลิตของโครงการ)	งบประมาณ					ตัวชี้วัด (KPI)	ผลที่คาดว่าจะได้รับ	หน่วยงาน รับผิดชอบหลัก
				๒๕๖๖ (บาท)	๒๕๖๗ (บาท)	๒๕๖๘ (บาท)	๒๕๖๙ (บาท)	๒๕๗๐ (บาท)			
๑๓	สนับสนุนค่าใช้จ่ายในการจัดการศึกษาตั้งแต่ระดับอนุบาลจนจบการศึกษาขั้นพื้นฐาน - ค่าจัดการเรียนการสอน	เพื่อเป็นค่าใช้จ่ายในการปรับปรุงพัฒนาการเรียนการสอน	ค่าจัดการเรียนการสอน (ค่ารายหัว) คนละ ๘๕๐ บาท/ภาคเรียน	๒๐๔,๐๐๐	๒๐๔,๐๐๐	๒๐๔,๐๐๐	๒๐๔,๐๐๐	๒๐๔,๐๐๐	เด็กได้รับการเรียนการสอนที่เพียงพอและเหมาะสม	มีวัสดุการเรียนการสอนที่พอเพียง	กองการศึกษา/ โรงเรียนอนุบาลฯ
๑๔	สนับสนุนค่าใช้จ่ายในการจัดการศึกษาตั้งแต่ระดับอนุบาลจนจบการศึกษาขั้นพื้นฐาน - ค่ากิจกรรมพัฒนาผู้เรียน	เพื่อเป็นการส่งเสริมพัฒนาการผู้เรียน	ค่ากิจกรรมพัฒนาผู้เรียนคนละ ๒๑๕ บาท/ภาคเรียน	๓๘,๗๐๐	๓๘,๗๐๐	๓๘,๗๐๐	๓๘,๗๐๐	๓๘,๗๐๐	เด็กได้รับการพัฒนาครบทุกคน	เด็กได้รับการพัฒนามากขึ้น	กองการศึกษา/ โรงเรียนอนุบาลฯ
๑๕	ค่าใช้จ่ายอินเทอร์เน็ตโรงเรียน	เพื่อเป็นค่าใช้จ่ายอินเทอร์เน็ตโรงเรียน	ค่าใช้จ่ายอินเทอร์เน็ตโรงเรียน - ระบบ ADSL (๙,๖๐๐ บาท) - ระบบ WiFi (๗,๒๐๐ บาท)	๑๖,๘๐๐	๑๖,๘๐๐	๑๖,๘๐๐	๑๖,๘๐๐	๑๖,๘๐๐	ความพึงพอใจผู้ใช้บริการ ร้อยละ ๘๐	โรงเรียนมีระบบอินเทอร์เน็ต	กองการศึกษา/ โรงเรียนอนุบาลฯ

๒. บัญชีโครงการพัฒนาท้องถิ่น

แบบ ผ. ๐๒

รายละเอียดโครงการพัฒนา
แผนพัฒนาท้องถิ่น (พ.ศ. ๒๕๖๖ - ๒๕๗๐)
เทศบาลตำบลหน้าพระลาน อำเภอเฉลิมพระเกียรติ จังหวัดสระบุรี

- ก. ยุทธศาสตร์จังหวัดที่๓ เสริมสร้างความมั่นคงและสังคมคุณภาพตามวิถีมิติปัญญาไทย
ข. ยุทธศาสตร์การพัฒนาขององค์กรปกครองส่วนท้องถิ่นในเขตจังหวัดสระบุรีที่ ๑ การพัฒนาคุณภาพชีวิต
๓. ยุทธศาสตร์ด้านการพัฒนาและส่งเสริมการศึกษา ศาสนา และวัฒนธรรม

๓.๑ แผนงานการศึกษา

ที่	โครงการ	วัตถุประสงค์	เป้าหมาย (ผลผลิตของโครงการ)	งบประมาณ					ตัวชี้วัด (KPI)	ผลที่คาดว่าจะได้รับ	หน่วยงาน รับผิดชอบหลัก
				๒๕๖๖ (บาท)	๒๕๖๗ (บาท)	๒๕๖๘ (บาท)	๒๕๖๙ (บาท)	๒๕๗๐ (บาท)			
๑๖	ปรับปรุงหลักสูตรสถานศึกษา	เพื่อปรับปรุงและพัฒนาหลักสูตรสถานศึกษาระดับปฐมวัยให้ได้มาตรฐาน	หลักสูตรสถานศึกษา	๒๐,๐๐๐	๒๐,๐๐๐	๒๐,๐๐๐	๒๐,๐๐๐	๒๐,๐๐๐	มีหลักสูตรใช้ในการเรียนการสอนเด็กปฐมวัย ๑๐๐ %	มีหลักสูตรการเรียนการสอนที่ได้มาตรฐาน	กองการศึกษา/โรงเรียนอนุบาลฯ
๑๗	สืบสานวัฒนธรรมไทย พิธีไหว้ครู	เพื่อให้เด็กในศูนย์พัฒนาเด็กเล็กและโรงเรียนอนุบาลฯ ระลึกถึงคุณของครู	จัดกิจกรรมไหว้ครู จำนวน ๑ วัน	๑๒,๐๐๐	๑๒,๐๐๐	๑๒,๐๐๐	๑๒,๐๐๐	๑๒,๐๐๐	ความพึงพอใจของผู้ปกครองต่อการจัดกิจกรรมพึงพอใจ ร้อยละ ๘๐	เด็กนักเรียนได้ระลึกถึงคุณของครู	กองการศึกษา/โรงเรียนอนุบาลฯ
๑๘	วันพ่อของหนู	เพื่อให้เด็กระลึกถึงพระคุณของบิดา	จัดกิจกรรมวันพ่อยุ่ จำนวน ๑ วัน	๑๐,๐๐๐	๑๐,๐๐๐	๑๐,๐๐๐	๑๐,๐๐๐	๑๐,๐๐๐	ความพึงพอใจของผู้เข้าร่วมกิจกรรมพึงพอใจ ร้อยละ ๘๐	เด็กและผู้ปกครองมีความผูกพันมากยิ่งขึ้น	กองการศึกษา/โรงเรียนอนุบาลฯ
๑๙	ปฐมนิเทศเด็กนักเรียน	เพื่อเป็นการปฐมนิเทศผู้ปกครองและเด็กศูนย์พัฒนาฯ และโรงเรียนอนุบาล	ปฐมนิเทศผู้ปกครองและเด็กนักเรียน	๑๐,๐๐๐	๑๐,๐๐๐	๑๐,๐๐๐	๑๐,๐๐๐	๑๐,๐๐๐	ความพึงพอใจของผู้เข้าร่วมกิจกรรมพึงพอใจ ร้อยละ ๘๐	ผู้ปกครองมีความเข้าใจเบื้องต้นเกี่ยวกับศูนย์พัฒนาเด็กเล็กและโรงเรียนอนุบาลฯ	กองการศึกษา
๒๐	พัฒนาครูผู้ดูแลเด็ก/ผู้ดูแลเด็ก	เพื่อส่งเสริมและพัฒนาผู้ดูแลเด็ก	จัดกิจกรรมพัฒนาครูผู้ดูแลเด็ก/ผู้ดูแลเด็ก	๓๐,๐๐๐	๓๐,๐๐๐	๓๐,๐๐๐	๓๐,๐๐๐	๓๐,๐๐๐	จำนวนผู้ดูแลเด็กได้รับการพัฒนา ๑๐๐ %	ผู้ดูแลเด็กได้รับการพัฒนาอย่างสม่ำเสมอ	กองการศึกษา

๒. บัญชีโครงการพัฒนาท้องถิ่น

แบบ ผ. ๐๒

รายละเอียดโครงการพัฒนา
แผนพัฒนาท้องถิ่น (พ.ศ. ๒๕๖๖ - ๒๕๗๐)
เทศบาลตำบลหน้าพระลาน อำเภอเฉลิมพระเกียรติ จังหวัดสระบุรี

- ก. ยุทธศาสตร์จังหวัดที่ ๓ เสริมสร้างความมั่นคงและสังคมคุณภาพตามวิถีมิติปัญญาไทย
ข. ยุทธศาสตร์การพัฒนาขององค์กรปกครองส่วนท้องถิ่นในเขตจังหวัดสระบุรีที่ ๑ การพัฒนาคุณภาพชีวิต

๓. ยุทธศาสตร์ด้านการพัฒนาและส่งเสริมการศึกษา ศาสนา และวัฒนธรรม

๓.๑ แผนงานการศึกษา

ที่	โครงการ	วัตถุประสงค์	เป้าหมาย (ผลผลิตของโครงการ)	งบประมาณ					ตัวชี้วัด (KPI)	ผลที่คาดว่าจะได้รับ	หน่วยงาน รับผิดชอบหลัก
				๒๕๖๖ (บาท)	๒๕๖๗ (บาท)	๒๕๖๘ (บาท)	๒๕๖๙ (บาท)	๒๕๗๐ (บาท)			
๒๑	พัฒนาแหล่งเรียนรู้ ในโรงเรียน	เพื่อเป็นการพัฒนา แหล่งเรียนรู้ของโรงเรียน อนุบาลเทศบาล	แหล่งเรียนรู้ของ โรงเรียนอนุบาล เทศบาล	๕๐,๐๐๐	๕๐,๐๐๐	๕๐,๐๐๐	๕๐,๐๐๐	๕๐,๐๐๐	แหล่งเรียนรู้เพิ่มขึ้น	โรงเรียนอนุบาลฯ มีแหล่งเรียนรู้ เพิ่มขึ้น	กองการศึกษา/ โรงเรียนอนุบาลฯ
๒๒	มหกรรมจัดการศึกษา ท้องถิ่น	เพื่อเป็นการส่งเสริม พัฒนาการของเด็ก	เข้าร่วมมหกรรม จัดการศึกษาท้องถิ่น	๕๐,๐๐๐	๕๐,๐๐๐	๕๐,๐๐๐	๕๐,๐๐๐	๕๐,๐๐๐	ความพึงพอใจของ ผู้เข้าร่วมกิจกรรม พึงพอใจ ร้อยละ ๘๐	เด็กได้รับการ พัฒนาอย่าง สม่ำเสมอ	กองการศึกษา
๒๓	พัฒนาและปรับปรุง ห้องสมุดโรงเรียน	เพื่อเป็นการพัฒนาและ ปรับปรุงห้องสมุดโรงเรียน	โรงเรียนอนุบาลฯ	๑๐๐,๐๐๐	๑๐๐,๐๐๐	๑๐๐,๐๐๐	๑๐๐,๐๐๐	๑๐๐,๐๐๐	ความพึงพอใจของ ผู้ใช้บริการ พึงพอใจ ร้อยละ ๘๐	นักเรียนมีแหล่ง เรียนรู้เพิ่มขึ้น	กองการศึกษา/ โรงเรียนอนุบาลฯ
๒๔	กิจกรรมตามแนวเศรษฐกิจ พอเพียง	เพื่อเป็นการส่งเสริมให้ เด็กนักเรียนได้เรียนรู้ แนวทางเศรษฐกิจพอเพียง	จัดกิจกรรมหรือสื่อ การเรียนรู้ตามแนว เศรษฐกิจพอเพียง	๑๐,๐๐๐	๑๐,๐๐๐	๑๐,๐๐๐	๑๐,๐๐๐	๑๐,๐๐๐	ความพึงพอใจของ ผู้เข้าร่วมกิจกรรม พึงพอใจ ร้อยละ ๘๐	เด็กนักเรียนได้เรียน รู้แนวทางเศรษฐกิจ พอเพียง	กองการศึกษา/ โรงเรียนอนุบาลฯ
๒๕	เยี่ยมบ้านนักเรียน	เพื่อศึกษาสภาพความ เป็นอยู่ของเด็กนักเรียน	ออกตรวจเยี่ยมบ้าน เด็กนักเรียน	๓,๐๐๐	๓,๐๐๐	๓,๐๐๐	๓,๐๐๐	๓,๐๐๐	ร้อยละ ๑๐๐ ของ นักเรียนได้รับการ ตรวจเยี่ยม	ได้ข้อมูลของ นักเรียนมาใช้ในการ พัฒนาการเรียน การสอน	กองการศึกษา/ โรงเรียนอนุบาลฯ

๒. บัญชีโครงการพัฒนาท้องถิ่น

แบบ ผ. ๐๒

รายละเอียดโครงการพัฒนา
แผนพัฒนาท้องถิ่น (พ.ศ. ๒๕๖๖ - ๒๕๗๐)
เทศบาลตำบลหน้าพระลาน อำเภอเฉลิมพระเกียรติ จังหวัดสระบุรี

- ก. ยุทธศาสตร์จังหวัดที่๓ เสริมสร้างความมั่นคงและสังคมคุณภาพตามวิถีมิติปัญญาไทย
ข. ยุทธศาสตร์การพัฒนาขององค์กรปกครองส่วนท้องถิ่นในเขตจังหวัดสระบุรีที่ ๑ การพัฒนาคุณภาพชีวิต
๓. ยุทธศาสตร์ด้านการพัฒนาและส่งเสริมการศึกษา ศาสนา และวัฒนธรรม

๓.๑ แผนงานการศึกษา

ที่	โครงการ	วัตถุประสงค์	เป้าหมาย (ผลผลิตของโครงการ)	งบประมาณ					ตัวชี้วัด (KPI)	ผลที่คาดว่าจะได้รับ	หน่วยงาน รับผิดชอบหลัก
				๒๕๖๖ (บาท)	๒๕๖๗ (บาท)	๒๕๖๘ (บาท)	๒๕๖๙ (บาท)	๒๕๗๐ (บาท)			
๒๖	ส่งเสริมกิจกรรมรักการอ่าน ในสถานศึกษา อปท.	เพื่อเป็นการส่งเสริมการอ่าน ในสถานศึกษาของ อปท.	กิจกรรมรักการอ่าน ในสถานศึกษา อปท.	๕๐,๐๐๐	๕๐,๐๐๐	๕๐,๐๐๐	๕๐,๐๐๐	๕๐,๐๐๐	ความพึงพอใจของ ผู้เข้าร่วมกิจกรรม พึงพอใจร้อยละ ๘๐	มีกิจกรรมส่งเสริม การรักการอ่านใน สถานศึกษา อปท.	กองการศึกษา/ โรงเรียนอนุบาลฯ
๒๗	การรณรงค์ป้องกันยาเสพติด ในสถานศึกษา	เพื่อเป็นการรณรงค์ป้องกัน ยาเสพติดในสถานศึกษา	- จัดกิจกรรมรณรงค์ - ครูแกนนำ - เจ้าหน้าที่ อปท.	๑๕,๐๐๐	๑๕,๐๐๐	๑๕,๐๐๐	๑๕,๐๐๐	๑๕,๐๐๐	ความพึงพอใจของ ผู้เข้าร่วมกิจกรรม ร้อยละ ๘๐	เด็กได้รับความรู้ เกี่ยวกับยาเสพติด เบื้องต้น	กองการศึกษา/ โรงเรียนอนุบาลฯ
๒๘	วันแม่ของหนู	เพื่อให้เด็กระลึกถึงพระคุณ ของมารดา	จัดกิจกรรมวันแม่ จำนวน ๑ วัน	๑๐,๐๐๐	๑๐,๐๐๐	๑๐,๐๐๐	๑๐,๐๐๐	๑๐,๐๐๐	ความพึงพอใจของ ผู้เข้าร่วมกิจกรรม พึงพอใจ ร้อยละ ๘๐	เด็กและผู้ปกครอง มีความผูกพัน มากยิ่งขึ้น	กองการศึกษา/ โรงเรียนอนุบาลฯ
๒๙	พัฒนาคุณภาพการศึกษา	เพื่อพัฒนาการเรียน การสอนให้ได้มาตรฐาน และมีคุณภาพ	ค่าจัดการเรียนการสอน โรงเรียนอนุบาลเทศบาลฯ	๘๕,๐๐๐	๘๕,๐๐๐	๘๕,๐๐๐	๘๕,๐๐๐	๘๕,๐๐๐	โรงเรียนมีวัสดุอุปกรณ์ ในการจัดการเรียน การสอนเพียงพอและ เหมาะสม	โรงเรียนอนุบาล เทศบาลฯ มีวัสดุ อุปกรณ์สำหรับจัด การเรียนการสอน ที่ได้มาตรฐาน	กองการศึกษา/ โรงเรียนอนุบาลฯ

๒. บัญชีโครงการพัฒนาท้องถิ่น

แบบ ผ. ๐๒

รายละเอียดโครงการพัฒนา
แผนพัฒนาท้องถิ่น (พ.ศ. ๒๕๖๖ - ๒๕๗๐)
เทศบาลตำบลหน้าพระลาน อำเภอเฉลิมพระเกียรติ จังหวัดสระบุรี

- ก. ยุทธศาสตร์จังหวัดที่๓ เสริมสร้างความมั่นคงและสังคมคุณภาพตามวิถีมิติปัญญาไทย
ข. ยุทธศาสตร์การพัฒนาขององค์กรปกครองส่วนท้องถิ่นในเขตจังหวัดสระบุรีที่ ๑ การพัฒนาคุณภาพชีวิต
๓. ยุทธศาสตร์ด้านการพัฒนาและส่งเสริมการศึกษา ศาสนา และวัฒนธรรม

๓.๑ แผนงานการศึกษา

ที่	โครงการ	วัตถุประสงค์	เป้าหมาย (ผลผลิตของโครงการ)	งบประมาณ					ตัวชี้วัด (KPI)	ผลที่คาดว่าจะได้รับ	หน่วยงาน รับผิดชอบหลัก
				๒๕๖๖ (บาท)	๒๕๖๗ (บาท)	๒๕๖๘ (บาท)	๒๕๖๙ (บาท)	๒๕๗๐ (บาท)			
๓๐	ปัจฉิมนิเทศ	เพื่อรายงานผลการดำเนินการจัดการเรียนการสอนและรับฟังปัญหาข้อเสนอแนะต่าง ๆ	ครู ผู้ปกครอง นักเรียน	๑๐,๐๐๐	๑๐,๐๐๐	๑๐,๐๐๐	๑๐,๐๐๐	๑๐,๐๐๐	ความพึงพอใจของผู้เข้าร่วมกิจกรรม พึงพอใจ ร้อยละ ๘๐	ผู้ปกครองมีความเข้าใจและมีส่วนร่วมในการจัดกิจกรรมการเรียนการสอนของโรงเรียน	กองการศึกษา/ โรงเรียนอนุบาลฯ
๓๑	ค่ายวิทยาศาสตร์	เพื่อให้เด็กนักเรียนมีทักษะความรู้ความเข้าใจเกี่ยวกับวิทยาศาสตร์และทรัพยากรธรรมชาติ	จัดกิจกรรมค่ายวิทยาศาสตร์	๑๕,๐๐๐	๑๕,๐๐๐	๑๕,๐๐๐	๑๕,๐๐๐	๑๕,๐๐๐	ความพึงพอใจของผู้เข้าร่วมกิจกรรม พึงพอใจ ร้อยละ ๘๐	เด็ก เยาวชน ประชาชนได้ใช้เวลาว่างให้เป็นประโยชน์	กองการศึกษา/ โรงเรียนอนุบาลฯ
๓๒	ธรรมะวัยใส	เพื่อให้เด็กประพฤติปฏิบัติตามวัฒนธรรมไทยและศาสนาที่นับถือ	จัดกิจกรรมบรรยายธรรม	๑๓,๐๐๐	๑๓,๐๐๐	๑๓,๐๐๐	๑๓,๐๐๐	๑๓,๐๐๐	ความพึงพอใจของผู้เข้าร่วมกิจกรรม พึงพอใจ ร้อยละ ๘๐	นักเรียนสามารถประพฤติปฏิบัติตามวัฒนธรรมไทยและศาสนาที่นับถือได้	กองการศึกษา/ โรงเรียนอนุบาลฯ
๓๓	ขยะรีไซเคิล	เพื่อให้เด็กเรียนรู้จักการรักษาสิ่งแวดล้อม	จัดกิจกรรมขยะรีไซเคิล	๕,๐๐๐	๕,๐๐๐	๕,๐๐๐	๕,๐๐๐	๕,๐๐๐	ความพึงพอใจของผู้เข้าร่วมกิจกรรม พึงพอใจ ร้อยละ ๘๐	เด็กนักเรียนมีจิตสำนึกในการรักษาสิ่งแวดล้อม	กองการศึกษา/ โรงเรียนอนุบาลฯ

๒. บัญชีโครงการพัฒนาท้องถิ่น

แบบ ผ. ๐๒

รายละเอียดโครงการพัฒนา
แผนพัฒนาท้องถิ่น (พ.ศ. ๒๕๖๖ - ๒๕๗๐)
เทศบาลตำบลหน้าพระลาน อำเภอเฉลิมพระเกียรติ จังหวัดสระบุรี

- ก. ยุทธศาสตร์จังหวัดที่ ๓ เสริมสร้างความมั่นคงและสังคมคุณภาพตามวิถีมิติปัญญาไทย
ข. ยุทธศาสตร์การพัฒนาขององค์กรปกครองส่วนท้องถิ่นในเขตจังหวัดสระบุรีที่ ๑ การพัฒนาคุณภาพชีวิต
๓. ยุทธศาสตร์ด้านการพัฒนาและส่งเสริมการศึกษา ศาสนา และวัฒนธรรม

๓.๑ แผนงานการศึกษา

ที่	โครงการ	วัตถุประสงค์	เป้าหมาย (ผลผลิตของโครงการ)	งบประมาณ					ตัวชี้วัด (KPI)	ผลที่คาดว่าจะได้รับ	หน่วยงาน รับผิดชอบหลัก
				๒๕๖๖ (บาท)	๒๕๖๗ (บาท)	๒๕๖๘ (บาท)	๒๕๖๙ (บาท)	๒๕๗๐ (บาท)			
๓๔	หนุนช่วยรักษาสีแกวดล้อม	เพื่อให้นักเรียนมีจิตสำนึกในการรักษาสีแกวดล้อมและทรัพยากรธรรมชาติ	จัดกิจกรรมรักษาสีแกวดล้อม	๑๕,๐๐๐	๑๕,๐๐๐	๑๕,๐๐๐	๑๕,๐๐๐	๑๕,๐๐๐	ความพึงพอใจของผู้เข้าร่วมกิจกรรม พึงพอใจ ร้อยละ ๘๐	เด็กนักเรียนมีจิตสำนึกในการรักษาสีแกวดล้อม	กองการศึกษา/ โรงเรียนอนุบาลฯ
๓๕	พัฒนาเทคโนโลยีเพื่อการศึกษา	เพื่อปรับปรุงและสื่อการเรียนการสอนให้ทันสมัย	สื่อการเรียนการสอนที่เป็นเทคโนโลยี	๑๖,๘๐๐	๑๖,๘๐๐	๑๖,๘๐๐	๑๖,๘๐๐	๑๖,๘๐๐	โรงเรียนมีสื่อเทคโนโลยีที่ทันสมัย สำหรับใช้จัดการเรียนการสอนอย่างเพียงพอ	โรงเรียนมีสื่อมัลติมีเดียใช้ในการจัดการเรียนการสอนที่ทันสมัย	กองการศึกษา/ โรงเรียนอนุบาลฯ
๓๖	จัดซื้อหนังสือแบบเรียนและหนังสือส่งเสริมการอ่าน	เพื่อให้เด็กนักเรียนมีความรู้และทักษะที่จำเป็นตามหลักสูตร	นักเรียนในศูนย์พัฒนาเด็กเล็ก	๒๒,๔๐๐	๒๒,๔๐๐	๒๒,๔๐๐	๒๒,๔๐๐	๒๒,๔๐๐	นักเรียนมีแบบเรียนสำหรับใช้เรียน ๑๐๐ %	นักเรียนมีความรู้และทักษะที่จำเป็นตามหลักสูตร	กองการศึกษา/ ศูนย์พัฒนาเด็กเล็ก
๓๗	จัดซื้อเครื่องเด็กเล่นและสื่อการเรียนการสอน	เพื่อให้เด็กนักเรียนมีการพัฒนาการครบทั้ง ๔ ด้าน	นักเรียนในศูนย์พัฒนาเด็กเล็ก	๗๒,๐๐๐	๗๒,๐๐๐	๗๒,๐๐๐	๗๒,๐๐๐	๗๒,๐๐๐	นักเรียนมีเครื่องเด็กเล่นและสื่อการเรียนการสอนอย่างเพียงพอ	นักเรียนมีการพัฒนาการครบทั้ง ๔ ด้าน	กองการศึกษา/ ศูนย์พัฒนาเด็กเล็ก
๓๘	จัดซื้อวัสดุการศึกษา	เพื่อเป็นการส่งเสริมให้นักเรียนมีการพัฒนาการครบทั้ง ๔ ด้าน	นักเรียนในศูนย์พัฒนาเด็กเล็กเทศบาลฯ	๙๖,๐๐๐	๙๖,๐๐๐	๙๖,๐๐๐	๙๖,๐๐๐	๙๖,๐๐๐	โรงเรียนมีวัสดุการศึกษาในการจัดการเรียนการสอนอย่างเพียงพอ	นักเรียนมีการพัฒนาการ ครบทั้ง ๔ ด้าน	กองการศึกษา/ ศูนย์พัฒนาเด็กเล็ก

๒. บัญชีโครงการพัฒนาท้องถิ่น

แบบ ผ. ๐๒

รายละเอียดโครงการพัฒนา
แผนพัฒนาท้องถิ่น (พ.ศ. ๒๕๖๖ - ๒๕๗๐)
เทศบาลตำบลหน้าพระลาน อำเภอเฉลิมพระเกียรติ จังหวัดสระบุรี

- ก. ยุทธศาสตร์จังหวัดที่ ๓ เสริมสร้างความมั่นคงและสังคมคุณภาพตามวิถีมิติปัญญาไทย
ข. ยุทธศาสตร์การพัฒนาขององค์กรปกครองส่วนท้องถิ่นในเขตจังหวัดสระบุรีที่ ๑ การพัฒนาคุณภาพชีวิต
๓. ยุทธศาสตร์ด้านการพัฒนาและส่งเสริมการศึกษา ศาสนา และวัฒนธรรม

๓.๑ แผนงานการศึกษา

ที่	โครงการ	วัตถุประสงค์	เป้าหมาย (ผลผลิตของโครงการ)	งบประมาณ					ตัวชี้วัด (KPI)	ผลที่คาดว่าจะได้รับ	หน่วยงาน รับผิดชอบหลัก
				๒๕๖๖ (บาท)	๒๕๖๗ (บาท)	๒๕๖๘ (บาท)	๒๕๖๙ (บาท)	๒๕๗๐ (บาท)			
๓๙	ค่าใช้จ่ายในการจัดการศึกษาสำหรับศูนย์พัฒนาเด็กเล็กเทศบาลตำบลหน้าพระลาน - ค่าหนังสือเรียน	เพื่อจัดหาหนังสือให้เด็กนักเรียนศูนย์พัฒนาเด็กเล็ก	ค่าหนังสือเรียน คนละ ๒๐๐ บาท/ปี	๑๘,๐๐๐	๑๘,๐๐๐	๑๘,๐๐๐	๑๘,๐๐๐	๑๘,๐๐๐	เด็กมีแบบเรียนเพียงพอ	นักเรียนมีหนังสือแบบเรียนสำหรับใช้ในการเรียนเพียงพอ	กองการศึกษา/ศูนย์พัฒนาเด็กเล็ก
๔๐	ค่าใช้จ่ายในการจัดการศึกษาสำหรับศูนย์พัฒนาเด็กเล็กเทศบาลตำบลหน้าพระลาน - ค่าอุปกรณ์การเรียน	เพื่อจัดหาอุปกรณ์ให้เด็กนักเรียนศูนย์พัฒนาเด็กเล็ก	ค่าอุปกรณ์การเรียน คนละ ๒๐๐ บาท/ปี	๑๘,๐๐๐	๑๘,๐๐๐	๑๘,๐๐๐	๑๘,๐๐๐	๑๘,๐๐๐	เด็กมีอุปกรณ์การเรียนเพียงพอ	นักเรียนมีอุปกรณ์การเรียนสำหรับการเรียนอย่างเพียงพอ	กองการศึกษา/ศูนย์พัฒนาเด็กเล็ก
๔๑	ค่าใช้จ่ายในการจัดการศึกษาสำหรับศูนย์พัฒนาเด็กเล็กเทศบาลตำบลหน้าพระลาน - ค่าเครื่องแบบนักเรียน	เพื่อจัดหาเครื่องแบบนักเรียนให้เด็กนักเรียนศูนย์พัฒนาเด็กเล็ก	ค่าเครื่องแบบนักเรียน คนละ ๓๐๐ บาท/ปี	๒๗,๐๐๐	๒๗,๐๐๐	๒๗,๐๐๐	๒๗,๐๐๐	๒๗,๐๐๐	เด็กมีเครื่องแบบนักเรียนเพียงพอ	นักเรียนมีเครื่องแบบนักเรียนสวมใส่มาเรียนอย่างเพียงพอ	กองการศึกษา/ศูนย์พัฒนาเด็กเล็ก

๒. บัญชีโครงการพัฒนาท้องถิ่น

แบบ ผ. ๐๒

รายละเอียดโครงการพัฒนา
แผนพัฒนาท้องถิ่น (พ.ศ. ๒๕๖๖ - ๒๕๗๐)
เทศบาลตำบลหน้าพระลาน อำเภอเฉลิมพระเกียรติ จังหวัดสระบุรี

- ก. ยุทธศาสตร์จังหวัดที่ ๓ เสริมสร้างความมั่นคงและสังคมคุณภาพตามวิถีมิติปัญญาไทย
ข. ยุทธศาสตร์การพัฒนาขององค์กรปกครองส่วนท้องถิ่นในเขตจังหวัดสระบุรีที่ ๑ การพัฒนาคุณภาพชีวิต
๓. ยุทธศาสตร์ด้านการพัฒนาและส่งเสริมการศึกษา ศาสนา และวัฒนธรรม

๓.๑ แผนงานการศึกษา

ที่	โครงการ	วัตถุประสงค์	เป้าหมาย (ผลผลิตของโครงการ)	งบประมาณ					ตัวชี้วัด (KPI)	ผลที่คาดว่าจะได้รับ	หน่วยงาน รับผิดชอบหลัก
				๒๕๖๖ (บาท)	๒๕๖๗ (บาท)	๒๕๖๘ (บาท)	๒๕๖๙ (บาท)	๒๕๗๐ (บาท)			
๔๒	ค่าใช้จ่ายในการจัดการศึกษาสำหรับศูนย์พัฒนาเด็กเล็กเทศบาลตำบลหน้าพระลาน - ค่ากิจกรรมพัฒนาผู้เรียน	เพื่อพัฒนาการเรียนการสอนให้ได้มาตรฐานและมีคุณภาพ	ค่ากิจกรรมพัฒนาผู้เรียน คนละ ๔๓๐ บาท/ปี	๓๘,๗๐๐	๓๘,๗๐๐	๓๘,๗๐๐	๓๘,๗๐๐	๓๘,๗๐๐	เด็กได้รับการเรียนการสอนที่เพียงพอและเหมาะสม	ศูนย์พัฒนาเด็กเล็ก มีวัสดุอุปกรณ์สำหรับจัดการเรียนการสอนที่ได้มาตรฐาน	กองการศึกษา/ศูนย์พัฒนาเด็กเล็ก
๔๓	จ้างเหมาบริการผู้รับจ้างในการสนับสนุนการปฏิบัติงานต่าง ๆ ของกองการศึกษา	เพื่อเสริมการปฏิบัติงานในหน้าที่ต่าง ๆ ให้เหมาะสมและประหยัดเพื่อประโยชน์ทางราชการ	จ้างเหมาบุคคลภายนอกมาดำเนินการต่าง ๆ ในการปฏิบัติงานของกองการศึกษา	๓๒๔,๐๐๐	๓๒๔,๐๐๐	๓๒๔,๐๐๐	๓๒๔,๐๐๐	๓๒๔,๐๐๐	ประชาชนมารับบริการได้รับความพึงพอใจ ไม่น้อยกว่าร้อยละ ๘๐	การบริหารงานบุคคลมีประสิทธิภาพและประหยัดงบประมาณ	กองการศึกษา
๔๔	ค่าบำรุงรักษาและปรับปรุงครุภัณฑ์	เพื่อซ่อมแซม บำรุงรักษาโครงสร้างของครุภัณฑ์ขนาดใหญ่ รวมทั้งการประกอบ ตัดแปลง ต่อเติม หรือปรับปรุงครุภัณฑ์ต่าง ๆ ของเทศบาล	ครุภัณฑ์ต่าง ๆ ของเทศบาลตำบลหน้าพระลาน	๑๐๐,๐๐๐	๑๐๐,๐๐๐	๑๐๐,๐๐๐	๑๐๐,๐๐๐	๑๐๐,๐๐๐	สภาพพร้อมใช้งาน ไม่น้อยกว่าร้อยละ ๙๐	ครุภัณฑ์ และอุปกรณ์ต่าง ๆ อยู่ในสภาพพร้อมสำหรับการใช้งานอยู่เสมอ	กองการศึกษา

๒. บัญชีโครงการพัฒนาท้องถิ่น

แบบ ผ. ๐๒

รายละเอียดโครงการพัฒนา
แผนพัฒนาท้องถิ่น (พ.ศ. ๒๕๖๖ - ๒๕๗๐)
เทศบาลตำบลหน้าพระลาน อำเภอเฉลิมพระเกียรติ จังหวัดสระบุรี

- ก. ยุทธศาสตร์จังหวัดที่ ๓ เสริมสร้างความมั่นคงและสังคมคุณภาพตามวิถีมิติปัญญาไทย
ข. ยุทธศาสตร์การพัฒนาขององค์กรปกครองส่วนท้องถิ่นในเขตจังหวัดสระบุรีที่ ๑ การพัฒนาคุณภาพชีวิต
๓. ยุทธศาสตร์ด้านการพัฒนาและส่งเสริมการศึกษา ศาสนา และวัฒนธรรม

๓.๑ แผนงานการศึกษา

ที่	โครงการ	วัตถุประสงค์	เป้าหมาย (ผลผลิตของโครงการ)	งบประมาณ					ตัวชี้วัด (KPI)	ผลที่คาดว่าจะได้รับ	หน่วยงาน รับผิดชอบหลัก
				๒๕๖๖ (บาท)	๒๕๖๗ (บาท)	๒๕๖๘ (บาท)	๒๕๖๙ (บาท)	๒๕๗๐ (บาท)			
๔๕	ค่าบำรุงรักษาและปรับปรุงที่ดิน และสิ่งก่อสร้าง	เพื่อปรับปรุงที่ดิน รวมถึงเพื่อตัด แปลง ต่อเติม หรือปรับปรุงสิ่งก่อสร้างต่าง ๆ ของเทศบาล	ที่ดินและสิ่งก่อสร้างต่าง ๆ ของเทศบาล ตำบลหน้าพระลาน	๒๐๐,๐๐๐	๒๐๐,๐๐๐	๒๐๐,๐๐๐	๒๐๐,๐๐๐	๒๐๐,๐๐๐	ประชาชนมีความพึงพอใจ ร้อยละ ๘๐	ประชาชนได้รับความสะดวกสบายในการมารับบริการ	กองการศึกษา
๔๖	ห้องเรียนส่งเสริมทักษะการเรียนรู้สำหรับเด็กปฐมวัย	- เพื่อเป็นการส่งเสริมพัฒนาการของเด็ก - เพื่อให้เด็กนักเรียนในศูนย์พัฒนาเด็กเล็กมีแหล่งเรียนรู้เพิ่มขึ้น	จัดหาห้องเรียนส่งเสริมทักษะการเรียนรู้สำหรับเด็กปฐมวัย จำนวน ๑ ชุด	-	๕๐๐,๐๐๐	-	-	-	ร้อยละ ๙๐ ของผู้ใช้บริการพึงพอใจ	เด็กได้รับการส่งเสริมพัฒนาการทั้ง ๔ ด้านเพิ่มขึ้น และมีแหล่งเรียนรู้เพิ่มขึ้น	กองการศึกษา
รวม ๔๖ โครงการ				๙,๓๙๙,๔๐๐	๙,๘๙๙,๔๐๐	๙,๓๙๙,๔๐๐	๙,๓๙๙,๔๐๐	๙,๓๙๙,๔๐๐			

๒. บัญชีโครงการพัฒนาท้องถิ่น

รายละเอียดโครงการพัฒนา
แผนพัฒนาท้องถิ่น (พ.ศ. ๒๕๖๖ - ๒๕๗๐)
เทศบาลตำบลหน้าพระลาน อำเภอเฉลิมพระเกียรติ จังหวัดสระบุรี

ก. ยุทธศาสตร์จังหวัดที่ ๓ เสริมสร้างความมั่นคงและสังคมคุณภาพตามวิถีมิติปัญญาไทย

ข. ยุทธศาสตร์การพัฒนาขององค์กรปกครองส่วนท้องถิ่นในเขตจังหวัดสระบุรีที่ ๓ การส่งเสริมอนุรักษ์และฟื้นฟูขนบธรรมเนียมประเพณีและวัฒนธรรมท้องถิ่น

๓. ยุทธศาสตร์ด้านการพัฒนาและส่งเสริมการศึกษา ศาสนา และวัฒนธรรม

๓.๒ แผนงานการศึกษา วัฒนธรรม และนันทนาการ

ที่	โครงการ	วัตถุประสงค์	เป้าหมาย (ผลผลิตของโครงการ)	งบประมาณ					ตัวชี้วัด (KPI)	ผลที่คาดว่าจะได้รับ	หน่วยงาน รับผิดชอบหลัก
				๒๕๖๖ (บาท)	๒๕๖๗ (บาท)	๒๕๖๘ (บาท)	๒๕๖๙ (บาท)	๒๕๗๐ (บาท)			
๑	โครงการรณรงค์เพื่อป้องกันและแก้ไขปัญหายาเสพติด	เพื่อเป็นการรณรงค์ป้องกันและแก้ไขปัญหายาเสพติด โดยใช้กิจกรรมต่างๆ เป็นสื่อ	การจัดกิจกรรมรณรงค์ต่าง ๆ เช่น การประชุม การอบรม การสัมมนา การปลูกป่าชายเลน การปลูกต้นไม้	๑๐๐,๐๐๐	๑๐๐,๐๐๐	๑๐๐,๐๐๐	๑๐๐,๐๐๐	๑๐๐,๐๐๐	ความพึงพอใจของผู้เข้าร่วมกิจกรรม ร้อยละ ๘๐ โดยใช้แบบประเมิน	เยาวชนได้ใช้เวลาว่างให้เป็นประโยชน์	กองการศึกษา
๒	โครงการค่ายเยาวชน	- เพื่อเป็นค่าใช้จ่ายในการจัดกิจกรรมค่ายเยาวชน -เพื่อให้เยาวชนรู้จักการรวมกลุ่มและการทำงานเป็นทีม	เพื่อให้เยาวชนในเขตเทศบาล รู้จักการรวมกลุ่มและการทำงานเป็นทีม	๑๐๐,๐๐๐	๑๐๐,๐๐๐	๑๐๐,๐๐๐	๑๐๐,๐๐๐	๑๐๐,๐๐๐	ความพึงพอใจของผู้เข้าร่วมกิจกรรม ร้อยละ ๘๐	เยาวชนในเทศบาลได้รวมกลุ่มและสร้างคุณภาพชีวิตที่ดี	กองการศึกษา
๓	โครงการแข่งขันกีฬาฟุตบอลเพื่อรณรงค์และป้องกันยาเสพติด	เพื่อเป็นการรณรงค์และป้องกันยาเสพติดในเด็กเยาวชนและประชาชน โดยใช้กีฬาเป็นสื่อ และเพื่อส่งเสริมเด็ก เยาวชน และประชาชนได้ใช้เวลาว่างให้เป็นประโยชน์	จัดการแข่งขันกีฬาฟุตบอลให้กับเด็กและเยาวชนในเขตเทศบาล	๑๐๐,๐๐๐	๑๐๐,๐๐๐	๑๐๐,๐๐๐	๑๐๐,๐๐๐	๑๐๐,๐๐๐	ความพึงพอใจของผู้เข้าร่วมกิจกรรม ร้อยละ ๘๐ โดยใช้แบบประเมิน	เยาวชนได้ใช้เวลาว่างให้เป็นประโยชน์	กองการศึกษา

๒. บัญชีโครงการพัฒนาท้องถิ่น

แบบ ผ. ๐๒

รายละเอียดโครงการพัฒนา
แผนพัฒนาท้องถิ่น (พ.ศ. ๒๕๖๖ - ๒๕๗๐)
เทศบาลตำบลหน้าพระลาน อำเภอเฉลิมพระเกียรติ จังหวัดสระบุรี

ก. ยุทธศาสตร์จังหวัดที่ ๓ เสริมสร้างความมั่นคงและสังคมคุณภาพตามวิถีมิติปัญญาไทย

ข. ยุทธศาสตร์การพัฒนาขององค์กรปกครองส่วนท้องถิ่นในเขตจังหวัดสระบุรีที่ ๓ การส่งเสริมอนุรักษ์และฟื้นฟูขนบธรรมเนียมประเพณีและวัฒนธรรมท้องถิ่น

๓. ยุทธศาสตร์ด้านการพัฒนาและส่งเสริมการศึกษา ศาสนา และวัฒนธรรม

๓.๒ แผนงานการศึกษา วัฒนธรรม และนันทนาการ

ที่	โครงการ	วัตถุประสงค์	เป้าหมาย (ผลผลิตของโครงการ)	งบประมาณ					ตัวชี้วัด (KPI)	ผลที่คาดว่าจะได้รับ	หน่วยงาน รับผิดชอบหลัก
				๒๕๖๖ (บาท)	๒๕๖๗ (บาท)	๒๕๖๘ (บาท)	๒๕๖๙ (บาท)	๒๕๗๐ (บาท)			
๔	โครงการวันเด็กแห่งชาติ	เพื่อให้เด็กและเยาวชนได้ตระหนักถึงความสำคัญของตนในฐานะพลเมืองของชาติ	เด็กและเยาวชนในเขตเทศบาล เข้าร่วมงานวันเด็กโดยทั่วถึงกัน จำนวน ๑ วัน	๒๕๐,๐๐๐	๒๕๐,๐๐๐	๒๕๐,๐๐๐	๒๕๐,๐๐๐	๒๕๐,๐๐๐	ความพึงพอใจของผู้เข้าร่วมกิจกรรม ร้อยละ ๘๐ โดยใช้แบบประเมิน	เด็กและเยาวชนในเขตเทศบาลฯ มีวิสัยทัศน์กว้างไกล และเกิดความสนุกสนานในกิจกรรมงานวันเด็ก	กองการศึกษา
๕	โครงการเข้าร่วมแข่งขันกีฬา อปท. จังหวัดสระบุรี	เพื่อส่งเสริมและสนับสนุนให้พนักงานได้ออกกำลังกาย และสร้างความสามัคคีระหว่าง อปท. จังหวัดสระบุรี	เข้าร่วมกิจกรรมแข่งขันกีฬา อปท. จังหวัดสระบุรี	๕๐,๐๐๐	๕๐,๐๐๐	๕๐,๐๐๐	๕๐,๐๐๐	๕๐,๐๐๐	ความพึงพอใจของผู้เข้าร่วมกิจกรรม ร้อยละ ๘๐	พนักงาน เจ้าหน้าที่ ลูกจ้างของเทศบาลฯ เข้าร่วมโครงการ	กองการศึกษา
๖	โครงการจัดกิจกรรมวันเยาวชนแห่งชาติ	เพื่อปลูกจิตสำนึกแก่เยาวชนให้ตระหนักถึงความสำคัญของตนเองในฐานะเยาวชนของชาติ	จัดกิจกรรมในวันเยาวชนแห่งชาติ	๒๐,๐๐๐	๒๐,๐๐๐	๒๐,๐๐๐	๒๐,๐๐๐	๒๐,๐๐๐	ความพึงพอใจของผู้เข้าร่วมกิจกรรม ร้อยละ ๘๐	เด็ก เยาวชน ประชาชนได้ใช้เวลาว่างให้เป็นประโยชน์	กองการศึกษา

๒. บัญชีโครงการพัฒนาท้องถิ่น

แบบ ผ. ๐๒

รายละเอียดโครงการพัฒนา
แผนพัฒนาท้องถิ่น (พ.ศ. ๒๕๖๖ - ๒๕๗๐)
เทศบาลตำบลหน้าพระลาน อำเภอเฉลิมพระเกียรติ จังหวัดสระบุรี

ก. ยุทธศาสตร์จังหวัดที่ ๓ เสริมสร้างความมั่นคงและสังคมคุณภาพตามวิถีมิติปัญญาไทย

ข. ยุทธศาสตร์การพัฒนาขององค์กรปกครองส่วนท้องถิ่นในเขตจังหวัดสระบุรีที่ ๓ การส่งเสริมอนุรักษ์และฟื้นฟูขนบธรรมเนียมประเพณีและวัฒนธรรมท้องถิ่น

๓. ยุทธศาสตร์ด้านการพัฒนาและส่งเสริมการศึกษา ศาสนา และวัฒนธรรม

๓.๒ แผนงานการศึกษา วัฒนธรรม และนันทนาการ

ที่	โครงการ	วัตถุประสงค์	เป้าหมาย (ผลผลิตของโครงการ)	งบประมาณ					ตัวชี้วัด (KPI)	ผลที่คาดว่าจะได้รับ	หน่วยงาน รับผิดชอบหลัก
				๒๕๖๖ (บาท)	๒๕๖๗ (บาท)	๒๕๖๘ (บาท)	๒๕๖๙ (บาท)	๒๕๗๐ (บาท)			
๗	โครงการส่งนักกีฬาชมรมต่าง ๆ ของเทศบาล เข้าร่วมการแข่งขันกีฬาในรายการต่าง ๆ	เพื่อส่งเสริมสนับสนุนให้เยาวชนได้ออกกำลังกายและใช้เวลาว่างให้เป็นประโยชน์	ส่งนักกีฬาชมรมต่าง ๆ ของเทศบาลเข้าร่วมการแข่งขันกีฬาในรายการต่าง ๆ	๘๐,๐๐๐	๘๐,๐๐๐	๘๐,๐๐๐	๘๐,๐๐๐	๘๐,๐๐๐	ความพึงพอใจของผู้เข้าร่วมกิจกรรม พึงพอใจร้อยละ ๘๐	เด็ก เยาวชน ประชาชนได้ใช้เวลาว่างให้เป็นประโยชน์	กองการศึกษา
๘	กีฬาสำหรับเด็กนักเรียน	เพื่อส่งเสริมให้เด็กได้ออกกำลังกาย, ได้รู้จักกฎมารยาทในการแข่งขัน	จัดแข่งขันกีฬาภายในศูนย์พัฒนาเด็กเล็กฯ และโรงเรียนอนุบาลฯ จำนวน ๑ วัน	๑๐,๐๐๐	๑๐,๐๐๐	๑๐,๐๐๐	๑๐,๐๐๐	๑๐,๐๐๐	ความพึงพอใจของผู้เข้าร่วมกิจกรรม พึงพอใจร้อยละ ๘๐	เด็กได้รู้จักกฎ กติกา มารยาท ในการแข่งขัน	กองการศึกษา
๙	ประเพณีลอยกระทง	- เพื่อสืบสานประเพณีลอยกระทงให้ดำรงสืบไป - เพื่อให้ประชาชนมีส่วนร่วมในกิจกรรมที่เทศบาลจัดขึ้น - เพื่อให้ประชาชนมีความรักความสามัคคี	จัดกิจกรรมเกี่ยวกับประเพณีลอยกระทง	๒๐๐,๐๐๐	๒๐๐,๐๐๐	๒๐๐,๐๐๐	๒๐๐,๐๐๐	๒๐๐,๐๐๐	ความพึงพอใจของผู้เข้าร่วมกิจกรรม ร้อยละ ๘๐	ประชาชนเห็นความสำคัญของประเพณีให้สืบต่อไป	กองการศึกษา

๒. บัญชีโครงการพัฒนาท้องถิ่น

แบบ ผ. ๐๒

รายละเอียดโครงการพัฒนา
แผนพัฒนาท้องถิ่น (พ.ศ. ๒๕๖๖ - ๒๕๗๐)
เทศบาลตำบลหน้าพระลาน อำเภอเฉลิมพระเกียรติ จังหวัดสระบุรี

ก. ยุทธศาสตร์จังหวัดที่๓ เสริมสร้างความมั่นคงและสังคมคุณภาพตามวิถีมิติปัญญาไทย

ข. ยุทธศาสตร์การพัฒนาขององค์กรปกครองส่วนท้องถิ่นในเขตจังหวัดสระบุรีที่ ๓ การส่งเสริมอนุรักษ์และฟื้นฟูขนบธรรมเนียมประเพณีและวัฒนธรรมท้องถิ่น

๓. ยุทธศาสตร์ด้านการพัฒนาและส่งเสริมการศึกษา ศาสนา และวัฒนธรรม

๓.๒ แผนงานการศึกษา วัฒนธรรม และนันทนาการ

ที่	โครงการ	วัตถุประสงค์	เป้าหมาย (ผลผลิตของโครงการ)	งบประมาณ					ตัวชี้วัด (KPI)	ผลที่คาดว่าจะได้รับ	หน่วยงาน รับผิดชอบหลัก
				๒๕๖๖ (บาท)	๒๕๖๗ (บาท)	๒๕๖๘ (บาท)	๒๕๖๙ (บาท)	๒๕๗๐ (บาท)			
๑๐	โครงการจัดงานวันสำคัญ ของชาติ ศาสนา พระมหากษัตริย์ และประเพณีต่าง ๆ	- เพื่อเป็นการสืบสาน วัฒนธรรม ประเพณี และกิจกรรมอันเกี่ยวเนื่อง กับชาติ ศาสนา พระมหากษัตริย์ และ ประเพณีต่าง ๆ - เพื่อให้ประชาชนมี ส่วนร่วมในกิจกรรม ที่เทศบาลจัดขึ้น - เพื่อให้ประชาชนมี ความรักความสามัคคี	ค่าใช้จ่ายต่าง ๆ ในการ จัดงานวันสำคัญของ ชาติ ศาสนา พระมหากษัตริย์ และประเพณีต่าง ๆ เช่น ถวายเทียนพรรษา และผ้าอาบน้ำฝน	๑๐๐,๐๐๐	๑๐๐,๐๐๐	๑๐๐,๐๐๐	๑๐๐,๐๐๐	๑๐๐,๐๐๐	ความพึงพอใจของ ผู้เข้าร่วมกิจกรรม ร้อยละ ๘๐	ประชาชนเห็น ความสำคัญในการ ฟื้นฟูและสืบสาน วัฒนธรรมและ จริยธรรม	กองการศึกษา

๒. บัญชีโครงการพัฒนาท้องถิ่น

แบบ ผ. ๐๒

รายละเอียดโครงการพัฒนา
แผนพัฒนาท้องถิ่น (พ.ศ. ๒๕๖๖ - ๒๕๗๐)
เทศบาลตำบลหน้าพระลาน อำเภอเฉลิมพระเกียรติ จังหวัดสระบุรี

ก. ยุทธศาสตร์จังหวัดที่๓ เสริมสร้างความมั่นคงและสังคมคุณภาพตามวิถีมิติปัญญาไทย

ข. ยุทธศาสตร์การพัฒนาขององค์กรปกครองส่วนท้องถิ่นในเขตจังหวัดสระบุรีที่ ๓ การส่งเสริมอนุรักษ์และฟื้นฟูขนบธรรมเนียมประเพณีและวัฒนธรรมท้องถิ่น

๓. ยุทธศาสตร์ด้านการพัฒนาและส่งเสริมการศึกษา ศาสนา และวัฒนธรรม

๓.๒ แผนงานการศึกษา วัฒนธรรม และนันทนาการ

ที่	โครงการ	วัตถุประสงค์	เป้าหมาย (ผลผลิตของโครงการ)	งบประมาณ					ตัวชี้วัด (KPI)	ผลที่คาดว่าจะได้รับ	หน่วยงาน รับผิดชอบหลัก
				๒๕๖๖ (บาท)	๒๕๖๗ (บาท)	๒๕๖๘ (บาท)	๒๕๖๙ (บาท)	๒๕๗๐ (บาท)			
๑๑	โครงการงานกวนข้าวมธุปายาส (ข้าวทิพย์)	- เพื่อเป็นการส่งเสริมและสืบสานประเพณีกวนข้าวมธุปายาสให้คงอยู่สืบไป - เพื่อให้ประชาชนมีส่วนร่วมในกิจกรรมที่เทศบาลจัดขึ้น - เพื่อให้ประชาชนมีความรักความสามัคคี	จัดงานกวนข้าวมธุปายาส (ข้าวทิพย์) จำนวน ๑ วัน	๕๐,๐๐๐	๕๐,๐๐๐	๕๐,๐๐๐	๕๐,๐๐๐	๕๐,๐๐๐	ความพึงพอใจของผู้เข้าร่วมกิจกรรม พึงพอใจ ร้อยละ ๘๐	ประเพณีกวนข้าวทิพย์คงอยู่สืบไป	กองการศึกษา
๑๒	ประเพณีสงกรานต์และสรงน้ำพระ	- เพื่อสืบสานประเพณีอันดีงามของท้องถิ่นให้ดำรงสืบไป - เพื่อให้ประชาชนมีส่วนร่วมในกิจกรรมที่เทศบาลจัดขึ้น - เพื่อให้ประชาชนมีความรักความสามัคคี	จัดกิจกรรมเกี่ยวกับประเพณีสงกรานต์	๒๐๐,๐๐๐	๒๐๐,๐๐๐	๒๐๐,๐๐๐	๒๐๐,๐๐๐	๒๐๐,๐๐๐	ความพึงพอใจของผู้เข้าร่วมกิจกรรม ร้อยละ ๘๐	ประชาชนเห็นความสำคัญของประเพณีให้สืบต่อไป	กองการศึกษา

๒. บัญชีโครงการพัฒนาท้องถิ่น

รายละเอียดโครงการพัฒนา
แผนพัฒนาท้องถิ่น (พ.ศ. ๒๕๖๖ - ๒๕๗๐)
เทศบาลตำบลหน้าพระลาน อำเภอเฉลิมพระเกียรติ จังหวัดสระบุรี

ก. ยุทธศาสตร์จังหวัดที่๓ เสริมสร้างความมั่นคงและสังคมคุณภาพตามวิถีมิติปัญญาไทย

ข. ยุทธศาสตร์การพัฒนาขององค์กรปกครองส่วนท้องถิ่นในเขตจังหวัดสระบุรีที่ ๓ การส่งเสริมอนุรักษ์และฟื้นฟูขนบธรรมเนียมประเพณีและวัฒนธรรมท้องถิ่น

๓. ยุทธศาสตร์ด้านการพัฒนาและส่งเสริมการศึกษา ศาสนา และวัฒนธรรม

๓.๒ แผนงานการศึกษา วัฒนธรรม และนันทนาการ

ที่	โครงการ	วัตถุประสงค์	เป้าหมาย (ผลผลิตของโครงการ)	งบประมาณ					ตัวชี้วัด (KPI)	ผลที่คาดว่าจะได้รับ	หน่วยงาน รับผิดชอบหลัก
				๒๕๖๖ (บาท)	๒๕๖๗ (บาท)	๒๕๖๘ (บาท)	๒๕๖๙ (บาท)	๒๕๗๐ (บาท)			
๑๓	ส่งเสริม ฟื้นฟูและอนุรักษ์ ประเพณีในพื้นที่เทศบาล ตำบลหน้าพระลาน	- เพื่อสืบสานประเพณีอันดี งามของท้องถิ่นให้ดำรง สืบไป - เพื่อให้ประชาชนมี ส่วนร่วมในกิจกรรม ที่เทศบาลจัดขึ้น - เพื่อให้ประชาชนมี ความสามัคคี	จัดกิจกรรม จำนวน ๑ วัน	๒๐๐,๐๐๐	๒๐๐,๐๐๐	๒๐๐,๐๐๐	๒๐๐,๐๐๐	๒๐๐,๐๐๐	ความพึงพอใจของ ผู้เข้าร่วมกิจกรรม ไม่น้อยกว่า ร้อยละ ๘๐	ประชาชนเห็น ความสำคัญของ ประเพณีให้สืบ ต่อไป	กองการศึกษา
๑๔	ประเพณีสงกรานต์แห่ องค์ดำและเปลี่ยนผ้า อาบน้ําฝน	- เพื่อสืบสานประเพณี อันดีงามของท้องถิ่น ให้ดำรงสืบไป - เพื่อให้ประชาชนมี ส่วนร่วมในกิจกรรม ที่เทศบาลจัดขึ้น - เพื่อให้ประชาชนมี ความสามัคคี	จัดกิจกรรม จำนวน ๑ วัน	๒๐๐,๐๐๐	๒๐๐,๐๐๐	๒๐๐,๐๐๐	๒๐๐,๐๐๐	๒๐๐,๐๐๐	ความพึงพอใจของ ผู้เข้าร่วมกิจกรรม ไม่น้อยกว่า ร้อยละ ๘๐	ประชาชนเห็น ความสำคัญของ ประเพณีให้สืบ ต่อไป	กองการศึกษา

๒. บัญชีโครงการพัฒนาท้องถิ่น

แบบ ผ. ๐๒

รายละเอียดโครงการพัฒนา
 แผนพัฒนาท้องถิ่น (พ.ศ. ๒๕๖๖ - ๒๕๗๐)
 เทศบาลตำบลหน้าพระลาน อำเภอเฉลิมพระเกียรติ จังหวัดสระบุรี

- ก. ยุทธศาสตร์จังหวัดที่๓ เสริมสร้างความมั่นคงและสังคมคุณภาพตามวิถีมิติปัญญาไทย
- ข. ยุทธศาสตร์การพัฒนาขององค์กรปกครองส่วนท้องถิ่นในเขตจังหวัดสระบุรีที่ ๓ การส่งเสริมอนุรักษ์และฟื้นฟูขนบธรรมเนียมประเพณีและวัฒนธรรมท้องถิ่น
- ๓. ยุทธศาสตร์ด้านการพัฒนาและส่งเสริมการศึกษา ศาสนา และวัฒนธรรม

๓.๒ แผนงานการศึกษา วัฒนธรรม และนันทนาการ

ที่	โครงการ	วัตถุประสงค์	เป้าหมาย (ผลผลิตของโครงการ)	งบประมาณ					ตัวชี้วัด (KPI)	ผลที่คาดว่าจะได้รับ	หน่วยงาน รับผิดชอบหลัก
				๒๕๖๖ (บาท)	๒๕๖๗ (บาท)	๒๕๖๘ (บาท)	๒๕๖๙ (บาท)	๒๕๗๐ (บาท)			
๑๕	หล่อเทียนและถวายเทียน พรรษา	เพื่อให้เด็กได้รู้จัก วัฒนธรรมประเพณี อันดีงามของศาสนาพุทธ	จัดกิจกรรมหล่อเทียน และถวายเทียน	๕,๐๐๐	๕,๐๐๐	๕,๐๐๐	๕,๐๐๐	๕,๐๐๐	ความพึงพอใจของ ผู้เข้าร่วมกิจกรรม พึงพอใจ ร้อยละ ๘๐	เด็กประพฤติ ปฏิบัติตนตาม วัฒนธรรม ประเพณีอันดีงาม ของศาสนาพุทธ	กองการศึกษา/ โรงเรียนอนุบาลฯ
รวม ๑๕ โครงการ				๑,๖๖๕,๐๐๐	๑,๖๖๕,๐๐๐	๑,๖๖๕,๐๐๐	๑,๖๖๕,๐๐๐	๑,๖๖๕,๐๐๐			

๒. บัญชีโครงการพัฒนาท้องถิ่น

รายละเอียดโครงการพัฒนา
แผนพัฒนาท้องถิ่น (พ.ศ. ๒๕๖๖ - ๒๕๗๐)
เทศบาลตำบลหน้าพระลาน อำเภอเฉลิมพระเกียรติ จังหวัดสระบุรี

- ก. ยุทธศาสตร์จังหวัดที่ ๓ เสริมสร้างความมั่นคงและสังคมคุณภาพตามวิถีภูมิปัญญาไทย
- ข. ยุทธศาสตร์การพัฒนาขององค์กรปกครองส่วนท้องถิ่นในเขตจังหวัดที่ ๑ การพัฒนาคุณภาพชีวิต
- ๔. ยุทธศาสตร์ด้านความปลอดภัยในชีวิตและทรัพย์สินของประชาชน

๔.๑ แผนงานการรักษาความสงบภายใน

ที่	โครงการ	วัตถุประสงค์	เป้าหมาย (ผลผลิตของโครงการ)	งบประมาณ					ตัวชี้วัด (KPI)	ผลที่คาดว่าจะได้รับ	หน่วยงาน รับผิดชอบหลัก
				๒๕๖๖ (บาท)	๒๕๖๗ (บาท)	๒๕๖๘ (บาท)	๒๕๖๙ (บาท)	๒๕๗๐ (บาท)			
๑	ติดตั้งสัญญาณไฟ เครื่องหมายป้ายจราจร หรือป้ายบอกทางภายในเขตเทศบาล	เพื่อให้ประชาชนสัญจรไปมาอย่างสะดวกสบาย และมีความปลอดภัย	ติดตั้งสัญญาณไฟ เครื่องหมายป้ายจราจร หรือป้ายบอกทางภายในเขตเทศบาล	๒๐๐,๐๐๐	-	-	-	-	๑๗ ชุมชน	ประชาชนสัญจรไปมาอย่างสะดวกสบายและมีความปลอดภัย	กองช่าง
๒	โครงการรณรงค์ป้องกันและลดอุบัติเหตุทางถนนช่วงเทศกาล (๗ วันอันตราย)	- เพื่อจัดกิจกรรมสนับสนุนมาตรการลดการเกิดอุบัติเหตุ ลดจำนวนผู้บาดเจ็บ และเสียชีวิตบนท้องถนน - เพื่อแก้ไขปัญหาการปฏิบัติผิดกฎจราจร	เพื่อดำเนินการตั้งจุดตรวจร่วมกับเจ้าหน้าที่ตำรวจ เจ้าหน้าที่อำเภอ เจ้าหน้าที่จังหวัด และอาสาสมัครภายในเขตเทศบาลดำเนินการ ๒ ครั้ง/ปี ครั้งละ ๗ วัน คือ เทศกาลปีใหม่และเทศกาลสงกรานต์	๔๐,๐๐๐	๔๐,๐๐๐	๔๐,๐๐๐	๔๐,๐๐๐	๔๐,๐๐๐	- ปริมาณอุบัติเหตุบนท้องถนนลดน้อยลงกว่าปีที่ผ่านมา ร้อยละ ๒๐ - ประชาชนทำผิดกฎจราจรน้อยลงกว่าปีที่ผ่านมา ร้อยละ ๒๐	- การสูญเสียชีวิตและบาดเจ็บจากอุบัติเหตุทางถนนลดลง - ประชาชนตระหนักถึงความจำเป็นของการปฏิบัติตามกฎจราจร	สำนักปลัดเทศบาล (งานป้องกันและบรรเทาสาธารณภัย)

๒. บัญชีโครงการพัฒนาท้องถิ่น

แบบ ผ. ๐๒

รายละเอียดโครงการพัฒนา
แผนพัฒนาท้องถิ่น (พ.ศ. ๒๕๖๖ - ๒๕๗๐)
เทศบาลตำบลหน้าพระลาน อำเภอเฉลิมพระเกียรติ จังหวัดสระบุรี

- ก. ยุทธศาสตร์จังหวัดที่ ๓ เสริมสร้างความมั่นคงและสังคมคุณภาพตามวิถีภูมิปัญญาไทย
ข. ยุทธศาสตร์การพัฒนาขององค์กรปกครองส่วนท้องถิ่นในเขตจังหวัดที่ ๑ การพัฒนาคุณภาพชีวิต
๔. ยุทธศาสตร์ด้านความปลอดภัยในชีวิตและทรัพย์สินของประชาชน

๔.๑ แผนงานการรักษาความสงบภายใน

ที่	โครงการ	วัตถุประสงค์	เป้าหมาย (ผลผลิตของโครงการ)	งบประมาณ					ตัวชี้วัด (KPI)	ผลที่คาดว่าจะได้รับ	หน่วยงาน รับผิดชอบหลัก
				๒๕๖๖ (บาท)	๒๕๖๗ (บาท)	๒๕๖๘ (บาท)	๒๕๖๙ (บาท)	๒๕๗๐ (บาท)			
๓	โครงการฝึกอบรมอาสาสมัครป้องกันภัยฝ่ายพลเรือน (อปพร.)	เพื่อดำเนินการฝึกอบรมอปพร. ให้มีความรู้ ความเข้าใจในการป้องกันและบรรเทาสาธารณภัย และเป็นกำลังเสริมให้เจ้าหน้าที่	- ดำเนินการฝึกอบรมอปพร. จำนวนไม่น้อยกว่า ๔๐ คนต่อปี - ดำเนินการฝึกอบรมทบทวน อปพร. จำนวนไม่น้อยกว่า ๔๐ คนต่อปี	๑๐๐,๐๐๐	๑๐๐,๐๐๐	๑๐๐,๐๐๐	๑๐๐,๐๐๐	๑๐๐,๐๐๐	ร้อยละ ๘๐ ของอปพร. มีความรู้ความชำนาญ และทักษะในการปฏิบัติงานด้านสาธารณภัยมากขึ้น	อปพร. มีความรู้ความชำนาญ และมีความสามารถในการป้องกันและบรรเทาอันตราย ต่าง ๆ สร้างความมั่นใจในการช่วยเหลือผู้ประสบภัย	สำนักปลัดเทศบาล (งานป้องกันและบรรเทาสาธารณภัย)
๔	โครงการรณรงค์ให้ความรู้ฝึกดับเพลิงเบื้องต้น	เพื่อให้ประชาชนในเขตเทศบาลรู้จักวิธีป้องกันและใช้เครื่องมือดับเพลิง	ประชาชนในเขตเทศบาลจำนวน ๑๗ ชุมชน (ร่วมกับการออกหน่วยบริการประชาชน)	๒๐,๐๐๐	๒๐,๐๐๐	๒๐,๐๐๐	๒๐,๐๐๐	๒๐,๐๐๐	ร้อยละ ๘๐ มีความรู้ความเข้าใจเพิ่มมากขึ้น	เพื่อให้ประชาชนในเขตเทศบาลรู้จักวิธีป้องกันและใช้เครื่องมือดับเพลิง	สำนักปลัดเทศบาล (งานป้องกันและบรรเทาสาธารณภัย)

๒. บัญชีโครงการพัฒนาท้องถิ่น

แบบ ผ. ๐๒

รายละเอียดโครงการพัฒนา
แผนพัฒนาท้องถิ่น (พ.ศ. ๒๕๖๖ - ๒๕๗๐)
เทศบาลตำบลหน้าพระลาน อำเภอเฉลิมพระเกียรติ จังหวัดสระบุรี

- ก. ยุทธศาสตร์จังหวัดที่ ๓ เสริมสร้างความมั่นคงและสังคมคุณภาพตามวิถีภูมิปัญญาไทย
- ข. ยุทธศาสตร์การพัฒนาขององค์กรปกครองส่วนท้องถิ่นในเขตจังหวัดที่ ๑ การพัฒนาคุณภาพชีวิต
- ๔. ยุทธศาสตร์ด้านความปลอดภัยในชีวิตและทรัพย์สินของประชาชน

๔.๑ แผนงานการรักษาความสงบภายใน

ที่	โครงการ	วัตถุประสงค์	เป้าหมาย (ผลผลิตของโครงการ)	งบประมาณ					ตัวชี้วัด (KPI)	ผลที่คาดว่าจะได้รับ	หน่วยงาน รับผิดชอบหลัก
				๒๕๖๖ (บาท)	๒๕๖๗ (บาท)	๒๕๖๘ (บาท)	๒๕๖๙ (บาท)	๒๕๗๐ (บาท)			
๕	โครงการช่วยเหลือผู้ประสบ สาธารณภัย	เพื่อเป็นการช่วยเหลือและ สงเคราะห์ประชาชน ในเขตเทศบาลที่ประสบ สาธารณภัย และภัยพิบัติ ตามธรรมชาติ เช่น ภัยแล้ง ภัยหนาว อุทกภัย อัคคีภัย วาตภัย เป็นต้น	ประชาชนในเขตเทศบาล ที่ได้รับความเดือดร้อน จากสาธารณภัยต่าง ๆ เช่น ภัยแล้ง ภัยหนาว อุทกภัย อัคคีภัย วาตภัย เป็นต้น ได้รับการ สงเคราะห์ และความ ช่วยเหลือเพื่อบรรเทา ความเดือดร้อนใน เบื้องต้น	๑๐,๐๐๐	๑๐,๐๐๐	๑๐,๐๐๐	๑๐,๐๐๐	๑๐,๐๐๐	๑๐๐ % ของประชาชน ในเขตเทศบาลที่ได้รับ ความเดือดร้อนจาก สาธารณภัยต่าง ๆ เช่น ภัยแล้ง ภัยหนาว อุทกภัย อัคคีภัย วาตภัย ได้รับการ ช่วยเหลือ	ประชาชนที่ประสบ สาธารณภัยและภัย พิบัติตามธรรมชาติ ได้รับการสงเคราะห์ ช่วยเหลือบรรเทา ความเดือดร้อน ในเบื้องต้น และ สามารถดำเนินชีวิต ต่อไปได้อย่างปกติ	สำนักปลัด เทศบาล (งานป้องกันและ บรรเทาสาธารณภัย)

๒. บัญชีโครงการพัฒนาท้องถิ่น

แบบ ผ. ๐๒

รายละเอียดโครงการพัฒนา
แผนพัฒนาท้องถิ่น (พ.ศ. ๒๕๖๖ - ๒๕๗๐)
เทศบาลตำบลหน้าพระลาน อำเภอเฉลิมพระเกียรติ จังหวัดสระบุรี

- ก. ยุทธศาสตร์จังหวัดที่ ๓ เสริมสร้างความมั่นคงและสังคมคุณภาพตามวิถีกฎมปัญญาไทย
ข. ยุทธศาสตร์การพัฒนาขององค์กรปกครองส่วนท้องถิ่นในเขตจังหวัดที่ ๑ การพัฒนาคุณภาพชีวิต
๔. ยุทธศาสตร์ด้านความปลอดภัยในชีวิตและทรัพย์สินของประชาชน

๔.๑ แผนงานการรักษาความสงบภายใน

ที่	โครงการ	วัตถุประสงค์	เป้าหมาย (ผลผลิตของโครงการ)	งบประมาณ					ตัวชี้วัด (KPI)	ผลที่คาดว่าจะได้รับ	หน่วยงาน รับผิดชอบหลัก
				๒๕๖๖ (บาท)	๒๕๖๗ (บาท)	๒๕๖๘ (บาท)	๒๕๖๙ (บาท)	๒๕๗๐ (บาท)			
๖	โครงการฝึกซ้อมการป้องกันและบรรเทาสาธารณภัย	- เพื่อให้ประชาชน และนักเรียน มีความรู้ความเข้าใจในการป้องกันและบรรเทาสาธารณภัย - อบรมเจ้าหน้าที่เทศบาลให้ความรู้ และระงับอัคคีภัยตลอดจนอพยพหนีไฟ	- ชุมชนในเขตเทศบาลและโรงเรียนในเขตเทศบาลตำบลหน้าพระลาน - ซ้อมแผนป้องกันอัคคีภัยและอพยพหนีไฟ ณ สำนักงานเทศบาลตำบลหน้าพระลาน	๓๐,๐๐๐	๓๐,๐๐๐	๓๐,๐๐๐	๓๐,๐๐๐	๓๐,๐๐๐	ร้อยละ ๘๐ มีความรู้ความเข้าใจเพิ่มมากขึ้น	ประชาชน ครู นักเรียน เจ้าหน้าที่เทศบาล ฯลฯ มีความรู้ ความเข้าใจในการป้องกันและระงับอัคคีภัย และสามารถอพยพหนีไฟออกจากอาคารเพื่อลดการสูญเสียปฏิบัติตามกฎจราจร	สำนักปลัดเทศบาล (งานป้องกันและบรรเทาสาธารณภัย)
๗	โครงการพัฒนาเครือข่ายป้องกันและบรรเทาสาธารณภัย	พัฒนาเครือข่ายป้องกันและบรรเทาสาธารณภัยให้มีประสิทธิภาพ เพื่อรองรับการช่วยเหลือประชาชนกรณีเกิดอุบัติเหตุ หรือประสบสาธารณภัยต่าง ๆ อย่างทันท่วงที	จัดอบรมเพื่อพัฒนาเครือข่ายการป้องกันและบรรเทาสาธารณภัยร่วมกับผู้นำชุมชนจิตอาสา อาสาสมัครกู้ชีพ กู้ภัย เป็นต้น	-	-	๓๐,๐๐๐	๓๐,๐๐๐	๓๐,๐๐๐	จำนวนสมาชิกเครือข่ายการป้องกันและบรรเทาสาธารณภัยเพิ่มขึ้น	มีสมาชิกเครือข่ายในการช่วยเหลือประชาชนกรณีเกิดอุบัติเหตุ หรือประสบสาธารณภัยต่าง ๆ อย่างทันท่วงที	สำนักปลัดเทศบาล (งานป้องกันและบรรเทาสาธารณภัย)

๒. บัญชีโครงการพัฒนาท้องถิ่น

แบบ ผ. ๐๒

รายละเอียดโครงการพัฒนา
แผนพัฒนาท้องถิ่น (พ.ศ. ๒๕๖๖ - ๒๕๗๐)
เทศบาลตำบลหน้าพระลาน อำเภอเฉลิมพระเกียรติ จังหวัดสระบุรี

- ก. ยุทธศาสตร์จังหวัดที่ ๓ เสริมสร้างความมั่นคงและสังคมคุณภาพตามวิถีภูมิปัญญาไทย
ข. ยุทธศาสตร์การพัฒนาขององค์กรปกครองส่วนท้องถิ่นในเขตจังหวัดที่ ๑ การพัฒนาคุณภาพชีวิต

๔. ยุทธศาสตร์ด้านความปลอดภัยในชีวิตและทรัพย์สินของประชาชน

๔.๑ แผนงานการรักษาความสงบภายใน

ที่	โครงการ	วัตถุประสงค์	เป้าหมาย (ผลผลิตของโครงการ)	งบประมาณ					ตัวชี้วัด (KPI)	ผลที่คาดว่าจะได้รับ	หน่วยงาน รับผิดชอบหลัก
				๒๕๖๖ (บาท)	๒๕๖๗ (บาท)	๒๕๖๘ (บาท)	๒๕๖๙ (บาท)	๒๕๗๐ (บาท)			
๘	โครงการฝึกอบรม ชุดปฏิบัติการจิตอาสา ภัยพิบัติประจำเทศบาล ตำบลหน้าพระลาน	- เพื่อจัดตั้งชุดปฏิบัติการ จิตอาสาภัยพิบัติประจำ เทศบาลตำบลหน้าพระลาน ที่สามารถปฏิบัติหน้าที่ ช่วยเหลือเจ้าพนักงาน ป้องกันและบรรเทา สาธารณภัย - จิตอาสาพระราชทาน ในระดับพื้นที่ที่มีความ เข้มแข็งและมีทักษะความรู้ ความชำนาญ ในการจัดการ สาธารณภัย ระบบบัญชา เหตุการณ์	มีจิตอาสาพระราชทาน ในระดับพื้นที่ที่มีความ เข้มแข็งและมีทักษะ ความรู้ ความชำนาญ ในการจัดการภัยพิบัติ	๑๐๐,๐๐๐	๑๐๐,๐๐๐	๑๐๐,๐๐๐	๑๐๐,๐๐๐	๑๐๐,๐๐๐	ร้อยละ ๘๐ ของผู้เข้า รับการฝึกอบรม มีความรู้และสามารถ ปฏิบัติหน้าที่ช่วยเหลือ เจ้าพนักงานป้องกัน และบรรเทาสาธารณภัย ได้อย่างมีประสิทธิภาพ	- ผู้เข้ารับการฝึก อบรมสามารถ ปฏิบัติหน้าที่ ช่วยเหลือได้อย่าง มีประสิทธิภาพ - ชุดปฏิบัติการ จิตอาสาภัยพิบัติ ประจำเทศบาล ตำบลหน้าพระลาน สามารถปฏิบัติ หน้าที่ในภาวะ ฉุกเฉินให้เป็นระบบ รวดเร็ว ทันท่วง เหตุการณ์	สำนักปลัด เทศบาล (งานป้องกันและ บรรเทาสาธารณภัย)

๒. บัญชีโครงการพัฒนาท้องถิ่น

แบบ ผ. ๐๒

รายละเอียดโครงการพัฒนา
 แผนพัฒนาท้องถิ่น (พ.ศ. ๒๕๖๖ - ๒๕๗๐)
 เทศบาลตำบลหน้าพระลาน อำเภอเฉลิมพระเกียรติ จังหวัดสระบุรี

- ก. ยุทธศาสตร์จังหวัดที่ ๓ เสริมสร้างความมั่นคงและสังคมคุณภาพตามวิถีภูมิปัญญาไทย
- ข. ยุทธศาสตร์การพัฒนาขององค์กรปกครองส่วนท้องถิ่นในเขตจังหวัดที่ ๑ การพัฒนาคุณภาพชีวิต
- ๔. ยุทธศาสตร์ด้านความปลอดภัยในชีวิตและทรัพย์สินของประชาชน

๔.๑ แผนงานการรักษาความสงบภายใน

ที่	โครงการ	วัตถุประสงค์	เป้าหมาย (ผลผลิตของโครงการ)	งบประมาณ					ตัวชี้วัด (KPI)	ผลที่คาดว่าจะได้รับ	หน่วยงาน รับผิดชอบหลัก
				๒๕๖๖ (บาท)	๒๕๖๗ (บาท)	๒๕๖๘ (บาท)	๒๕๖๙ (บาท)	๒๕๗๐ (บาท)			
๙	โครงการพัฒนาการปฏิบัติงานของเจ้าหน้าที่ป้องกันและบรรเทาสาธารณภัย	เพื่อเพิ่มขีดความสามารถในการปฏิบัติงานอย่างมีประสิทธิภาพ	เจ้าหน้าที่ป้องกันและบรรเทาสาธารณภัยและเจ้าหน้าที่ที่เกี่ยวข้อง	๓๐,๐๐๐	๓๐,๐๐๐	๓๐,๐๐๐	๓๐,๐๐๐	๓๐,๐๐๐	ร้อยละ ๘๐ ของผู้เข้าอบรมมีความรู้ความเข้าใจ ต่อการปฏิบัติงานเพิ่มมากขึ้น	เจ้าหน้าที่ป้องกันและบรรเทาสาธารณภัยมีความรู้ความสามารถปฏิบัติหน้าที่อย่างมีประสิทธิภาพ	สำนักปลัดเทศบาล (งานป้องกันและบรรเทาสาธารณภัย)
รวม ๙ โครงการ				๕๓๐,๐๐๐	๓๓๐,๐๐๐	๓๖๐,๐๐๐	๓๖๐,๐๐๐	๓๖๐,๐๐๐			

๒. บัญชีโครงการพัฒนาท้องถิ่น

รายละเอียดโครงการพัฒนา
แผนพัฒนาท้องถิ่น (พ.ศ. ๒๕๖๖ - ๒๕๗๐)
เทศบาลตำบลหน้าพระลาน อำเภอเฉลิมพระเกียรติ จังหวัดสระบุรี

- ก. ยุทธศาสตร์จังหวัดที่ ๔ เสริมสร้างความมั่นคงและสังคมคุณภาพตามวิถีภูมิปัญญาไทย
- ข. ยุทธศาสตร์การพัฒนาขององค์กรปกครองส่วนท้องถิ่นในเขตจังหวัดที่ ๔ การพัฒนาองค์กรและบุคลากรสู่การบริหารจัดการที่ดี
- ๕. ยุทธศาสตร์ด้านการพัฒนาองค์กรและบุคลากร

๕.๑ แผนงานบริหารงานทั่วไป

ที่	โครงการ	วัตถุประสงค์	เป้าหมาย (ผลผลิตของโครงการ)	งบประมาณ					ตัวชี้วัด (KPI)	ผลที่คาดว่าจะได้รับ	หน่วยงาน รับผิดชอบหลัก
				๒๕๖๖ (บาท)	๒๕๖๗ (บาท)	๒๕๖๘ (บาท)	๒๕๖๙ (บาท)	๒๕๗๐ (บาท)			
๑	ปรับปรุงสถานที่ให้บริการงานทะเบียนราษฎรและห้องควบคุมระบบคอมพิวเตอร์งานทะเบียนราษฎร	เพื่อปรับปรุงระบบการบริการประชาชนให้ประชาชนเข้าใจในการมารับบริการ	สำนักทะเบียนท้องถิ่นเทศบาลตำบลหน้าพระลาน	๑๕๐,๐๐๐	๑๕๐,๐๐๐	๑๕๐,๐๐๐	๑๕๐,๐๐๐	๑๕๐,๐๐๐	ประชาชนมารับบริการได้รับความพึงพอใจไม่น้อยกว่า ร้อยละ ๘๐	ประชาชนได้รับความเข้าใจในงานทะเบียนราษฎรและได้รับการบริการที่รวดเร็วขึ้น	สำนักปลัดเทศบาล (งานทะเบียนราษฎร)
๒	บำรุงรักษาและพัฒนาระบบคอมพิวเตอร์ของสำนักทะเบียนท้องถิ่นเทศบาลตำบลหน้าพระลาน	เพื่อซ่อมแซม บำรุงดูแลรักษาพัฒนาระบบสำนักทะเบียนท้องถิ่นเทศบาลตำบลหน้าพระลาน	สำนักทะเบียนท้องถิ่นเทศบาลตำบลหน้าพระลาน	๓๐๐,๐๐๐	๓๐๐,๐๐๐	๓๐๐,๐๐๐	๓๐๐,๐๐๐	๓๐๐,๐๐๐	ประชาชนมารับบริการได้รับความพึงพอใจไม่น้อยกว่า ร้อยละ ๘๐	ประชาชนได้รับความเข้าใจในงานทะเบียนราษฎรและได้รับการบริการที่รวดเร็วขึ้น	สำนักปลัดเทศบาล (งานทะเบียนราษฎร)
๓	ประชาสัมพันธ์เกี่ยวกับงานทะเบียนราษฎรและค่าธรรมเนียม	เพื่อเผยแพร่ประชาสัมพันธ์เกี่ยวกับงานทะเบียนราษฎรและค่าธรรมเนียมให้ประชาชนทราบ	จัดทำแผ่นพับ ป้ายประชาสัมพันธ์เกี่ยวกับงานทะเบียนราษฎรและค่าธรรมเนียม	๑๐,๐๐๐	๑๐,๐๐๐	๑๐,๐๐๐	๑๐,๐๐๐	๑๐,๐๐๐	ประชาชนได้รับข้อมูลข่าวสาร ไม่น้อยกว่า ร้อยละ ๘๐	ประชาชนได้ทราบขั้นตอนทะเบียนราษฎร	สำนักปลัดเทศบาล (งานทะเบียนราษฎร)

๒. บัญชีโครงการพัฒนาท้องถิ่น

แบบ ผ. ๐๒

รายละเอียดโครงการพัฒนา
แผนพัฒนาท้องถิ่น (พ.ศ. ๒๕๖๖ - ๒๕๗๐)
เทศบาลตำบลหน้าพระลาน อำเภอเฉลิมพระเกียรติ จังหวัดสระบุรี

- ก. ยุทธศาสตร์จังหวัดที่ ๔ เสริมสร้างความมั่นคงและสังคมคุณภาพตามวิถีกฎมปัญญาไทย
ข. ยุทธศาสตร์การพัฒนาขององค์กรปกครองส่วนท้องถิ่นในเขตจังหวัดที่ ๔ การพัฒนาองค์กรและบุคลากรสู่การบริหารจัดการที่ดี
๕. ยุทธศาสตร์ด้านการพัฒนาองค์กรและบุคลากร
๕.๑ แผนงานบริหารงานทั่วไป

ที่	โครงการ	วัตถุประสงค์	เป้าหมาย (ผลผลิตของโครงการ)	งบประมาณ					ตัวชี้วัด (KPI)	ผลที่คาดว่าจะได้รับ	หน่วยงาน รับผิดชอบหลัก
				๒๕๖๖ (บาท)	๒๕๖๗ (บาท)	๒๕๖๘ (บาท)	๒๕๖๙ (บาท)	๒๕๗๐ (บาท)			
๔	อบรมพัฒนาศักยภาพ ประสิทธิภาพบุคลากร	เพื่อเป็นการพัฒนาศักยภาพและประสิทธิภาพ โดยการจัดอบรมและศึกษาดูงานบุคลากรของเทศบาล	คณะผู้บริหาร สมาชิกสภาเทศบาล พนักงานเทศบาล ลูกจ้างประจำ พนักงานจ้าง และผู้ทรงคุณวุฒิ	๓๒๐,๐๐๐	๓๒๐,๐๐๐	๓๒๐,๐๐๐	๓๒๐,๐๐๐	๓๒๐,๐๐๐	ผู้เข้าร่วมโครงการมีความพึงพอใจไม่น้อยกว่าร้อยละ ๘๐	ผู้เข้าร่วมโครงการมีความรู้ ความสามารถ ความรักและความสามัคคี	สำนักปลัดเทศบาล (งานกรรณการเจ้าหน้าที่)
๕	สำรวจความพึงพอใจของ ประชาชนที่มีต่อการให้บริการของเทศบาลตำบลหน้าพระลาน	- เพื่อศึกษาหารระดับความพึงพอใจของประชาชน ในด้านการให้บริการ - เพื่อศึกษาปัญหาอุปสรรคในการทำงานและเป็นแนวทางพัฒนาให้บริการกับประชาชน	ประชาชนในเขตพื้นที่ความรับผิดชอบของเทศบาลตำบลหน้าพระลาน	๓๕,๐๐๐	๓๕,๐๐๐	๓๕,๐๐๐	๓๕,๐๐๐	๓๕,๐๐๐	ประชาชนมีความพึงพอใจ ไม่น้อยกว่าร้อยละ ๘๐	ทราบถึงปัญหาและระดับความพึงพอใจการให้บริการของเทศบาลตำบลหน้าพระลาน เพื่อทำการปรับปรุงการทำงานต่อไป	สำนักปลัดเทศบาล (งานกรรณการเจ้าหน้าที่)
๖	ประชาสัมพันธ์ของเทศบาลตำบลหน้าพระลาน	เพื่อให้ประชาชนและส่วนราชการได้รับข้อมูลข่าวสารและกิจกรรมของเทศบาล	จัดทำสื่อ สิ่งพิมพ์วารสาร รายงานกิจการป้ายประชาสัมพันธ์ และสื่อต่าง ๆ ในการประชาสัมพันธ์ของเทศบาล	๑๘๒,๐๐๐	๑๘๒,๐๐๐	๑๘๒,๐๐๐	๑๘๒,๐๐๐	๑๘๒,๐๐๐	ประชาชน และส่วนราชการรับข้อมูลข่าวสาร ร้อยละ ๘๐	ประชาชนและส่วนราชการรับข้อมูลข่าวสาร	สำนักปลัดเทศบาล (งานประชาสัมพันธ์)

๒. บัญชีโครงการพัฒนาท้องถิ่น

แบบ ผ. ๐๒

รายละเอียดโครงการพัฒนา
แผนพัฒนาท้องถิ่น (พ.ศ. ๒๕๖๖ - ๒๕๗๐)
เทศบาลตำบลหน้าพระลาน อำเภอเฉลิมพระเกียรติ จังหวัดสระบุรี

- ก. ยุทธศาสตร์จังหวัดที่ ๔ เสริมสร้างความมั่นคงและสังคมคุณภาพตามวิถีกฎมปัญญาไทย
ข. ยุทธศาสตร์การพัฒนาขององค์กรปกครองส่วนท้องถิ่นในเขตจังหวัดที่ ๔ การพัฒนาองค์กรและบุคลากรสู่การบริหารจัดการที่ดี

๕. ยุทธศาสตร์ด้านการพัฒนาองค์กรและบุคลากร

๕.๑ แผนงานบริหารงานทั่วไป

ที่	โครงการ	วัตถุประสงค์	เป้าหมาย (ผลผลิตของโครงการ)	งบประมาณ					ตัวชี้วัด (KPI)	ผลที่คาดว่าจะได้รับ	หน่วยงาน รับผิดชอบหลัก
				๒๕๖๖ (บาท)	๒๕๖๗ (บาท)	๒๕๖๘ (บาท)	๒๕๖๙ (บาท)	๒๕๗๐ (บาท)			
๗	ปรับปรุง ช่องแคมน หอกระจายข่าวในชุมชน	เพื่อส่งเสริมให้ประชาชน มีความสนใจเกี่ยวกับ กิจกรรมและโครงการ ต่าง ๆ ของเทศบาล	ปรับปรุง ช่องแคมน หอกระจายข่าว	๕๐,๐๐๐	๕๐,๐๐๐	๕๐,๐๐๐	๕๐,๐๐๐	๕๐,๐๐๐	๗ จุดภายในชุมชน	ประชาชนมีส่วนร่วม ในการเผยแพร่ ข้อมูลและได้รับ ข่าวสารจากทาง เทศบาลอย่างถ้วถึง	สำนักปลัด เทศบาล (งานประชาสัมพันธ์)
๘	ปรับปรุงช่องแคมนระบบ เสียงไร้สายภายในเขต เทศบาล	เพื่อให้ประชาชนได้รับ ข้อมูลข่าวสาร กิจกรรม และโครงการต่าง ๆ ของเทศบาล	ปรับปรุง ช่องแคมนระบบ เสียงไร้สายภายในเขต เทศบาล	๓๐๐,๐๐๐	๓๐๐,๐๐๐	๓๐๐,๐๐๐	๓๐๐,๐๐๐	๓๐๐,๐๐๐	ประชาชนที่รับบริการ มีความพึงพอใจ ไม่น้อยกว่า ร้อยละ ๘๐	ประชาชนได้รับ ข้อมูลข่าวสารจาก เทศบาลได้ชัดเจน	สำนักปลัด เทศบาล (งานประชาสัมพันธ์)
๙	ติดตั้งระบบเสียงไร้สาย ภายในเขตเทศบาล	เพื่อให้ประชาชนได้รับ ข้อมูลข่าวสาร กิจกรรม และโครงการต่าง ๆ ของ เทศบาลฯ	ติดตั้งระบบเสียงไร้สาย ภายในเขตเทศบาล	๕๐๐,๐๐๐	-	-	๕๐๐,๐๐๐	๕๐๐,๐๐๐	ประชาชนที่รับบริการ มีความพึงพอใจ ไม่น้อยกว่า ร้อยละ ๘๐	ประชาชนได้รับ ข้อมูลข่าวสารจาก เทศบาลได้ชัดเจน	สำนักปลัด เทศบาล (งานประชาสัมพันธ์)
๑๐	โครงการบำรุง ดูแลระบบ เว็บไซต์ของเทศบาลตำบล หน้าพระลาน	เพื่อปรับปรุงข้อมูลของ พนักงานเทศบาล และ กิจกรรม/โครงการต่าง ๆ ของเทศบาลตำบล หน้าพระลาน	เทศบาลตำบล หน้าพระลาน	๑๘,๐๐๐	๑๘,๐๐๐	๑๘,๐๐๐	๑๘,๐๐๐	๑๘,๐๐๐	ประชาชนที่เข้าดู เว็บไซต์ของเทศบาล มีความพึงพอใจ ร้อยละ ๘๐	ประชาชนได้รับ ความสะดวกสบาย ในการค้นหาข้อมูล ต่าง ๆ ของเทศบาล	สำนักปลัด เทศบาล (งานประชาสัมพันธ์)

๒. บัญชีโครงการพัฒนาท้องถิ่น

แบบ ผ. ๐๒

รายละเอียดโครงการพัฒนา
แผนพัฒนาท้องถิ่น (พ.ศ. ๒๕๖๖ - ๒๕๗๐)
เทศบาลตำบลหน้าพระลาน อำเภอเฉลิมพระเกียรติ จังหวัดสระบุรี

ก. ยุทธศาสตร์จังหวัดที่ ๔ เสริมสร้างความมั่นคงและสังคมคุณภาพตามวิถีภูมิปัญญาไทย

ข. ยุทธศาสตร์การพัฒนาขององค์กรปกครองส่วนท้องถิ่นในเขตจังหวัดที่ ๔ การพัฒนาองค์กรและบุคลากรสู่การบริหารจัดการที่ดี

๕. ยุทธศาสตร์ด้านการพัฒนาองค์กรและบุคลากร

๕.๑ แผนงานบริหารงานทั่วไป

ที่	โครงการ	วัตถุประสงค์	เป้าหมาย (ผลผลิตของโครงการ)	งบประมาณ					ตัวชี้วัด (KPI)	ผลที่คาดว่าจะได้รับ	หน่วยงาน รับผิดชอบหลัก
				๒๕๖๖ (บาท)	๒๕๖๗ (บาท)	๒๕๖๘ (บาท)	๒๕๖๙ (บาท)	๒๕๗๐ (บาท)			
๑๑	โครงการส่งเสริมคุณธรรมและความโปร่งใสเพื่อให้เกิดธรรมาภิบาลในเทศบาลตำบลหน้าพระลาน (ผ่านระบบเทคโนโลยีสารสนเทศ ITAS)	เพื่อสนับสนุนส่งเสริมคุณธรรมและความโปร่งใสเพื่อให้เกิดธรรมาภิบาลในเทศบาลตำบลหน้าพระลาน	พนักงานเทศบาล ลูกจ้างและประชาชนในเขตเทศบาลตำบลหน้าพระลาน	๖,๐๐๐	๖,๐๐๐	๖,๐๐๐	๖,๐๐๐	๖,๐๐๐	พนักงานเทศบาล ลูกจ้าง และประชาชนในเขตเทศบาลตำบลหน้าพระลาน ได้รับความพึงพอใจร้อยละ ๘๐	พนักงานเทศบาล ลูกจ้าง และประชาชนในเขตเทศบาลตำบลหน้าพระลาน มีความรู้ความเข้าใจและทราบแนวทางการประเมิน	สำนักปลัดเทศบาล (งานบริหารงานทั่วไป)
๑๒	วันเทศบาล	เพื่อให้ประชาชน ผู้บริหาร พนักงาน เจ้าหน้าที่ เห็นความสำคัญของเทศบาลในฐานะหน่วยงานให้บริการประชาชน	เป็นค่าใช้จ่ายในการจัดกิจกรรมวันเทศบาล ๒๔ เมษายน ของทุกปี	๖๐,๐๐๐	๖๐,๐๐๐	๖๐,๐๐๐	๖๐,๐๐๐	๖๐,๐๐๐	ผู้ที่เข้าร่วมกิจกรรม มีความพึงพอใจ ไม่น้อยกว่าร้อยละ ๘๐	เป็นขวัญและกำลังใจในการปฏิบัติงาน	สำนักปลัดเทศบาล (งานบริหารงานทั่วไป)
๑๓	กิจกรรม ๕ ส เพื่อพัฒนาเทศบาล	เพื่อพัฒนาศักยภาพในการปฏิบัติ งานราชการและให้บริการประชาชน	จัดกิจกรรม ๕ ส ภายในสำนักงานอย่างสม่ำเสมอ และต่อเนื่อง	๕๐,๐๐๐	๕๐,๐๐๐	๕๐,๐๐๐	๕๐,๐๐๐	๕๐,๐๐๐	ผู้ที่เข้าร่วมกิจกรรม มีความพึงพอใจ ไม่น้อยกว่าร้อยละ ๘๐	ประชาชนมีความพึงพอใจในการมารับบริการ	สำนักปลัดเทศบาล (งานบริหารงานทั่วไป)

๒. บัญชีโครงการพัฒนาท้องถิ่น

แบบ ผ. ๐๒

รายละเอียดโครงการพัฒนา
แผนพัฒนาท้องถิ่น (พ.ศ. ๒๕๖๖ - ๒๕๗๐)
เทศบาลตำบลหน้าพระลาน อำเภอเฉลิมพระเกียรติ จังหวัดสระบุรี

ก. ยุทธศาสตร์จังหวัดที่ ๔ เสริมสร้างความมั่นคงและสังคมคุณภาพตามวิถีมุขไทย

ข. ยุทธศาสตร์การพัฒนาขององค์กรปกครองส่วนท้องถิ่นในเขตจังหวัดที่ ๔ การพัฒนาองค์กรและบุคลากรสู่การบริหารจัดการที่ดี

๕. ยุทธศาสตร์ด้านการพัฒนาองค์กรและบุคลากร

๕.๑ แผนงานบริหารงานทั่วไป

ที่	โครงการ	วัตถุประสงค์	เป้าหมาย (ผลผลิตของโครงการ)	งบประมาณ					ตัวชี้วัด (KPI)	ผลที่คาดว่าจะได้รับ	หน่วยงาน รับผิดชอบหลัก
				๒๕๖๖ (บาท)	๒๕๖๗ (บาท)	๒๕๖๘ (บาท)	๒๕๖๙ (บาท)	๒๕๗๐ (บาท)			
๑๔	วันท้องถิ่นไทย	เพื่อให้ประชาชน ผู้บริหาร พนักงาน เจ้าหน้าที่ เห็นความสำคัญของวันท้องถิ่นไทย ในฐานะหน่วยงานให้ บริการประชาชน	เป็นค่าใช้จ่ายในการจัดกิจกรรมวันท้องถิ่นไทย ๑๘ มีนาคมของทุกปี	๒๐,๐๐๐	๒๐,๐๐๐	๒๐,๐๐๐	๒๐,๐๐๐	๒๐,๐๐๐	ผู้ที่เข้าร่วมกิจกรรม มีความพึงพอใจ ไม่น้อยกว่าร้อยละ ๘๐	เทศบาลจะมีผู้นำด้านปราชญ์ชาวบ้าน ผู้นำชุมชนชาติ และผู้นำในด้านต่าง ๆ	สำนักปลัดเทศบาล (งานบริหารงานทั่วไป)
๑๕	ค่าบำรุงรักษาและปรับปรุงที่ดิน และสิ่งก่อสร้าง	เพื่อปรับปรุงที่ดินรวมถึงเพื่อตัด แปลง ต่อเติม หรือปรับปรุงสิ่งก่อสร้างต่าง ๆ ของเทศบาล	ที่ดินและสิ่งก่อสร้างต่าง ๆ ของเทศบาล ตำบลหน้าพระลาน	๓๐๐,๐๐๐	๓๐๐,๐๐๐	๓๐๐,๐๐๐	๓๐๐,๐๐๐	๓๐๐,๐๐๐	ประชาชนมีความพึงพอใจ ร้อยละ ๘๐	ประชาชนได้รับความสะอาดสวยงามในการมารับบริการ	สำนักปลัดเทศบาล (งานบริหารงานทั่วไป)
๑๖	ค่าบำรุงรักษาและปรับปรุงครุภัณฑ์	เพื่อซ่อมแซม บำรุงรักษา โครงสร้างของครุภัณฑ์ขนาดใหญ่ รวมทั้งการประกอบ ดัดแปลง ต่อเติม หรือปรับปรุงครุภัณฑ์ต่าง ๆ ของเทศบาล	ครุภัณฑ์ต่าง ๆ ของเทศบาลตำบลหน้าพระลาน	๑๐๐,๐๐๐	๑๐๐,๐๐๐	๑๐๐,๐๐๐	๑๐๐,๐๐๐	๑๐๐,๐๐๐	สภาพพร้อมใช้งาน ไม่น้อยกว่าร้อยละ ๙๐	ครุภัณฑ์ และอุปกรณ์ต่าง ๆ อยู่ในสภาพพร้อมสำหรับการใช้งาน อยู่เสมอ	สำนักปลัดเทศบาล (งานบริหารงานทั่วไป)

๒. บัญชีโครงการพัฒนาท้องถิ่น

แบบ ผ. ๐๒

รายละเอียดโครงการพัฒนา
แผนพัฒนาท้องถิ่น (พ.ศ. ๒๕๖๖ - ๒๕๗๐)
เทศบาลตำบลหน้าพระลาน อำเภอเฉลิมพระเกียรติ จังหวัดสระบุรี

ก. ยุทธศาสตร์จังหวัดที่ ๔ เสริมสร้างความมั่นคงและสังคมคุณภาพตามวิถีกฎมปัญญาไทย

ข. ยุทธศาสตร์การพัฒนาขององค์กรปกครองส่วนท้องถิ่นในเขตจังหวัดที่ ๔ การพัฒนาองค์กรและบุคลากรสู่การบริหารจัดการที่ดี

๕. ยุทธศาสตร์ด้านการพัฒนาองค์กรและบุคลากร

๕.๑ แผนงานบริหารงานทั่วไป

ที่	โครงการ	วัตถุประสงค์	เป้าหมาย (ผลผลิตของโครงการ)	งบประมาณ					ตัวชี้วัด (KPI)	ผลที่คาดว่าจะได้รับ	หน่วยงาน รับผิดชอบหลัก
				๒๕๖๖ (บาท)	๒๕๖๗ (บาท)	๒๕๖๘ (บาท)	๒๕๖๙ (บาท)	๒๕๗๐ (บาท)			
๑๗	จ้างเหมาบริการผู้รับจ้าง ในการสนับสนุนการปฏิบัติ งานต่าง ๆ ของสำนักปลัด เทศบาล	เพื่อเสริมการปฏิบัติงาน ในหน้าที่ต่าง ๆ ให้ เหมาะสมและประหยัด เพื่อประโยชน์ทางราชการ	จ้างเหมาบุคคลภายนอก มาดำเนินการต่าง ๆ ในการปฏิบัติงานของ สำนักปลัดเทศบาล	๓๐๐,๐๐๐	๓๐๐,๐๐๐	๓๐๐,๐๐๐	๓๐๐,๐๐๐	๓๐๐,๐๐๐	ประชาชนมารับบริการ ได้รับความพึงพอใจ ไม่น้อยกว่า ร้อยละ ๘๐	การบริหารงาน บุคคลมีประสิทธิ ภาพและประหยัด งบประมาณ	สำนักปลัด เทศบาล (งานบริหาร งานทั่วไป)
๑๘	การเลือกตั้งนายกเทศมนตรี และสมาชิกสภาเทศบาล ตำบลหน้าพระลาน	เพื่อเป็นค่าใช้จ่ายในการ เลือกตั้งนายกเทศมนตรี และสมาชิกสภาเทศบาล ตำบลหน้าพระลาน	จัดการเลือกตั้งนายก เทศมนตรีและสมาชิก สภาเทศบาลตำบล หน้าพระลาน	๙๐๐,๐๐๐	๙๐๐,๐๐๐	๙๐๐,๐๐๐	๙๐๐,๐๐๐	๙๐๐,๐๐๐	ผู้มาใช้สิทธิเลือกตั้ง มีความพึงพอใจ ร้อยละ ๙๐	การเลือกตั้งเป็นไป ด้วยความเรียบร้อย	สำนักปลัด เทศบาล (งานบริหาร งานทั่วไป)
๑๙	โครงการงานรัฐพิธี และ งานพิธีต่าง ๆ หรือกิจกรรม ที่เกิดขึ้นเป็นกรณีพิเศษ	- เพื่อเป็นการดำเนินการ จัดกิจกรรมเฉลิมพระเกียรติ อันเนื่องมาจากพระราชดำริ งานรัฐพิธีและพระราชพิธี ต่าง ๆ - เพื่อให้ประชาชน ได้มีส่วนร่วมในกิจกรรม ที่เทศบาลจัดขึ้น	ค่าใช้จ่ายต่าง ๆ ในการ จัดกิจกรรมเฉลิม พระเกียรติอันเนื่อง มาจากพระราชดำริ และพระราชพิธีต่าง ๆ	๔๐๐,๐๐๐	๔๐๐,๐๐๐	๔๐๐,๐๐๐	๔๐๐,๐๐๐	๔๐๐,๐๐๐	ผู้ที่เข้าร่วมกิจกรรม มีความพึงพอใจ ไม่น้อยกว่าร้อยละ ๘๐	ความพึงพอใจของ ผู้เข้าร่วมกิจกรรม ร้อยละ ๘๐	สำนักปลัด เทศบาล (งานบริหาร งานทั่วไป)

๒. บัญชีโครงการพัฒนาท้องถิ่น

แบบ ผ. ๐๒

รายละเอียดโครงการพัฒนา
แผนพัฒนาท้องถิ่น (พ.ศ. ๒๕๖๖ - ๒๕๗๐)
เทศบาลตำบลหน้าพระลาน อำเภอเฉลิมพระเกียรติ จังหวัดสระบุรี

ก. ยุทธศาสตร์จังหวัดที่ ๔ เสริมสร้างความมั่นคงและสังคมคุณภาพตามวิถีมุขไทย

ข. ยุทธศาสตร์การพัฒนาขององค์กรปกครองส่วนท้องถิ่นในเขตจังหวัดที่ ๔ การพัฒนาองค์กรและบุคลากรสู่การบริหารจัดการที่ดี

๕. ยุทธศาสตร์ด้านการพัฒนาองค์กรและบุคลากร

๕.๑ แผนงานบริหารงานทั่วไป

ที่	โครงการ	วัตถุประสงค์	เป้าหมาย (ผลผลิตของโครงการ)	งบประมาณ					ตัวชี้วัด (KPI)	ผลที่คาดว่าจะได้รับ	หน่วยงาน รับผิดชอบหลัก
				๒๕๖๖ (บาท)	๒๕๖๗ (บาท)	๒๕๖๘ (บาท)	๒๕๖๙ (บาท)	๒๕๗๐ (บาท)			
๒๐	โครงการหน่วยบำบัดทุกข์ บำรุงสุข สร้างรอยยิ้ม ให้ประชาชน	- เพื่อเป็นการดำเนินการ จัดกิจกรรมที่เกิดขึ้นเป็น กรณีพิเศษ ตามนโยบาย ของหน่วยงานระดับอำเภอ และจังหวัด ตามอำนาจ หน้าที่ของเทศบาลตำบล หน้าพระลาน - เพื่อให้ประชาชนได้มี ส่วนร่วมในกิจกรรม ที่เทศบาลจัดขึ้น	ประชาชน เยาวชน นักเรียนในเขตเทศบาล ตำบลหน้าพระลาน	๑๐๐,๐๐๐	๑๐๐,๐๐๐	๑๐๐,๐๐๐	๑๐๐,๐๐๐	๑๐๐,๐๐๐	ผู้ที่เข้าร่วมกิจกรรม มีความพึงพอใจ ไม่น้อยกว่าร้อยละ ๘๐	ความพึงพอใจของ ผู้เข้าร่วมกิจกรรม ร้อยละ ๘๐	สำนักปลัด เทศบาล (งานบริหาร งานทั่วไป)
๒๑	อบรมพัฒนาองค์ความรู้ เกี่ยวกับการปฏิบัติงาน ขององค์กรปกครอง ส่วนท้องถิ่น	เพื่อเป็นการพัฒนาองค์ ความรู้เกี่ยวกับการ ปฏิบัติงานขององค์กร ปกครองส่วนท้องถิ่น โดยการจัดอบรม ศึกษา ดูงานให้แก่ผู้บริหารเทศบาล และสมาชิกสภาเทศบาล	ผู้บริหารเทศบาล และ สมาชิกสภาเทศบาล	๓๕,๐๐๐	๓๕,๐๐๐	๓๕,๐๐๐	๓๕,๐๐๐	๓๕,๐๐๐	ผู้เข้าร่วมอบรม มีความรู้เพิ่มขึ้น	ผู้เข้าร่วมอบรม มีความรู้ ความ สามารถ เกี่ยวกับการ ปฏิบัติงานของ องค์กรปกครอง ส่วนท้องถิ่น	สำนักปลัด เทศบาล (งานการเจ้าหน้าที่)

๒. บัญชีโครงการพัฒนาท้องถิ่น

แบบ ผ. ๐๒

รายละเอียดโครงการพัฒนา
แผนพัฒนาท้องถิ่น (พ.ศ. ๒๕๖๖ - ๒๕๗๐)
เทศบาลตำบลหน้าพระลาน อำเภอเฉลิมพระเกียรติ จังหวัดสระบุรี

- ก. ยุทธศาสตร์จังหวัดที่ ๔ เสริมสร้างความมั่นคงและสังคมคุณภาพตามวิถีภูมิปัญญาไทย
ข. ยุทธศาสตร์การพัฒนาขององค์กรปกครองส่วนท้องถิ่นในเขตจังหวัดที่ ๔ การพัฒนาองค์กรและบุคลากรสู่การบริหารจัดการที่ดี

๕. ยุทธศาสตร์ด้านการพัฒนาองค์กรและบุคลากร

๕.๑ แผนงานบริหารงานทั่วไป

ที่	โครงการ	วัตถุประสงค์	เป้าหมาย (ผลผลิตของโครงการ)	งบประมาณ					ตัวชี้วัด (KPI)	ผลที่คาดว่าจะได้รับ	หน่วยงาน รับผิดชอบหลัก
				๒๕๖๖ (บาท)	๒๕๖๗ (บาท)	๒๕๖๘ (บาท)	๒๕๖๙ (บาท)	๒๕๗๐ (บาท)			
๒๒	จัดทำแผนพัฒนาท้องถิ่นฉบับเพิ่มเติม	เพื่อจัดทำแผนพัฒนาท้องถิ่นฉบับเพิ่มเติม	แผนพัฒนาท้องถิ่นฉบับเพิ่มเติม	๑๗,๐๐๐	๑๗,๐๐๐	๑๗,๐๐๐	๑๗,๐๐๐	๑๗,๐๐๐	มีแผนพัฒนาท้องถิ่นฉบับเพิ่มเติม	มีแผนพัฒนาท้องถิ่นเป็นกรอบในการจัดทำงบประมาณ	สำนักปลัดเทศบาล (งานวิเคราะห์นโยบายและแผน)
๒๓	จัดทำเทศบัญญัติงบประมาณรายจ่ายประจำปี	เพื่อมีแนวทางการจัดทำงบประมาณ รายรับ - รายจ่าย ให้มีความสมบูรณ์และถูกต้อง	เทศบัญญัติงบประมาณรายจ่ายประจำปีของเทศบาลตำบลหน้าพระลาน	๒๐,๐๐๐	๒๐,๐๐๐	๒๐,๐๐๐	๒๐,๐๐๐	๒๐,๐๐๐	มีเล่มเทศบัญญัติงบประมาณรายจ่ายร้อยละ ๑๐๐	มีเทศบัญญัติงบประมาณรายจ่ายประจำปีที่ถูกต้องตามระเบียบฯ	สำนักปลัดเทศบาล (งานวิเคราะห์นโยบายและแผน)
๒๔	จัดทำแผนการดำเนินงานประจำปี	เพื่อเป็นการกำหนดแนวทางแผนการปฏิบัติงานประจำปี	แผนการดำเนินงานประจำปีของเทศบาลตำบลหน้าพระลาน	๑๐,๐๐๐	๑๐,๐๐๐	๑๐,๐๐๐	๑๐,๐๐๐	๑๐,๐๐๐	มีแผนการดำเนินการประจำปี ร้อยละ ๑๐๐	การปฏิบัติงานได้ตรงตามแผนการดำเนินงาน	สำนักปลัดเทศบาล (งานวิเคราะห์นโยบายและแผน)
๒๕	จัดประชุมการติดตามและประเมินผลแผนพัฒนาเทศบาลตำบลหน้าพระลาน	เพื่อส่งเสริมการมีส่วนร่วมของประชาชนในการพัฒนาท้องถิ่นและสร้างความโปร่งใสตรวจสอบได้	ประชุมคณะกรรมการติดตามและประเมินผลแผนพัฒนาเทศบาลตำบลหน้าพระลาน	๑๐,๐๐๐	๑๐,๐๐๐	๑๐,๐๐๐	๑๐,๐๐๐	๑๐,๐๐๐	ผลการดำเนินงานแล้วเสร็จร้อยละ ๑๐๐	ผลงานประจำปีพร้อมผลสรุปการดำเนินงานจากคณะกรรมการ	สำนักปลัดเทศบาล (งานวิเคราะห์นโยบายและแผน)

๒. บัญชีโครงการพัฒนาท้องถิ่น

รายละเอียดโครงการพัฒนา
แผนพัฒนาท้องถิ่น (พ.ศ. ๒๕๖๖ - ๒๕๗๐)
เทศบาลตำบลหน้าพระลาน อำเภอเฉลิมพระเกียรติ จังหวัดสระบุรี

- ก. ยุทธศาสตร์จังหวัดที่ ๔ เสริมสร้างความมั่นคงและสังคมคุณภาพตามวิถีภูมิปัญญาไทย
- ข. ยุทธศาสตร์การพัฒนาขององค์กรปกครองส่วนท้องถิ่นในเขตจังหวัดที่ ๔ การพัฒนาองค์กรและบุคลากรสู่การบริหารจัดการที่ดี
 - ๕. ยุทธศาสตร์ด้านการพัฒนาองค์กรและบุคลากร
 - ๕.๑ แผนงานบริหารงานทั่วไป

ที่	โครงการ	วัตถุประสงค์	เป้าหมาย (ผลผลิตของโครงการ)	งบประมาณ					ตัวชี้วัด (KPI)	ผลที่คาดว่าจะได้รับ	หน่วยงาน รับผิดชอบหลัก
				๒๕๖๖ (บาท)	๒๕๖๗ (บาท)	๒๕๖๘ (บาท)	๒๕๖๙ (บาท)	๒๕๗๐ (บาท)			
๒๖	อุดหนุนโครงการบูรณาการพัฒนาระบบการบริหารจัดการงานภายในศูนย์รวมข้อมูลข่าวสารการจัดซื้อหรือการจ้างขององค์กรปกครองส่วนท้องถิ่นระดับอำเภอ อำเภอเฉลิมพระเกียรติ จังหวัดสระบุรี	เพื่อจ่ายเป็นเงินอุดหนุนโครงการบูรณาการพัฒนาระบบการบริหารจัดการงานภายในศูนย์รวมข้อมูลข่าวสารการจัดซื้อหรือการจ้างขององค์กรปกครองส่วนท้องถิ่นระดับอำเภอ อำเภอเฉลิมพระเกียรติ จังหวัดสระบุรี	อุดหนุนโครงการบูรณาการพัฒนาระบบการบริหารจัดการงานภายในศูนย์รวมข้อมูลข่าวสารการจัดซื้อหรือการจ้างขององค์กรปกครองส่วนท้องถิ่นระดับอำเภอ อำเภอเฉลิมพระเกียรติ จังหวัดสระบุรี	๓๐,๐๐๐	๓๐,๐๐๐	๓๐,๐๐๐	๓๐,๐๐๐	๓๐,๐๐๐	ศูนย์รวมข้อมูลข่าวสารการจัดซื้อหรือการจ้างขององค์กรปกครองส่วนท้องถิ่นระดับอำเภอ อำเภอเฉลิมพระเกียรติ จังหวัดสระบุรี ได้รับการอุดหนุนงบประมาณ ๑๐๐ %	ศูนย์ฯ ดำเนินการสำเร็จเรียบร้อยด้วยดี	สำนักปลัดเทศบาล (งานบริหารงานทั่วไป)
๒๗	อุดหนุนโครงการจัดงานรัฐพิธี ราชนิติ อำเภอเฉลิมพระเกียรติ จังหวัดสระบุรี	เพื่อจ่ายเป็นเงินอุดหนุนโครงการจัดงานรัฐพิธี ราชนิติ อำเภอเฉลิมพระเกียรติ จังหวัดสระบุรี	อุดหนุนโครงการจัดงานรัฐพิธี ราชนิติ อำเภอเฉลิมพระเกียรติ จังหวัดสระบุรี	๑๐๐,๐๐๐	๑๐๐,๐๐๐	๑๐๐,๐๐๐	๑๐๐,๐๐๐	๑๐๐,๐๐๐	อำเภอเฉลิมพระเกียรติ จังหวัดสระบุรี ได้รับการอุดหนุนงบประมาณ ๑๐๐%	การจัดงานสำเร็จลุล่วงไปด้วยดี	สำนักปลัดเทศบาล (งานบริหารงานทั่วไป)

๒. บัญชีโครงการพัฒนาท้องถิ่น

แบบ ผ. ๐๒

รายละเอียดโครงการพัฒนา
แผนพัฒนาท้องถิ่น (พ.ศ. ๒๕๖๖ - ๒๕๗๐)
เทศบาลตำบลหน้าพระลาน อำเภอเฉลิมพระเกียรติ จังหวัดสระบุรี

- ก. ยุทธศาสตร์จังหวัดที่ ๔ เสริมสร้างความมั่นคงและสังคมคุณภาพตามวิถีภูมิปัญญาไทย
ข. ยุทธศาสตร์การพัฒนาขององค์กรปกครองส่วนท้องถิ่นในเขตจังหวัดที่ ๔ การพัฒนาองค์กรและบุคลากรสู่การบริหารจัดการที่ดี
๕. ยุทธศาสตร์ด้านการพัฒนาองค์กรและบุคลากร

๕.๑ แผนงานบริหารงานทั่วไป

ที่	โครงการ	วัตถุประสงค์	เป้าหมาย (ผลผลิตของโครงการ)	งบประมาณ					ตัวชี้วัด (KPI)	ผลที่คาดว่าจะได้รับ	หน่วยงาน รับผิดชอบหลัก
				๒๕๖๖ (บาท)	๒๕๖๗ (บาท)	๒๕๖๘ (บาท)	๒๕๖๙ (บาท)	๒๕๗๐ (บาท)			
๒๘	อุดหนุนโครงการศูนย์ ปฏิบัติการร่วมในการ ช่วยเหลือประชาชนของ องค์กรปกครองส่วนท้องถิ่น อำเภอเฉลิมพระเกียรติ จังหวัดสระบุรี	เพื่อรวบรวมกฎหมาย ระเบียบ หนังสือสั่งการ และข้อมูลอื่นที่เกี่ยวข้อง กับการช่วยเหลือประชาชน ทั้งในด้านสาธารณภัย การส่งเสริมและพัฒนา คุณภาพชีวิต โรคติดต่อ หรือโรคระบาดในท้องถิ่น	อุดหนุนให้แก่ศูนย์ปฏิบัติ การร่วมในการช่วยเหลือ ประชาชนขององค์กร ปกครองส่วนท้องถิ่น อำเภอเฉลิมพระเกียรติ จังหวัดสระบุรี	๒๕,๐๐๐	๒๕,๐๐๐	๒๕,๐๐๐	๒๕,๐๐๐	๒๕,๐๐๐	ร้อยละ ๑๐๐ ได้รับ การสนับสนุน งบประมาณ	ให้ความสะดวก ในการติดต่อ ประสานงานระหว่าง องค์กรปกครอง ส่วนท้องถิ่นและ การให้บริการ ประชาชน	สำนักปลัด เทศบาล (งานพัฒนาชุมชน)
รวม ๒๘ โครงการ				๔,๓๔๘,๐๐๐	๓,๘๔๘,๐๐๐	๓,๘๔๘,๐๐๐	๔,๓๔๘,๐๐๐	๔,๓๔๘,๐๐๐			

๒. บัญชีโครงการพัฒนาท้องถิ่น

แบบ ผ. ๐๒

รายละเอียดโครงการพัฒนา
แผนพัฒนาท้องถิ่น (พ.ศ. ๒๕๖๖ - ๒๕๗๐)
เทศบาลตำบลหน้าพระลาน อำเภอเฉลิมพระเกียรติ จังหวัดสระบุรี

ก. ยุทธศาสตร์จังหวัดที่ ๔ เสริมสร้างความมั่นคงและสังคมคุณภาพตามวิถีภูมิปัญญาไทย

ข. ยุทธศาสตร์การพัฒนาขององค์กรปกครองส่วนท้องถิ่นในเขตจังหวัดที่ ๔ การพัฒนาองค์กรและบุคลากรสู่การบริหารจัดการที่ดี

๕. ยุทธศาสตร์ด้านการพัฒนาองค์กรและบุคลากร

๕.๒ แผนงานสร้างความเข้มแข็งของชุมชน

ที่	โครงการ	วัตถุประสงค์	เป้าหมาย (ผลผลิตของโครงการ)	งบประมาณ					ตัวชี้วัด (KPI)	ผลที่คาดว่าจะได้รับ	หน่วยงาน รับผิดชอบหลัก
				๒๕๖๖ (บาท)	๒๕๖๗ (บาท)	๒๕๖๘ (บาท)	๒๕๖๙ (บาท)	๒๕๗๐ (บาท)			
๑	จัดทำและทบทวนแผนพัฒนาท้องถิ่น	เพื่อจัดทำแผนพัฒนาท้องถิ่นของเทศบาลตำบลหน้าพระลาน ให้เป็นไปตามระเบียบและหนังสือสั่งการที่เกี่ยวข้อง	มีแผนพัฒนาท้องถิ่นเพื่อใช้เป็นกรอบในการจัดทำงบประมาณ	๔๐,๐๐๐	-	-	๔๐,๐๐๐	-	มีแผนพัฒนาท้องถิ่นที่ถูกต้องตามระเบียบและหนังสือสั่งการที่เกี่ยวข้อง	มีแผนพัฒนาท้องถิ่นเป็นกรอบในการจัดทำงบประมาณ	สำนักปลัดเทศบาล (งานวิเคราะห์นโยบายและแผน)
๒	ประชุมคณะกรรมการชุมชนประจำเดือน	เพื่อจัดประชุมในการปรึกษาหารือระหว่างกรรมการชุมชนกับเทศบาล	คณะกรรมการชุมชนทั้ง ๑๗ ชุมชนในเขตเทศบาลตำบลหน้าพระลาน	๙๐,๐๐๐	๙๐,๐๐๐	๙๐,๐๐๐	๙๐,๐๐๐	๙๐,๐๐๐	ความพึงพอใจผู้เข้าร่วมโครงการ ไม่ต่ำกว่าร้อยละ ๗๕	รับปัญหาและแก้ไขตรงความต้องการของประชาชน	สำนักปลัดเทศบาล (งานพัฒนาชุมชน)
๓	จัดทำแผนชุมชนและทบทวนแผนชุมชน	เพื่อรับทราบปัญหาความต้องการของประชาชนและนำมาแก้ไขปัญหาดตรงความต้องการประชาชน	ประชาชนทั้ง ๑๗ ชุมชนในเขตเทศบาลตำบลหน้าพระลานและผู้เกี่ยวข้อง	๑๗,๐๐๐	๑๗,๐๐๐	๑๗,๐๐๐	๑๗,๐๐๐	๑๗,๐๐๐	ความพึงพอใจผู้เข้าร่วมโครงการ ไม่ต่ำกว่าร้อยละ ๗๕	ปัญหาความต้องการของชุมชนถูกบรรจุในแผนพัฒนาท้องถิ่นของเทศบาล	สำนักปลัดเทศบาล (งานพัฒนาชุมชน)
๔	อบรมผู้นำชุมชน	เพื่อเป็นค่าใช้จ่ายในการฝึกอบรมและศึกษาดูงานของผู้นำชุมชนและผู้ที่เกี่ยวข้อง	คณะกรรมการชุมชนทั้ง ๑๗ ชุมชน ในเขตเทศบาลตำบลหน้าพระลานและผู้ที่เกี่ยวข้อง	๗๕๐,๐๐๐	๗๕๐,๐๐๐	๗๕๐,๐๐๐	๗๕๐,๐๐๐	๗๕๐,๐๐๐	ความพึงพอใจผู้เข้าร่วมโครงการ ไม่ต่ำกว่าร้อยละ ๗๕	ผู้นำชุมชนและผู้ที่เกี่ยวข้องได้รับความรู้และนำมาพัฒนาท้องถิ่น	สำนักปลัดเทศบาล (งานพัฒนาชุมชน)

๒. บัญชีโครงการพัฒนาท้องถิ่น

แบบ ผ. ๐๒

รายละเอียดโครงการพัฒนา
แผนพัฒนาท้องถิ่น (พ.ศ. ๒๕๖๖ - ๒๕๗๐)
เทศบาลตำบลหน้าพระลาน อำเภอเฉลิมพระเกียรติ จังหวัดสระบุรี

- ก. ยุทธศาสตร์จังหวัดที่ ๔ เสริมสร้างความมั่นคงและสังคมคุณภาพตามวิถีภูมิปัญญาไทย
ข. ยุทธศาสตร์การพัฒนาขององค์กรปกครองส่วนท้องถิ่นในเขตจังหวัดที่ ๔ การพัฒนาองค์กรและบุคลากรสู่การบริหารจัดการที่ดี
๕. ยุทธศาสตร์ด้านการพัฒนาองค์กรและบุคลากร

๕.๒ แผนงานสร้างความเข้มแข็งของชุมชน

ที่	โครงการ	วัตถุประสงค์	เป้าหมาย (ผลผลิตของโครงการ)	งบประมาณ					ตัวชี้วัด (KPI)	ผลที่คาดว่าจะได้รับ	หน่วยงาน รับผิดชอบหลัก
				๒๕๖๖ (บาท)	๒๕๖๗ (บาท)	๒๕๖๘ (บาท)	๒๕๖๙ (บาท)	๒๕๗๐ (บาท)			
๕	แข่งขันกีฬาสามัคคีสัมพันธ์ เทศบาลกับชุมชน	เพื่อให้เกิดความสามัคคี ระหว่างเทศบาลกับชุมชน และประชาชนในชุมชน	ชุมชนทั้ง ๑๗ ชุมชน ในเขตเทศบาล	๖๐๐,๐๐๐	๖๐๐,๐๐๐	๖๐๐,๐๐๐	๖๐๐,๐๐๐	๖๐๐,๐๐๐	ความพึงพอใจผู้เข้าร่วม กิจกรรมไม่ต่ำกว่า ร้อยละ ๘๐	ประชาชนทั้ง ๑๗ ชุมชน รักใคร่ สามัคคี	สำนักปลัด เทศบาล (งานพัฒนาชุมชน)
รวม ๕ โครงการ				๑,๔๙๗,๐๐๐	๑,๔๙๗,๐๐๐	๑,๔๙๗,๐๐๐	๑,๔๙๗,๐๐๐	๑,๔๙๗,๐๐๐			

รายละเอียดโครงการพัฒนา
แผนพัฒนาท้องถิ่น (พ.ศ. ๒๕๖๖ - ๒๕๗๐)
สำหรับ โครงการที่เกี่วข้องกับขององค์กรปกครองส่วนท้องถิ่นที่ใช้สำหรับการประสานแผนพัฒนาท้องถิ่น
เทศบาลตำบลหน้าพระลาน อำเภอเฉลิมพระเกียรติ จังหวัดสระบุรี

- ก. ยุทธศาสตร์จังหวัดที่ ๓ เสริมสร้างความมั่นคงและสังคมคุณภาพตามวิถีภูมิปัญญาไทย
ข. ยุทธศาสตร์การพัฒนาขององค์กรปกครองส่วนท้องถิ่นในเขตจังหวัดที่ ๑ การพัฒนาคุณภาพชีวิต
๒. ยุทธศาสตร์ด้านคุณภาพชีวิตและสิ่งแวดล้อม

๒.๑ แผนงานสาธารณสุข

ที่	โครงการ	วัตถุประสงค์	เป้าหมาย (ผลผลิตของโครงการ)	งบประมาณ					ตัวชี้วัด (KPI)	ผลที่คาดว่าจะได้รับ	หน่วยงานที่จะ ขอประสาน
				๒๕๖๖ (บาท)	๒๕๖๗ (บาท)	๒๕๖๘ (บาท)	๒๕๖๙ (บาท)	๒๕๗๐ (บาท)			
	โครงการติดตามตรวจสอบ ฝุ่นละอองด้วยระบบ IOT และควบคุมฝุ่นละออง ด้วยระบบพ่นน้ำละอองฝอย และระบบรดน้ำภูมิทัศน์ อัจฉริยะ (Smart Environment)	- เพื่อลดปัญหาหมอกภาวะ ฝุ่นละอองบนถนนพหลโยธิน - เพื่อลดปัญหาผลกระทบ ด้านสุขภาพอนามัยของ ประชาชน - เพื่อลดอุบัติเหตุที่จะ เกิดขึ้นจากการมองเห็น ของการฟุ้งกระจายฝุ่น ละออง - เพื่อแก้ไขปัญหา ผลกระทบสิ่งแวดล้อม	เด็ก เยาวชน ประชาชน	๒๒,๐๐๐,๐๐๐	-	-	-	-	ประชาชนในเขต เทศบาล	- ปัญหาหมอกภาวะ ฝุ่นละอองบนถนน พหลโยธิน - ปัญหาผลกระทบ ด้านสุขภาพอนามัย ของประชาชนลดลง - อุบัติเหตุที่จะ เกิดขึ้นจากการ มองเห็นของการ ฟุ้งกระจายฝุ่น ละอองลดลง - ลดปัญหาผล กระทบสิ่งแวดล้อม	องค์การบริหาร ส่วนจังหวัดสระบุรี
	รวม ๑ โครงการ			๒๒,๐๐๐,๐๐๐	๐	๐	๐	๐			

บัญชีครุภัณฑ์

แผนพัฒนาท้องถิ่น (พ.ศ. ๒๕๖๖ - ๒๕๗๐)

เทศบาลตำบลหน้าพระลาน อำเภอเฉลิมพระเกียรติ จังหวัดสระบุรี

ที่	แผนงาน	หมวด	ประเภท	เป้าหมาย (ผลผลิตของครุภัณฑ์)	งบประมาณ					หน่วยงาน รับผิดชอบหลัก
					๒๕๖๖ (บาท)	๒๕๖๗ (บาท)	๒๕๖๘ (บาท)	๒๕๖๙ (บาท)	๒๕๗๐ (บาท)	
๑	แผนงานสาธารณสุข	ครุภัณฑ์	ครุภัณฑ์คอมพิวเตอร์หรืออิเล็กทรอนิกส์	คอมพิวเตอร์สำหรับงานประมวลผล จอแสดงภาพ ขนาดไม่น้อยกว่า ๑๙ นิ้ว จำนวน ๑ ชุด	๒๒,๐๐๐	-	-	-	-	กองสาธารณสุขและสิ่งแวดล้อม
๒	แผนงานสาธารณสุข	ครุภัณฑ์	ครุภัณฑ์ยานพาหนะและขนส่ง	รถยนต์บรรทุกน้ำหนัก ประสงค์ตัวรถชนิด ๑๐ ล้อ ๒ เพลา เครื่องยนต์ดีเซล ๖ สูบ ๔ จังหวะ มีกำลัง แรงม้าสูงสุดไม่น้อยกว่า ๒๕๐ แรงม้า ตอนท้ายติดตั้งถังบรรจุน้ำมีปริมาตรความจุไม่น้อยกว่า ๑๒,๐๐๐ ลิตร พร้อมติดตั้งอุปกรณ์ จำนวน ๑ คัน	๔,๕๐๐,๐๐๐	-	-	-	-	กองสาธารณสุขและสิ่งแวดล้อม
๓	แผนงานสาธารณสุข	ครุภัณฑ์	ครุภัณฑ์ยานพาหนะและขนส่ง	รถยนต์บรรทุก (ดีเซล) ขนาด ๑ ตัน แบบดับเบิ้ลแคบ จำนวน ๑ คัน	-	๗๘๗,๐๐๐	-	-	-	กองสาธารณสุขและสิ่งแวดล้อม
๔	แผนงานสาธารณสุข	ครุภัณฑ์	ครุภัณฑ์ยานพาหนะและขนส่ง	รถแทรกเลอร์ จำนวน ๑ คัน	๑,๑๐๐,๐๐๐	-	-	-	-	กองสาธารณสุขและสิ่งแวดล้อม
๕	แผนงานสาธารณสุข	ครุภัณฑ์	ครุภัณฑ์การเกษตร	เครื่องตัดหญ้า (แบบข้อแข็ง) จำนวน ๔ เครื่อง	-	๒๐,๐๐๐	-	๒๐,๐๐๐	-	กองสาธารณสุขและสิ่งแวดล้อม

บัญชีครุภัณฑ์

แผนพัฒนาท้องถิ่น (พ.ศ. ๒๕๖๖ - ๒๕๗๐)

เทศบาลตำบลหน้าพระลาน อำเภอเฉลิมพระเกียรติ จังหวัดสระบุรี

ที่	แผนงาน	หมวด	ประเภท	เป้าหมาย (ผลผลิตของครุภัณฑ์)	งบประมาณ					หน่วยงาน รับผิดชอบหลัก
					๒๕๖๖ (บาท)	๒๕๖๗ (บาท)	๒๕๖๘ (บาท)	๒๕๖๙ (บาท)	๒๕๗๐ (บาท)	
๖	แผนงานสาธารณสุข	ครุภัณฑ์	ครุภัณฑ์สำนักงาน	เก้าอี้ทำงาน จำนวน ๖ ตัว	๓,๖๐๐	-	๓,๖๐๐	-	-	กองสาธารณสุข และสิ่งแวดล้อม
๗	แผนงานสาธารณสุข	ครุภัณฑ์	ครุภัณฑ์ยานพาหนะ และขนส่ง	รถจักรยานยนต์ จำนวน ๑ คัน	๔๐,๘๐๐	-	-	-	-	กองสาธารณสุข และสิ่งแวดล้อม
๘	แผนงานสาธารณสุข	ครุภัณฑ์	ครุภัณฑ์สำนักงาน	เครื่องปรับอากาศชนิดติดตั้ง แขวน ขนาดไม่น้อยกว่า ๒๖,๐๐๐ บีทียู จำนวน ๒ เครื่อง	๗๒,๐๐๐	-	-	-	-	กองสาธารณสุข และสิ่งแวดล้อม
๙	แผนงานสาธารณสุข	ครุภัณฑ์	ครุภัณฑ์สำนักงาน	ชุดลำโพงสนามเคลื่อนที่	๓๐,๐๐๐	๓๐,๐๐๐	๓๐,๐๐๐	๓๐,๐๐๐	๓๐,๐๐๐	กองสาธารณสุข และสิ่งแวดล้อม
๑๐	แผนงานสาธารณสุข	ครุภัณฑ์	ครุภัณฑ์สำนักงาน	เครื่องสำรองไฟฟ้าขนาด ๘๐๐ VA จำนวน ๔ เครื่อง	๑๐,๐๐๐	๑๐,๐๐๐	๑๐,๐๐๐	๑๐,๐๐๐	๑๐,๐๐๐	กองสาธารณสุข และสิ่งแวดล้อม
๑๑	แผนงานสาธารณสุข	ครุภัณฑ์	ครุภัณฑ์สำนักงาน	เครื่องพิมพ์เลเซอร์หรือ LED ขาวดำ ชนิด Network จำนวน ๑ เครื่อง	๘,๙๐๐	๘,๙๐๐	๘,๙๐๐	๘,๙๐๐	๘,๙๐๐	กองสาธารณสุข และสิ่งแวดล้อม
๑๒	แผนงานบริหารงานทั่วไป	ครุภัณฑ์	ครุภัณฑ์คอมพิวเตอร์ หรืออิเล็กทรอนิกส์	เครื่องพิมพ์บัญชีเลือกตั้ง (HIGH SPEED PRINTER) พร้อมติดตั้งระบบให้สามารถ ใช้งานได้กับงานทะเบียน ราษฎร จำนวน ๑ เครื่อง	๓๕๐,๐๐๐	๓๕๐,๐๐๐	๓๕๐,๐๐๐	๓๕๐,๐๐๐	๓๕๐,๐๐๐	สำนักปลัดเทศบาล (งานทะเบียนราษฎร)

บัญชีครุภัณฑ์

แผนพัฒนาท้องถิ่น (พ.ศ. ๒๕๖๖ - ๒๕๗๐)

เทศบาลตำบลหน้าพระลาน อำเภอเฉลิมพระเกียรติ จังหวัดสระบุรี

ที่	แผนงาน	หมวด	ประเภท	เป้าหมาย (ผลผลิตของครุภัณฑ์)	งบประมาณ					หน่วยงาน รับผิดชอบหลัก
					๒๕๖๖ (บาท)	๒๕๖๗ (บาท)	๒๕๖๘ (บาท)	๒๕๖๙ (บาท)	๒๕๗๐ (บาท)	
๑๓	แผนงานบริหารงานทั่วไป	ครุภัณฑ์	ครุภัณฑ์คอมพิวเตอร์ หรืออิเล็กทรอนิกส์	เครื่องสำรองไฟฟ้าขนาด ๘๐๐ VA watt จำนวน ๑ เครื่อง	-	-	๒,๕๐๐	-	-	สำนักปลัดเทศบาล (งานกาารเจ้าหน้าที่)
๑๔	แผนงานบริหารงานทั่วไป	ครุภัณฑ์	ครุภัณฑ์คอมพิวเตอร์ หรืออิเล็กทรอนิกส์	เครื่องคอมพิวเตอร์ สำหรับ งานประมวลผล แบบที่ ๑ *(จอแสดงภาพ ขนาด ไม่น้อยกว่า ๑๙ นิ้ว) จำนวน ๑ เครื่อง	-	-	๒๒,๐๐๐	-	-	สำนักปลัดเทศบาล (งานกาารเจ้าหน้าที่)
๑๕	แผนงานบริหารทั่วไป	ครุภัณฑ์	ครุภัณฑ์โฆษณา และเผยแพร่	กล้องถ่ายภาพดิจิทัล พร้อมเลนส์ จำนวน ๑ ตัว	๖๐,๐๐๐	-	-	-	-	สำนักปลัดเทศบาล (งานประชาสัมพันธ์)
๑๖	แผนงานบริหารทั่วไป	ครุภัณฑ์	ครุภัณฑ์คอมพิวเตอร์ หรืออิเล็กทรอนิกส์	คอมพิวเตอร์ สำหรับ ประมวลผล แบบที่ ๒ จำนวน ๑ เครื่อง	๓๐,๐๐๐	-	-	-	-	สำนักปลัดเทศบาล (งานประชาสัมพันธ์)
๑๗	แผนงานบริหารทั่วไป	ครุภัณฑ์	ครุภัณฑ์คอมพิวเตอร์ หรืออิเล็กทรอนิกส์	เครื่องสำรองไฟฟ้า ขนาด ๘๐๐ VA จำนวน ๑ เครื่อง	๒,๕๐๐	-	-	-	-	สำนักปลัดเทศบาล (งานประชาสัมพันธ์)
๑๘	แผนงานบริหารทั่วไป	ครุภัณฑ์	ครุภัณฑ์คอมพิวเตอร์ หรืออิเล็กทรอนิกส์	เครื่องสำรองไฟฟ้า ขนาด ๓ kVA จำนวน ๓ เครื่อง	๙๖,๐๐๐	-	-	-	-	สำนักปลัดเทศบาล (งานประชาสัมพันธ์)
๑๙	แผนงานบริหารทั่วไป	ครุภัณฑ์	ครุภัณฑ์คอมพิวเตอร์ หรืออิเล็กทรอนิกส์	เครื่องพิมพ์เลเซอร์ หรือ LED สี ชนิด Network แบบที่ ๒ (๒๗ หน้า/นาที) จำนวน ๑ เครื่อง	๒๖,๐๐๐	-	-	-	-	สำนักปลัดเทศบาล (งานประชาสัมพันธ์)

บัญชีครุภัณฑ์

แผนพัฒนาท้องถิ่น (พ.ศ. ๒๕๖๖ - ๒๕๗๐)

เทศบาลตำบลหน้าพระลาน อำเภอเฉลิมพระเกียรติ จังหวัดสระบุรี

ที่	แผนงาน	หมวด	ประเภท	เป้าหมาย (ผลผลิตของครุภัณฑ์)	งบประมาณ					หน่วยงาน รับผิดชอบหลัก
					๒๕๖๖ (บาท)	๒๕๖๗ (บาท)	๒๕๖๘ (บาท)	๒๕๖๙ (บาท)	๒๕๗๐ (บาท)	
๒๐	แผนงานบริหารงานทั่วไป	ครุภัณฑ์	ครุภัณฑ์คอมพิวเตอร์ หรืออิเล็กทรอนิกส์	เครื่องสำรองไฟ จำนวน ๑ เครื่อง	-	๕,๗๐๐	-	-	๕,๗๐๐	สำนักปลัดเทศบาล (งานบริหาร งานทั่วไป)
๒๑	แผนงานบริหารงานทั่วไป	ครุภัณฑ์	ครุภัณฑ์คอมพิวเตอร์ หรืออิเล็กทรอนิกส์	เครื่องคอมพิวเตอร์สำหรับ งานประมวลผล แบบที่ ๑ จำนวน ๑ ชุด	-	๒๒,๐๐๐	-	-	๒๒,๐๐๐	สำนักปลัดเทศบาล (งานบริหาร งานทั่วไป)
๒๒	แผนงานบริหารงานทั่วไป	ครุภัณฑ์	ครุภัณฑ์คอมพิวเตอร์ หรืออิเล็กทรอนิกส์	เครื่องพิมพ์เลเซอร์หรือ LED ขาวดำ ชนิด Network แบบที่ ๑ จำนวน ๑ เครื่อง	-	๘,๙๐๐	-	-	๘,๙๐๐	สำนักปลัดเทศบาล (งานบริหาร งานทั่วไป)
๒๓	แผนงานบริหารงานทั่วไป	ครุภัณฑ์	ครุภัณฑ์คอมพิวเตอร์ หรืออิเล็กทรอนิกส์	โน้ตบุ๊กสำหรับสำนักงาน จำนวน ๑ เครื่อง	-	๑๖,๐๐๐	-	-	๑๖,๐๐๐	สำนักปลัดเทศบาล (งานบริหาร งานทั่วไป)
๒๔	แผนงานบริหารงานทั่วไป	ครุภัณฑ์	ครุภัณฑ์คอมพิวเตอร์ หรืออิเล็กทรอนิกส์	เครื่องพิมพ์เลเซอร์หรือ LED สี ชนิด Network แบบที่ ๑ จำนวน ๑ เครื่อง	๑๐,๐๐๐	-	-	๑๐,๐๐๐	-	สำนักปลัดเทศบาล (งานบริหาร งานทั่วไป)
๒๕	แผนงานบริหารงานทั่วไป	ครุภัณฑ์	ครุภัณฑ์สำนักงาน	เครื่องโทรสาร จำนวน ๑ เครื่อง	-	-	๓๐,๐๐๐	-	-	สำนักปลัดเทศบาล (งานบริหาร งานทั่วไป)
๒๖	แผนงานบริหารงานทั่วไป	ครุภัณฑ์	ครุภัณฑ์สำนักงาน	เครื่องปรับอากาศชนิดตั้งพื้น หรือชนิดแขวน จำนวน ๑ เครื่อง	๓๒,๔๐๐	-	-	-	-	สำนักปลัดเทศบาล (งานบริหาร งานทั่วไป)

บัญชีครุภัณฑ์

แผนพัฒนาท้องถิ่น (พ.ศ. ๒๕๖๖ - ๒๕๗๐)

เทศบาลตำบลหน้าพระลาน อำเภอเฉลิมพระเกียรติ จังหวัดสระบุรี

ที่	แผนงาน	หมวด	ประเภท	เป้าหมาย (ผลผลิตของครุภัณฑ์)	งบประมาณ					หน่วยงาน รับผิดชอบหลัก
					๒๕๖๖ (บาท)	๒๕๖๗ (บาท)	๒๕๖๘ (บาท)	๒๕๖๙ (บาท)	๒๕๗๐ (บาท)	
๒๗	แผนงานบริหารงานทั่วไป	ครุภัณฑ์	ครุภัณฑ์การเกษตร	เครื่องปั้มน้ำ จำนวน ๑ เครื่อง	-	-	๓๐,๐๐๐	-	-	สำนักปลัดเทศบาล (งานบริหาร งานทั่วไป)
๒๘	แผนงานบริหารงานทั่วไป	ครุภัณฑ์	ครุภัณฑ์คอมพิวเตอร์ หรืออิเล็กทรอนิกส์	โน้ตบุ๊กสำหรับสำนักงาน จำนวน ๑ เครื่อง	๑๖,๐๐๐	-	-	-	๑๖,๐๐๐	สำนักปลัดเทศบาล (งานวิเคราะห์ นโยบายและแผน)
๒๙	แผนงานบริหารงานทั่วไป	ครุภัณฑ์	ครุภัณฑ์คอมพิวเตอร์ หรืออิเล็กทรอนิกส์	เครื่องสำรองไฟฟ้าขนาด ๘๐๐ VA จำนวน ๑ เครื่อง	๒,๕๐๐	-	-	-	-	สำนักปลัดเทศบาล (งานวิเคราะห์ นโยบายและแผน)
๓๐	แผนงานบริหารงานทั่วไป	ครุภัณฑ์	ครุภัณฑ์คอมพิวเตอร์ หรืออิเล็กทรอนิกส์	เครื่องคอมพิวเตอร์สำหรับ งานสำนักงาน (จอขนาด ไม่น้อยกว่า ๑๙ นิ้ว) จำนวน ๑ เครื่อง	๑๗,๐๐๐	-	-	-	-	สำนักปลัดเทศบาล (งานนิติการ)
๓๑	แผนงานบริหารงานทั่วไป	ครุภัณฑ์	ครุภัณฑ์คอมพิวเตอร์ หรืออิเล็กทรอนิกส์	เครื่องพิมพ์เลเซอร์หรือ LED ขาวดำ ชนิด Network แบบที่ ๑ (๒๘ หน้า/นาที) จำนวน ๑ เครื่อง	๘,๙๐๐	-	-	-	-	สำนักปลัดเทศบาล (งานนิติการ)
๓๒	แผนงานบริหารงานทั่วไป	ครุภัณฑ์	ครุภัณฑ์คอมพิวเตอร์ หรืออิเล็กทรอนิกส์	เครื่องสำรองไฟฟ้าขนาด ๘๐๐ VA จำนวน ๑ เครื่อง	๒,๕๐๐	-	-	-	-	สำนักปลัดเทศบาล (งานนิติการ)

บัญชีครุภัณฑ์

แผนพัฒนาท้องถิ่น (พ.ศ. ๒๕๖๖ - ๒๕๗๐)

เทศบาลตำบลหน้าพระลาน อำเภอเฉลิมพระเกียรติ จังหวัดสระบุรี

ที่	แผนงาน	หมวด	ประเภท	เป้าหมาย (ผลผลิตของครุภัณฑ์)	งบประมาณ					หน่วยงาน รับผิดชอบหลัก
					๒๕๖๖ (บาท)	๒๕๖๗ (บาท)	๒๕๖๘ (บาท)	๒๕๖๙ (บาท)	๒๕๗๐ (บาท)	
๓๓	แผนงานบริหารงานทั่วไป	ครุภัณฑ์	ครุภัณฑ์คอมพิวเตอร์หรืออิเล็กทรอนิกส์	เครื่องพิมพ์เลเซอร์หรือ LED ขาวดำ ชนิด Network แบบที่ ๑ (๒๘ หน้า/นาที) จำนวน ๑ เครื่อง	๘,๙๐๐	๘,๙๐๐	๘,๙๐๐	๘,๙๐๐	๘,๙๐๐	สำนักปลัดเทศบาล (งานพัฒนาชุมชน)
๓๔	แผนงานบริหารงานทั่วไป	ครุภัณฑ์	ครุภัณฑ์คอมพิวเตอร์หรืออิเล็กทรอนิกส์	เครื่องคอมพิวเตอร์สำหรับงานสำนักงาน (จอขนาดไม่น้อยกว่า ๑๙ นิ้ว) จำนวน ๑ เครื่อง	๑๗,๐๐๐	๑๗,๐๐๐	๑๗,๐๐๐	๑๗,๐๐๐	๑๗,๐๐๐	สำนักปลัดเทศบาล (งานพัฒนาชุมชน)
๓๕	แผนงานบริหารงานทั่วไป	ครุภัณฑ์	ครุภัณฑ์คอมพิวเตอร์หรืออิเล็กทรอนิกส์	เครื่องสำรองไฟฟ้าขนาด ๘๐๐ VA จำนวน ๑ เครื่อง	๒,๕๐๐	๒,๕๐๐	๒,๕๐๐	๒,๕๐๐	๒,๕๐๐	สำนักปลัดเทศบาล (งานพัฒนาชุมชน)
๓๖	แผนงานบริหารงานทั่วไป	ครุภัณฑ์	ครุภัณฑ์สำนักงาน	ตู้เก็บเอกสารบานเลื่อนทึบ ๒ ชั้น จำนวน ๑ ตู้	๔,๐๐๐	๔,๐๐๐	๔,๐๐๐	๔,๐๐๐	๔,๐๐๐	สำนักปลัดเทศบาล (งานพัฒนาชุมชน)
๓๗	แผนงานบริหารงานทั่วไป	ครุภัณฑ์	ครุภัณฑ์สำนักงาน	เก้าอี้พลาสติก จำนวน ๒๐๐ ตัว	๕๒,๐๐๐	๕๒,๐๐๐	-	-	-	สำนักปลัดเทศบาล (งานพัฒนาชุมชน)
๓๘	แผนงานบริหารทั่วไป	ครุภัณฑ์	ครุภัณฑ์คอมพิวเตอร์หรืออิเล็กทรอนิกส์	เครื่องคอมพิวเตอร์สำหรับงานประมวลผล แบบที่ ๑	๒๒,๐๐๐	-	-	๒๒,๐๐๐	-	สำนักปลัดเทศบาล (งานส่งเสริม สวัสดิการสังคม)
๓๙	แผนงานบริหารทั่วไป	ครุภัณฑ์	ครุภัณฑ์คอมพิวเตอร์หรืออิเล็กทรอนิกส์	เครื่องพิมพ์ Multifunction แบบฉีดหมึกพร้อมติดตั้งถังหมึกพิมพ์ (Ink Tank Printer)	๗,๕๐๐	-	-	๗,๕๐๐	-	สำนักปลัดเทศบาล (งานส่งเสริม สวัสดิการสังคม)

บัญชีครุภัณฑ์

แผนพัฒนาท้องถิ่น (พ.ศ. ๒๕๖๖ - ๒๕๗๐)

เทศบาลตำบลหน้าพระลาน อำเภอเฉลิมพระเกียรติ จังหวัดสระบุรี

ที่	แผนงาน	หมวด	ประเภท	เป้าหมาย (ผลผลิตของครุภัณฑ์)	งบประมาณ					หน่วยงาน รับผิดชอบหลัก
					๒๕๖๖ (บาท)	๒๕๖๗ (บาท)	๒๕๖๘ (บาท)	๒๕๖๙ (บาท)	๒๕๗๐ (บาท)	
๔๐	แผนงานบริหารงานทั่วไป	ครุภัณฑ์	ครุภัณฑ์สนาม	เต็นท์พับได้ ขนาด ๓ x ๓ เมตร จำนวน ๑๐ หลัง	๓๐,๐๐๐	๓๐,๐๐๐	-	-	-	สำนักปลัดเทศบาล (งานพัฒนาชุมชน)
๔๑	แผนงานการรักษา ความสงบภายใน	ครุภัณฑ์	ครุภัณฑ์สำนักงาน	ตู้ล็อกเกอร์ ๑๒ ช่อง (ครุภัณฑ์นอกเหนือจากบัญชี ราคามาตรฐานครุภัณฑ์)	-	-	๘,๕๐๐	-	-	สำนักปลัดเทศบาล (งานป้องกันและ บรรเทาสาธารณภัย)
๔๒	แผนงานการรักษา ความสงบภายใน	ครุภัณฑ์	ครุภัณฑ์สำนักงาน	พัดลมติดผนัง ขนาด ๑๖ นิ้ว (ครุภัณฑ์นอกเหนือจากบัญชี ราคามาตรฐานครุภัณฑ์)	๑,๖๐๐	-	-	-	-	สำนักปลัดเทศบาล (งานป้องกันและ บรรเทาสาธารณภัย)
๔๓	แผนงานการรักษา ความสงบภายใน	ครุภัณฑ์	ครุภัณฑ์งานบ้านงานครัว	ตู้ทำน้ำเย็น - น้ำร้อน (แบบ คว่ำถั่ง) (ครุภัณฑ์นอกเหนือ จากบัญชีราคามาตรฐาน ครุภัณฑ์)	๘,๐๐๐	-	-	-	๘,๐๐๐	สำนักปลัดเทศบาล (งานป้องกันและ บรรเทาสาธารณภัย)
๔๔	แผนงานการรักษา ความสงบภายใน	ครุภัณฑ์	ครุภัณฑ์คอมพิวเตอร์ หรืออิเล็กทรอนิกส์	เครื่องคอมพิวเตอร์ สำหรับ งานประมวลผล แบบที่ ๑	๒๒,๐๐๐	-	-	-	๒๒,๐๐๐	สำนักปลัดเทศบาล (งานป้องกันและ บรรเทาสาธารณภัย)
๔๕	แผนงานการรักษา ความสงบภายใน	ครุภัณฑ์	ครุภัณฑ์คอมพิวเตอร์ หรืออิเล็กทรอนิกส์	เครื่องพิมพ์ Multifunction แบบฉีดหมึกพร้อมติดตั้ง ถังหมึกพิมพ์ (Ink Tank Printer)	๗,๕๐๐	-	-	-	๗,๕๐๐	สำนักปลัดเทศบาล (งานป้องกันและ บรรเทาสาธารณภัย)
๔๖	แผนงานการรักษา ความสงบภายใน	ครุภัณฑ์	ครุภัณฑ์สำนักงาน	ตู้เหล็ก แบบ ๒ บาน	๕,๙๐๐	-	-	-	๕,๙๐๐	สำนักปลัดเทศบาล (งานป้องกันและ บรรเทาสาธารณภัย)

บัญชีครุภัณฑ์
แผนพัฒนาท้องถิ่น (พ.ศ. ๒๕๖๖ - ๒๕๗๐)
เทศบาลตำบลหน้าพระลาน อำเภอเฉลิมพระเกียรติ จังหวัดสระบุรี

ที่	แผนงาน	หมวด	ประเภท	เป้าหมาย (ผลผลิตของครุภัณฑ์)	งบประมาณ					หน่วยงาน รับผิดชอบหลัก
					๒๕๖๖ (บาท)	๒๕๖๗ (บาท)	๒๕๖๘ (บาท)	๒๕๖๙ (บาท)	๒๕๗๐ (บาท)	
๔๗	แผนงานการรักษา ความสงบภายใน	ครุภัณฑ์	ครุภัณฑ์งานบ้านงานครัว	ถังน้ำไฟเบอร์ ขนาดความจุ ไม่น้อยกว่า ๒,๐๐๐ ลิตร จำนวน ๕ ถัง พร้อมชุด ฐานรอง (ครุภัณฑ์นอกเหนือ จากบัญชีราคามาตรฐาน ครุภัณฑ์)	๗๕,๐๐๐	๗๕,๐๐๐	๗๕,๐๐๐	๗๕,๐๐๐	๗๕,๐๐๐	สำนักปลัดเทศบาล (งานป้องกันและ บรรเทาสาธารณภัย)
๔๘	แผนงานการรักษา ความสงบภายใน	ครุภัณฑ์	ครุภัณฑ์อื่น ๆ	กระจกโค้งจรรยา ขนาด ๒๔ นิ้ว (ครุภัณฑ์นอกเหนือ จากบัญชีราคามาตรฐาน ครุภัณฑ์)	๒๐,๐๐๐	๒๐,๐๐๐	๒๐,๐๐๐	๒๐,๐๐๐	๒๐,๐๐๐	สำนักปลัดเทศบาล (งานป้องกันและ บรรเทาสาธารณภัย)
๔๙	แผนงานการรักษา ความสงบภายใน	ครุภัณฑ์	ครุภัณฑ์ยานพาหนะ และขนส่ง	เครื่องบันทึกข้อมูลการ เดินทางของรถสำหรับติดตั้ง กับรถยนต์ (GPS) (ครุภัณฑ์ นอกเหนือจากบัญชีราคา มาตรฐานครุภัณฑ์)	๑๐,๐๐๐	๑๐,๐๐๐	๑๐,๐๐๐	๑๐,๐๐๐	๑๐,๐๐๐	สำนักปลัดเทศบาล (งานป้องกันและ บรรเทาสาธารณภัย)
๕๐	แผนงานการรักษา ความสงบภายใน	ครุภัณฑ์	ครุภัณฑ์การเกษตร	เครื่องเลื่อยยนต์ ขนาดบาร์ ไม่เกิน ๑๒ นิ้ว เครื่องยนต์ ไม่เกิน ๐.๙ แรงม้า จำนวน ๑ เครื่อง (ครุภัณฑ์ นอกเหนือจากบัญชีราคา มาตรฐานครุภัณฑ์)	-	๑๐,๐๐๐	-	๑๐,๐๐๐	-	สำนักปลัดเทศบาล (งานป้องกันและ บรรเทาสาธารณภัย)

บัญชีครุภัณฑ์

แผนพัฒนาท้องถิ่น (พ.ศ. ๒๕๖๖ - ๒๕๗๐)

เทศบาลตำบลหน้าพระลาน อำเภอเฉลิมพระเกียรติ จังหวัดสระบุรี

ที่	แผนงาน	หมวด	ประเภท	เป้าหมาย (ผลผลิตของครุภัณฑ์)	งบประมาณ					หน่วยงาน รับผิดชอบหลัก
					๒๕๖๖ (บาท)	๒๕๖๗ (บาท)	๒๕๖๘ (บาท)	๒๕๖๙ (บาท)	๒๕๗๐ (บาท)	
๕๑	แผนงานการรักษา ความสงบภายใน	ครุภัณฑ์	ครุภัณฑ์การเกษตร	เครื่องสูบน้ำ เครื่องยนต์ เบนซิน ขนาดไม่น้อยกว่า ๕ แรงม้า จำนวน ๑ เครื่อง	๑๐,๐๐๐	-	-	-	๑๐,๐๐๐	สำนักปลัดเทศบาล (งานป้องกันและ บรรเทาสาธารณภัย)
๕๒	แผนงานการรักษา ความสงบภายใน	ครุภัณฑ์	ครุภัณฑ์โฆษณาและเผยแพร่	เพื่อติดตั้งระบบกล้องวงจรปิด (CCTV) เพื่อรักษาความ ปลอดภัยในชีวิตและ ทรัพย์สินของประชาชน ภายในเขตเทศบาลตำบล หน้าพระลาน	๑,๕๐๐,๐๐๐	๑,๕๐๐,๐๐๐	๑,๕๐๐,๐๐๐	๑,๕๐๐,๐๐๐	๑,๕๐๐,๐๐๐	สำนักปลัดเทศบาล (งานป้องกันและ บรรเทาสาธารณภัย)
๕๓	แผนงานการรักษา ความสงบภายใน	ครุภัณฑ์	ครุภัณฑ์ยานพาหนะ และขนส่ง	รถบรรทุกน้ำดับเพลิง ขนาด ไม่น้อยกว่า ๗,๐๐๐ ลิตร พร้อมระบบฉีดล้างถนน จำนวน ๑ คัน	-	๗,๐๐๐,๐๐๐	-	-	-	สำนักปลัดเทศบาล (งานป้องกันและ บรรเทาสาธารณภัย)
๕๔	แผนงานบริหารงานทั่วไป งานบริหารงานคลัง	ครุภัณฑ์	ครุภัณฑ์สำนักงาน	ตู้เหล็ก แบบ ๒ บาน จำนวน ๖ ตู้	๑๑,๘๐๐	-	๑๑,๘๐๐	-	๑๑,๘๐๐	กองคลัง
๕๕	แผนงานบริหารงานทั่วไป งานบริหารงานคลัง	ครุภัณฑ์	ครุภัณฑ์คอมพิวเตอร์ หรืออิเล็กทรอนิกส์	เครื่องคอมพิวเตอร์สำหรับ งานประมวลผล แบบที่ ๑* (จอขนาดไม่น้อยกว่า ๑๙ นิ้ว) จำนวน ๒ เครื่อง	-	๒๒,๐๐๐	-	๒๒,๐๐๐	-	กองคลัง

บัญชีครุภัณฑ์

แผนพัฒนาท้องถิ่น (พ.ศ. ๒๕๖๖ - ๒๕๗๐)

เทศบาลตำบลหน้าพระลาน อำเภอเฉลิมพระเกียรติ จังหวัดสระบุรี

ที่	แผนงาน	หมวด	ประเภท	เป้าหมาย (ผลผลิตของครุภัณฑ์)	งบประมาณ					หน่วยงาน รับผิดชอบหลัก
					๒๕๖๖ (บาท)	๒๕๖๗ (บาท)	๒๕๖๘ (บาท)	๒๕๖๙ (บาท)	๒๕๗๐ (บาท)	
๕๖	แผนงานบริหารงานทั่วไป งานบริหารงานคลัง	ครุภัณฑ์	ครุภัณฑ์คอมพิวเตอร์ หรืออิเล็กทรอนิกส์	คอมพิวเตอร์โน้ตบุ๊กสำหรับ งานประมวลผล* (จอขนาด ไม่น้อยกว่า ๑๒ นิ้ว) จำนวน ๑ เครื่อง	๒๒,๐๐๐	-	-	-	-	กองคลัง
๕๗	แผนงานบริหารงานทั่วไป งานบริหารงานคลัง	ครุภัณฑ์	ครุภัณฑ์คอมพิวเตอร์ หรืออิเล็กทรอนิกส์	เครื่องพิมพ์แบบฉีดหมึก พร้อมติดตั้งถังหมึกพิมพ์ (Ink Tank Printer) จำนวน ๒ เครื่อง	-	๔,๓๐๐	-	๔,๓๐๐	-	กองคลัง
๕๘	แผนงานบริหารงานทั่วไป งานบริหารงานคลัง	ครุภัณฑ์	ครุภัณฑ์คอมพิวเตอร์ หรืออิเล็กทรอนิกส์	เครื่องสำรองไฟฟ้า ขนาด ๑ kVA จำนวน ๒ เครื่อง	-	๕,๘๐๐	-	๕,๘๐๐	-	กองคลัง
๕๙	แผนงานการศึกษา	ครุภัณฑ์	ครุภัณฑ์คอมพิวเตอร์ หรืออิเล็กทรอนิกส์	เครื่องคอมพิวเตอร์ สำหรับ งานประมวลผล จำนวน ๓ เครื่อง	๖๙,๐๐๐	-	-	-	-	กองการศึกษา
๖๐	แผนงานการศึกษา	ครุภัณฑ์	ครุภัณฑ์คอมพิวเตอร์ หรืออิเล็กทรอนิกส์	เครื่องพิมพ์แบบฉีดหมึก พร้อมติดตั้งถังหมึกพิมพ์ (Ink Tank Printer) จำนวน ๒ เครื่อง	๘,๖๐๐	-	-	-	-	กองการศึกษา
๖๑	แผนงานการศึกษา	ครุภัณฑ์	ครุภัณฑ์คอมพิวเตอร์ หรืออิเล็กทรอนิกส์	เครื่องพิมพ์ Multifuntion แบบฉีดหมึก พร้อมติดตั้ง ถังหมึกพิมพ์ (Ink Tank Printer) จำนวน ๑ เครื่อง	๗,๕๐๐	-	-	-	-	กองการศึกษา

บัญชีครุภัณฑ์

แผนพัฒนาท้องถิ่น (พ.ศ. ๒๕๖๖ - ๒๕๗๐)

เทศบาลตำบลหน้าพระลาน อำเภอเฉลิมพระเกียรติ จังหวัดสระบุรี

ที่	แผนงาน	หมวด	ประเภท	เป้าหมาย (ผลผลิตของครุภัณฑ์)	งบประมาณ					หน่วยงาน รับผิดชอบหลัก
					๒๕๖๖ (บาท)	๒๕๖๗ (บาท)	๒๕๖๘ (บาท)	๒๕๖๙ (บาท)	๒๕๗๐ (บาท)	
๖๒	แผนงานการศึกษา	ครุภัณฑ์	สำนักงาน	โต๊ะอาหารสำหรับนักเรียน พร้อมเก้าอี้ จำนวน ๒๐ ชุด	๑๐๐,๐๐๐	๑๐๐,๐๐๐	-	-	-	กองการศึกษา
๖๓	แผนงานการศึกษา	ครุภัณฑ์		เก้าอี้ทำงาน จำนวน ๑ ตัว	๓,๐๐๐	-	-	-	-	กองการศึกษา
รวม					๘,๔๖๖,๙๐๐	๑๐,๑๒๐,๐๐๐	๒,๑๔๔,๗๐๐	๒,๑๓๗,๙๐๐	๒,๑๗๐,๑๐๐	

ส่วนที่ ๔

การติดตามและประเมินผล

ส่วนที่ ๔

การติดตามและประเมินผล

การติดตามและประเมินผลแผนเป็นเครื่องมือสำคัญในการทดสอบการดำเนินงานตามภารกิจขององค์กรปกครองส่วนท้องถิ่นว่าดำเนินการได้ตามเป้าหมายที่กำหนดไว้หรือไม่ ทำให้ทราบและกำหนดทิศทางการพัฒนาได้อย่างเป็นรูปธรรม และเกิดความชัดเจนที่ทำให้ทราบถึงจุดแข็ง (strengths) จุดอ่อน (weaknesses) โอกาส (opportunities) ปัญหาหรืออุปสรรค (threats) ของแผนพัฒนา โครงการ กิจกรรมต่าง ๆ ซึ่งอาจเกิดจากองค์กร บุคลากร สภาพพื้นที่และผู้มีส่วนเกี่ยวข้องเพื่อนำไปสู่การปรับปรุงแผนงานให้เกิดความสอดคล้องกับสภาพแวดล้อมในสังคมภายใต้ความต้องการและความพึงพอใจของประชาชนและนำไปสู่การวางแผนการพัฒนาในต่อไป เพื่อให้เกิดผลสัมฤทธิ์เชิงคุณค่าในกิจการสาธารณะมากที่สุดและเมื่อพบจุดแข็ง ก็ต้องเร่งรีบดำเนินการและจะต้องมีความรอบคอบในการดำเนินการ ขยายโครงการต่าง ๆ ที่เป็นจุดแข็งและพึงรอโอกาสในการเสริมสร้างให้เกิดจุดแข็งนี้ และเมื่อพบจุดแข็ง ก็ต้องเร่งรีบดำเนินการและจะต้องตั้งรับให้มันรอโอกาสที่จะดำเนินการอย่างรอบคอบ เมื่อพบจุดอ่อนต้องหยุดและลดถอยปัญหาลงให้ได้ ดำเนินการปรับปรุงให้ดีขึ้น ตั้งรับให้มันเพื่อรอโอกาสและสุดท้ายเมื่อมีโอกาสก็ต้องใช้พันธมิตรให้เกิดประโยชน์เพื่อดำเนินการขยายแผนงาน โครงการต่าง ๆ พร้อมการปรับปรุงและเร่งรีบดำเนินการสิ่งเหล่านี้จะถูกค้นพบเพื่อให้เกิดการพัฒนาท้องถิ่น โดยการติดตามและประเมินผลซึ่งส่งผลให้เกิดกระบวนการพัฒนาท้องถิ่นอย่างเข้มแข็งและมีความยั่งยืน

“ระบบติดตาม” เป็นเครื่องมือสำคัญที่ช่วยในการปรับปรุงประสิทธิภาพในการดำเนินงาน รวมถึง **“ระบบประเมินผล”** ที่คอยเป็นตัวบ่งชี้ว่า ผลจากการดำเนินงานเป็นไปตามหรือบรรลุตามเป้าหมายหรือไม่อย่างไร เพื่อนำข้อมูลดังกล่าวมาใช้ในการปรับปรุง แก้ไข ขยายขอบเขต หรือแม้แต่ยุติการดำเนินงาน เพราะฉะนั้น การติดตามและการประเมินผลถือได้ว่าเป็นเครื่องมือที่จำเป็นในการปรับปรุงประสิทธิภาพของโครงการที่ดำเนินการอยู่

“การติดตาม” (monitoring) หมายถึง กิจกรรมภายในโครงการซึ่งถูกออกแบบมา เพื่อให้ข้อมูลป้อนกลับ (feedback) เกี่ยวกับการดำเนินงานโครงการ ปัญหาที่กำลังเผชิญอยู่และประสิทธิภาพของวิธีการดำเนินงาน หากไม่มีระบบติดตามของโครงการแล้ว ย่อมส่งผลให้เกิดความล่าช้า ในการดำเนินงานให้ลุล่วงค่าใช้จ่ายโครงการสูงเกินกว่าที่กำหนดไว้ กลุ่มเป้าหมายหลักของโครงการไม่ได้รับประโยชน์หรือได้รับน้อยกว่าที่ควรจะเป็น เกิดปัญหาในการควบคุมคุณภาพของงานเสียเวลาในการตรวจสอบความขัดแย้งในการปฏิบัติงานภายในหน่วยงานหรือระหว่างหน่วยงานกับกลุ่มเป้าหมายที่ได้รับประโยชน์จากโครงการในทางตรงกันข้ามหากโครงการมีระบบติดตาม ที่ดีแล้ว จะก่อให้เกิดประสิทธิภาพในการใช้ต้นทุน (cost - effective) ดำเนินงานด้านต่าง ๆ เป็นการให้ข้อมูลป้อนกลับเกี่ยวกับการบรรลุเป้าหมายของโครงการต่าง ๆ การระบุปัญหาที่เกิดขึ้นในโครงการและการเสนอแนวทาง การแก้ปัญหา การติดตามดูความสามารถในการเข้าถึงโครงการของกลุ่มเป้าหมาย การติดตามดูประสิทธิภาพในการดำเนินงานของส่วนต่าง ๆ ในโครงการ และการเสนอวิธีการปรับปรุงการดำเนินงานโดยส่วนใหญ่แล้วผู้บริหารโครงการมักจะไม่ให้ความสำคัญกับการวางระบบติดตามโครงการ เนื่องจากว่าเป็นสิ่งที่ต้องใช้เทคนิคเชิงวิชาการค่อนข้างสูง จึงปล่อยให้เป็นที่ของหน่วยงานระดับสูงกว่าเป็นผู้ดำเนินการ นอกจากนี้ยังเสียค่าใช้จ่ายสูง และก่อให้เกิดความยุ่งยากซับซ้อนในทางปฏิบัติ อย่างไรก็ตาม ในความเป็นจริงแล้วขึ้นอยู่กับความจำเป็นและทรัพยากรที่มีอยู่ในแต่ละโครงการ เพราะฉะนั้นจะเห็นได้ว่าการวางระบบติดตามไม่จำเป็นที่จะต้องแบกรับภาระต้นทุนที่สูงหรือมีความซับซ้อนแต่อย่างใด บางโครงการมีระบบติดตามที่อาศัยพนักงาน ชั่วโมง (part - time) เพียงคนเดียว โดยมีหน้าที่จัดทำรายงานการติดตามประจำไตรมาสหรือในบางโครงการอาศัยพนักงานเต็มเวลา (full-time) เพียงจำนวนหนึ่งที่มีความเชี่ยวชาญในการทำการศึกษาดูการติดตามเพื่อจะเลือกใช้วิธีติดตามที่ก่อให้เกิดประสิทธิภาพในการใช้ต้นทุนสูงสุด

“การประเมินผล” เป็นสิ่งหนึ่งที่สำคัญสำหรับการดำเนินการเช่นเดียวกับการติดตาม เพราะผลที่ได้จากการประเมินจะใช้ในการปรับปรุง แก้ไข การขยายขอบเขต หรือการยุติการดำเนินการซึ่งขึ้นอยู่กับวัตถุประสงค์ของการประเมิน การประเมินผลแผนงานจึงเป็นสิ่งที่จำเป็นที่จะบ่งชี้ว่าแผนงานที่กำหนดไว้ได้มีการปฏิบัติหรือไม่ อย่างไร อันเป็นตัวชี้วัดว่าแผนหรือโครงการที่ได้ดำเนินการไปแล้วนั้นให้ผลเป็นอย่างไร นำไปสู่ความสำเร็จตามแผนงานที่กำหนดไว้หรือไม่ อีกทั้งการติดตามและประเมินผลยังเป็นการตรวจสอบดูว่ามีความสอดคล้องกับการใช้ทรัพยากร (งบประมาณ) เพียงใด ซึ่งผลที่ได้จากการติดตามและประเมินผลถือเป็นข้อมูลย้อนกลับ (feedback) ที่สามารถนำไปในการปรับปรุงและการตัดสินใจต่อไป นอกจากนี้การประเมินผลยังถือเป็นกระบวนการตัดสินใจคุณค่าและการตัดสินใจอย่างมีหลักเกณฑ์โดยใช้ข้อมูลที่เก็บรวบรวม

ดังนั้น การติดตามและประเมินผลจึงเป็นกลไกในการตรวจสอบการทำงานขององค์กรปกครองส่วนท้องถิ่น เพื่อให้เกิดความโปร่งใส เป็นเข็มทิศที่จะชี้ได้ว่าการพัฒนาท้องถิ่นจะไปในทิศทางใดจะดำเนินการต่อหรือยุติโครงการต่าง ๆ เป็นกลไกของการขับเคลื่อนเสริมสร้างระบอบประชาธิปไตยในท้องถิ่น เพราะว่าการดำเนินการใด ๆ ของหน่วยงานหรือองค์กรปกครองส่วนท้องถิ่นเมื่อมีการประเมินผลในสิ่งที่วางแผนไว้แล้วและที่ได้จัดทำเป็นงบประมาณรายจ่ายได้รับการตรวจติดตามโดยคณะกรรมการที่ถูกจัดตั้งขึ้นก็ตามหรือจากการติดตามการประเมินผลโดยหน่วยงานภาครัฐ ภาคเอกชน ภาคประชาสังคม สมาชิกสภาท้องถิ่น ประชาชนในท้องถิ่น ล้วนเป็นกระบวนการมีส่วนร่วมเพื่อให้เกิดความโปร่งใส เป็นกระบวนการที่บอกถึงการบรรลุเป้าหมายขององค์กรปกครองส่วนท้องถิ่น ซึ่งอาจจะเกิดผลผลิตการบริการหรือความพึงพอใจซึ่งเกิดจากกระบวนการวางแผน

ระเบียบกระทรวงมหาดไทยว่าด้วยการจัดทำแผนพัฒนาขององค์กรปกครองส่วนท้องถิ่น พ.ศ. ๒๕๔๘ และที่แก้ไขเพิ่มเติม หมวด ๖ การติดตามและประเมินผลแผนพัฒนาท้องถิ่น ข้อ ๒๙ กำหนดให้คณะกรรมการติดตามและประเมินผลแผนพัฒนาท้องถิ่นมีอำนาจหน้าที่ในการกำหนดแนวทาง วิธีการในการติดตามและประเมินผลแผนพัฒนาท้องถิ่น ดำเนินการติดตามและประเมินผลแผนพัฒนาท้องถิ่น รวมทั้ง รายงานผลและเสนอความเห็น ซึ่งได้จากการติดตามและประเมินผลแผนพัฒนาท้องถิ่นต่อผู้บริหารท้องถิ่น เพื่อให้ผู้บริหารท้องถิ่นเสนอต่อสภาท้องถิ่น และคณะกรรมการพัฒนาท้องถิ่น พร้อมทั้งประกาศผลการติดตามและประเมินผลแผนพัฒนาท้องถิ่น ให้ประชาชนในท้องถิ่นทราบในที่เปิดเผยภายในสิบห้าวันนับแต่วันรายงานผลและเสนอความเห็นดังกล่าว และต้องปิดประกาศไว้เป็นระยะเวลาไม่น้อยกว่าสามสิบวันโดยอย่างน้อยปีละหนึ่งครั้งภายในเดือนธันวาคมของทุกปี ประกอบกับหนังสือกระทรวงมหาดไทยด่วนที่สุด ที่ มท ๐๘๑๐.๓/ว ๒๙๓๑ ลงวันที่ ๑๕ พฤษภาคม ๒๕๖๒ เรื่อง ชักซ้อมแนวทางการทบทวนแผนพัฒนาท้องถิ่น (พ.ศ. ๒๕๖๑ - ๒๕๖๕) โดยมีการกำหนดแนวทางการพิจารณาการติดตามและประเมินผลแผนพัฒนาท้องถิ่นตามระเบียบกระทรวงมหาดไทยว่าด้วยการจัดทำแผนพัฒนาขององค์กรปกครองส่วนท้องถิ่น พ.ศ. ๒๕๔๘ และที่แก้ไขเพิ่มเติมถึง (ฉบับที่ ๓) พ.ศ. ๒๕๖๑ เพื่อเป็นแบบที่กำหนดให้คณะกรรมการติดตามและประเมินผลแผนพัฒนาท้องถิ่น ดำเนินการให้คะแนนตามเกณฑ์ที่กำหนดไว้ ซึ่งเป็นส่วนหนึ่งของการติดตามและประเมินผลแผนพัฒนา โดยดำเนินการให้แล้วเสร็จภายในหกสิบวันนับแต่วันที่ประกาศใช้งบประมาณรายจ่าย โดยมีรายละเอียด ดังนี้

๑. การติดตามและประเมินผลยุทธศาสตร์

แนวทางการพิจารณาการติดตามและประเมินผลยุทธศาสตร์เพื่อความสอดคล้องแผนพัฒนาท้องถิ่น ซึ่งมีคะแนนรวม ๑๐๐ คะแนน และเกณฑ์ที่ควรได้เพื่อให้เกิดความสอดคล้องและขับเคลื่อนการพัฒนาท้องถิ่นขององค์กรปกครองส่วนท้องถิ่น ไม่ควรน้อยกว่าร้อยละ ๘๐ (๘๐ คะแนน) โดยมีรายละเอียด ดังนี้

ประเด็นการพิจารณา	รายละเอียดหลักเกณฑ์	คะแนนเต็ม	คะแนนที่ได้
๑. ข้อมูลสภาพทั่วไปและข้อมูลพื้นฐานขององค์กรปกครองส่วนท้องถิ่น	ควรประกอบด้วยข้อมูล ดังนี้ (๑) ข้อมูลเกี่ยวกับด้านกายภาพ เช่น ที่ตั้งของหมู่บ้าน/ชุมชน/ตำบลลักษณะภูมิประเทศ ลักษณะภูมิอากาศ ลักษณะดิน ลักษณะของแหล่งน้ำ ลักษณะของไม้/ป่าไม้ ฯลฯ ด้านการเมือง/การปกครอง เช่น เขตปกครอง การเลือกตั้ง	๒๐ (๓)	

ประเด็นการพิจารณา	รายละเอียดหลักเกณฑ์	คะแนนเต็ม	คะแนนที่ได้
	ฯลฯ		
	(๒) ข้อมูลเกี่ยวกับด้านการเมือง/ปกครอง เช่น เขตการปกครอง การเลือกตั้ง ฯลฯ ประชากร เช่น ข้อมูลเกี่ยวกับจำนวนประชากรและช่วงอายุและจำนวนประชากร ฯลฯ	(๒)	
	(๓) ข้อมูลเกี่ยวกับสภาพทางสังคม เช่น การศึกษา สาธารณสุข อาชญากรรม ยาเสพติด การสังคมสงเคราะห์ ฯลฯ	(๒)	
	(๔) ข้อมูลเกี่ยวกับระบบบริการพื้นฐาน เช่น การคมนาคมขนส่ง การไฟฟ้า การประปา โทรศัพท์ ฯลฯ	(๒)	
	(๕) ข้อมูลเกี่ยวกับเศรษฐกิจ เช่น การเกษตร การประมง การปศุสัตว์ การบริการ การท่องเที่ยว อุตสาหกรรม การพาณิชย์/กลุ่มอาชีพแรงงาน ฯลฯ	(๒)	
	(๖) ข้อมูลเกี่ยวกับศาสนา ประเพณี วัฒนธรรม เช่น การนับถือศาสนา ประเพณีและงานประจำปี ภูมิปัญญาท้องถิ่น ภาษาถิ่น สินค้าพื้นเมืองและของที่ระลึก ฯลฯ และอื่น ๆ	(๒)	
	(๗) ข้อมูลเกี่ยวกับทรัพยากรธรรมชาติ เช่น น้ำ ป่าไม้ ภูเขา คุณภาพของทรัพยากรธรรมชาติ ฯลฯ	(๒)	
	(๘) การสำรวจและจัดเก็บข้อมูลเพื่อการจัดทำแผนพัฒนาท้องถิ่นหรือการใช้ข้อมูล จปฐ.	(๒)	
	(๙) การประชุมประชาคมท้องถิ่น รูปแบบ วิธีการ และการดำเนินการประชุมประชาคมท้องถิ่น โดยใช้กระบวนการร่วมคิด ร่วมทำ ร่วมตัดสินใจ ร่วมตรวจสอบ ร่วมรับประโยชน์ ร่วมแก้ปัญหา ปรึกษาหารือ แลกเปลี่ยนเรียนรู้ เพื่อแก้ปัญหา ปรึกษาหารือ แลกเปลี่ยนเรียนรู้ เพื่อแก้ปัญหาสำหรับการพัฒนาท้องถิ่นตามอำนาจหน้าที่ขององค์กรปกครองส่วนท้องถิ่น	(๓)	
๒. การวิเคราะห์สภาพการณ์และศักยภาพ	ควรประกอบด้วยข้อมูล ดังนี้	๒๐	
	(๑) การวิเคราะห์ที่ครอบคลุมความเชื่อมโยง ความสอดคล้อง ยุทธศาสตร์จังหวัด ยุทธศาสตร์การพัฒนาขององค์กรปกครองส่วนท้องถิ่นในเขตจังหวัด ยุทธศาสตร์ขององค์กรปกครองส่วนท้องถิ่น นโยบายของผู้บริหารท้องถิ่น รวมถึงความเชื่อมโยงแผนยุทธศาสตร์ชาติ ๒๐ ปี แผนพัฒนาเศรษฐกิจและสังคมแห่งชาติ และ Thailand ๔.๐ เป็นต้น	(๕)	
	(๒) การวิเคราะห์การใช้ผังเมืองรวมหรือผังเมืองเฉพาะและการบังคับใช้ผลของการบังคับใช้ สภาพการณ์ที่เกิดขึ้นต่อการพัฒนาท้องถิ่น	(๓)	
	(๓) การวิเคราะห์ทางสังคม เช่น ด้านแรงงาน การศึกษา สาธารณสุข ความยากจน อาชญากรรม ปัญหายาเสพติด เทคโนโลยี จารีตประเพณี วัฒนธรรม ภูมิปัญญาท้องถิ่น เป็นต้น	(๓)	
	(๔) การวิเคราะห์ทางเศรษฐกิจ ข้อมูลด้านรายได้ครัวเรือน การส่งเสริมอาชีพ กลุ่มอาชีพ กลุ่มทางสังคม การพัฒนาอาชีพและกลุ่มต่างๆสภาพทางเศรษฐกิจและความเป็นอยู่ทั่วไป เป็นต้น	(๓)	
	(๕) การวิเคราะห์สิ่งแวดล้อม พื้นที่สีเขียว ธรรมชาติต่าง ๆ ทางภูมิศาสตร์ กระบวนการหรือสิ่งที่เกิดขึ้น การประดิษฐ์	(๓)	

ประเด็นการพิจารณา	รายละเอียดหลักเกณฑ์	คะแนนเต็ม	คะแนนที่ได้
	ที่มีผลต่อสิ่งแวดล้อมและการพัฒนา		
	(๖) ผลการวิเคราะห์ศักยภาพเพื่อประเมินสถานภาพการพัฒนาในปัจจุบันและโอกาสการพัฒนาในอนาคตของท้องถิ่นด้วยเทคนิค SWOT Analysis ที่อาจส่งผลต่อการดำเนินงาน ได้แก่ S-Strength (จุดแข็ง) W-Weakness (จุดอ่อน) O-Opportunity (โอกาส) และ T-Threat (อุปสรรค)	(๓)	
๓. ยุทธศาสตร์	ควรประกอบด้วยข้อมูล ดังนี้	(๖๐)	
๓.๑ ยุทธศาสตร์ขององค์กรปกครองส่วนท้องถิ่น	สอดคล้องกับสภาพสังคม เศรษฐกิจ สิ่งแวดล้อมของท้องถิ่น ประเด็นปัญหาการพัฒนาและแนวทางการพัฒนาที่สอดคล้องกับยุทธศาสตร์ขององค์กรปกครองส่วนท้องถิ่น และเชื่อมโยงหลักปรัชญาเศรษฐกิจพอเพียงตามยุทธศาสตร์ชาติ ๒๐ ปี แผนพัฒนาเศรษฐกิจและสังคมแห่งชาติและ Thailand ๔.๐	(๑๐)	
๓.๒ ยุทธศาสตร์ขององค์กรปกครองส่วนท้องถิ่นในเขตจังหวัด	สอดคล้องและเชื่อมโยงกับสภาพสังคม เศรษฐกิจ สิ่งแวดล้อมของท้องถิ่น และยุทธศาสตร์จังหวัด และเชื่อมโยงหลักปรัชญาเศรษฐกิจพอเพียงตามยุทธศาสตร์ชาติ ๒๐ ปี แผนพัฒนาเศรษฐกิจและสังคมแห่งชาติ และ Thailand ๔.๐	(๑๐)	
๓.๓ ยุทธศาสตร์จังหวัด	สอดคล้องกับยุทธศาสตร์พัฒนากลุ่มจังหวัด ยุทธศาสตร์พัฒนาภาค แผนพัฒนาเศรษฐกิจและสังคมแห่งชาติ แผนการบริหารแผ่นดิน นโยบาย/ยุทธศาสตร์ คสช.และนโยบายรัฐบาลหลักปรัชญาเศรษฐกิจพอเพียงตามยุทธศาสตร์ชาติ ๒๐ ปี และ Thailand ๔.๐	(๑๐)	
๓.๔ วิสัยทัศน์	วิสัยทัศน์ ซึ่งมีลักษณะแสดงสถานภาพที่องค์กรปกครองส่วนท้องถิ่นต้องการจะเป็นหรือบรรลุถึงอนาคตอย่างชัดเจน สอดคล้องกับโอกาสและศักยภาพที่เป็นลักษณะเฉพาะขององค์กรปกครองส่วนท้องถิ่น และสัมพันธ์กับโครงการท้องถิ่น	(๕)	
๓.๕ กลยุทธ์	แสดงให้เห็นช่องทาง วิธีการ ภารกิจหรือสิ่งที่ต้องทำตามอำนาจหน้าที่ขององค์กรปกครองส่วนท้องถิ่นที่จะนำไปสู่การบรรลุวิสัยทัศน์ หรือแสดงให้เห็นถึงความชัดเจนในสิ่งที่ดำเนินการให้บรรลุวิสัยทัศน์นั้น	(๕)	
๓.๖ เป้าประสงค์ของแต่ละประเด็นกลยุทธ์	เป้าประสงค์ของแต่ละประเด็นกลยุทธ์มีความสอดคล้องและสนับสนุนต่อกิจกรรมที่เกิดขึ้น มุ่งหมายสิ่งหนึ่งสิ่งใดที่ชัดเจน	(๕)	
๓.๗ จุดยืนทางยุทธศาสตร์ (Positoning)	ความมุ่งมั่นอันแน่วแน่ในการวางแผนพัฒนาท้องถิ่น เพื่อให้บรรลุวิสัยทัศน์ขององค์กรปกครองส่วนท้องถิ่น ซึ่งเกิดจากศักยภาพของพื้นที่จริง ที่จะนำไปสู่ผลสำเร็จทางยุทธศาสตร์	(๕)	
๓.๘ แผนงาน	แผนงานหรือจุดมุ่งหมายเพื่อการพัฒนาในอนาคต กำหนดจุดมุ่งหมายในเรื่องใดเรื่องหนึ่งหรือแผนงานที่เกิดจากเป้าประสงค์ตัวชี้วัดค่าเป้าหมาย กลยุทธ์จุดยืนทางยุทธศาสตร์และยุทธศาสตร์ขององค์กรปกครองส่วนท้องถิ่นที่มีความชัดเจนนำไปสู่การจัดทำโครงการพัฒนาท้องถิ่นในแผนพัฒนาท้องถิ่น โดยระบุแผนงานและความเชื่อมโยงดังกล่าว	(๕)	
๓.๙ ความเชื่อมโยงของยุทธศาสตร์ในภาพรวม	ความเชื่อมโยงองค์รวมที่นำไปสู่การพัฒนาท้องถิ่นที่เกิดผลผลิต/โครงการจากแผนยุทธศาสตร์ชาติ ๒๐ ปี แผนพัฒนาเศรษฐกิจและสังคมแห่งชาติ ฉบับที่ ๑๒ Thailand ๔.๐ แผนพัฒนาภาค/แผนพัฒนากลุ่มจังหวัด/แผนพัฒนาจังหวัด ยุทธศาสตร์การพัฒนาขององค์กรปกครองส่วนท้องถิ่นในเขตจังหวัดและยุทธศาสตร์ขององค์กรปกครองส่วนท้องถิ่น	(๕)	

ประเด็นการพิจารณา	รายละเอียดหลักเกณฑ์	คะแนนเต็ม	คะแนนที่ได้
รวมคะแนน		๑๐๐	

๒. การติดตามและประเมินผลโครงการ

แนวทางการพิจารณาการติดตามและประเมินผลโครงการเพื่อความสอดคล้องแผนพัฒนาท้องถิ่น ซึ่งมีคะแนนรวม ๑๐๐ คะแนน และเกณฑ์ที่ควรได้เพื่อให้เกิดความสอดคล้องและขับเคลื่อนการพัฒนาท้องถิ่น ขององค์กรปกครองส่วนท้องถิ่น ไม่ควรน้อยกว่าร้อยละ ๘๐ (๘๐ คะแนน) โดยมีรายละเอียด ดังนี้

ประเด็นการพิจารณา	รายละเอียดหลักเกณฑ์	คะแนนเต็ม	คะแนนที่ได้
๑. การสรุปสถานการณ์ การพัฒนา	เป็นการวิเคราะห์กรอบการจัดทำยุทธศาสตร์ขององค์กรปกครอง ส่วนท้องถิ่น ใช้การวิเคราะห์ SWOT Analysis/ Demand (Demand Analysis)/Global Demand/Trend ปัจจัยและ สถานการณ์การเปลี่ยนแปลงที่มีผลต่อการพัฒนา อย่างน้อย ต้องประกอบด้วย การวิเคราะห์ศักยภาพด้านเศรษฐกิจ ด้านสังคม ด้านทรัพยากรธรรมชาติและสิ่งแวดล้อม	๑๐	
๒. การประเมินผลการนำ แผนพัฒนาท้องถิ่นไป ปฏิบัติในเชิงปริมาณ	๑) การควบคุมที่มีการใช้ตัวเลขต่างๆเพื่อนำมาใช้วัดผลในเชิง ปริมาณ เช่น การวัดจำนวนโครงการ กิจกรรม งานต่าง ๆ ก็คือผลผลิตนั่นเองว่าเป็นไปตามที่ตั้งเป้าหมายไว้หรือไม่ จำนวนที่ดำเนินการจริงตามที่ได้กำหนดไว้เท่าไร จำนวน ที่ไม่สามารถดำเนินการได้มีจำนวนเท่าไรสามารถอธิบายได้ ตามหลักประสิทธิภาพ (Efficiency) ของการพัฒนาท้องถิ่น ตามอำนาจหน้าที่ที่กำหนดไว้ ๒) วิเคราะห์ผลกระทบ/สิ่งที่กระทบ (Impact) โครงการที่ดำเนินการ ในเชิงปริมาณ (Quantitative)	๑๐	
๓. การประเมินผลการนำ แผนพัฒนาท้องถิ่นไป ปฏิบัติในเชิงคุณภาพ	๑) การประเมินประสิทธิผลของแผนพัฒนาในเชิงคุณภาพ คือการนำเอาเทคนิคต่างๆมาใช้เพื่อวัดว่าภารกิจ โครงการ กิจกรรม งานต่าง ๆ ที่ดำเนินการในพื้นที่นั้น ๆ ตรงต่อ ความต้องการประชาชนหรือไม่และเป็นไปตามอำนาจหน้าที่ หรือไม่ ประชาชนพึงพอใจหรือไม่ สิ่งของ วัสดุ ครุภัณฑ์ การดำเนินการต่างๆมีสภาพหรือลักษณะถูกต้อง คงทนถาวร สามารถใช้การได้ตามวัตถุประสงค์หรือไม่ ซึ่งเป็นไปตาม หลักประสิทธิภาพ (Effectiveness) ผลการปฏิบัติราชการ ที่บรรลุวัตถุประสงค์และเป้าหมายของแผนการปฏิบัติ ราชการตามที่ได้รับงบประมาณมาดำเนินการ รวมถึง สามารถเทียบเคียงกับส่วนราชการหรือหน่วยงาน ๒) วิเคราะห์ผลกระทบ/สิ่งที่กระทบ (Impact) โครงการที่ดำเนินการ ในเชิงคุณภาพ (Qualitative)	๑๐	
๔. แผนงานและยุทธศาสตร์ การพัฒนา	๑) วิเคราะห์แผนงาน งานที่เกิดจากด้านต่าง ๆ มีความสอดคล้อง กับยุทธศาสตร์ขององค์กรปกครองส่วนท้องถิ่นในมิติต่าง ๆ จนนำไปสู่การจัดทำโครงการพัฒนาท้องถิ่นโดยใช้ SWOT Analysis/Demand (Demand Analysis)/Global Demand/ Trend หรือหลักการบูรณาการ (Integration) กับองค์กร ปกครองส่วนท้องถิ่นที่มีพื้นที่ติดต่อกัน ๒) วิเคราะห์แผนงาน งานที่เกิดจากด้านต่างๆที่สอดคล้อง กับการแก้ไขปัญหาความยากจน หลักประชารัฐ	๑๐	
๕. โครงการพัฒนา	ควรประกอบด้วยข้อมูลดังนี้	๖๐	
๕.๑ ความชัดเจนของ ชื่อโครงการ	เป็นโครงการที่มีวัตถุประสงค์สนองต่อแผนยุทธศาสตร์การพัฒนา ขององค์กรปกครองส่วนท้องถิ่นและดำเนินการเพื่อให้การ	(๕)	

ประเด็นการพิจารณา	รายละเอียดหลักเกณฑ์	คะแนนเต็ม	คะแนนที่ได้
	พัฒนาบรรลุตตามวิสัยทัศน์ขององค์กรปกครองส่วนท้องถิ่นที่กำหนดไว้ ชื่อโครงการมีความชัดเจน มุ่งไปเรื่องใดเรื่องหนึ่ง อ่านแล้วเข้าใจได้ว่าจะพัฒนาอะไรในอนาคต		
๕.๒ กำหนดวัตถุประสงค์ สอดคล้องกับโครงการ	มีวัตถุประสงค์ชัดเจน (clear objective) โครงการต้องกำหนดวัตถุประสงค์สอดคล้องกับความเป็นมาของโครงการ สอดคล้องกับหลักการและเหตุผลวิธีการดำเนินงานต้องสอดคล้องกับวัตถุประสงค์ มีความเป็นไปได้ชัดเจนมีลักษณะเฉพาะเจาะจง	(๕)	
๕.๓ เป้าหมาย (ผลผลิต) ของโครงการ มีความชัดเจน นำไปสู่การตั้งงบประมาณได้ถูกต้อง	สภาพที่ยากให้เกิดขึ้นในอนาคตเป็นทิศทางที่ต้องไปให้ถึง เป้าหมายต้องชัดเจน สามารถระบุจำนวนเท่าไร กลุ่มเป้าหมายพื้นที่ดำเนินการ และระยะเวลาดำเนินงาน อธิบายให้ชัดเจนว่าโครงการนี้จะทำที่ไหน เริ่มต้นในช่วงเวลาใดและจบลงเมื่อไร ใครคือกลุ่มเป้าหมายของโครงการ หากกลุ่มเป้าหมายมีหลายกลุ่มให้บอกชัดเจนไปว่าใครคือกลุ่มเป้าหมายหลัก ใครคือกลุ่มเป้าหมายรอง	(๕)	
๕.๔ โครงการมีความสอดคล้องกับแผนยุทธศาสตร์ ๒๐ ปี	โครงการสอดคล้องกับ (๑) ความมั่นคง (๒) การสร้างความสามารถในการแข่งขัน (๓) การพัฒนาและเสริมสร้างศักยภาพคน (๔) การสร้างโอกาสความเสมอภาคและเท่าเทียมกันในสังคม (๕) การสร้างการเติบโตบนคุณภาพชีวิตที่เป็นมิตรกับสิ่งแวดล้อม (๖) การปรับสมดุลและพัฒนาระบบการบริหารจัดการภาครัฐ เพื่อให้เกิดความมั่นคง มั่งคั่ง ยั่งยืน	(๕)	
๕.๕ เป้าหมาย (ผลผลิต) ของโครงการ มีความสอดคล้องกับแผนพัฒนาเศรษฐกิจและสังคมแห่งชาติ	โครงการมีความสอดคล้องกับแผนพัฒนาเศรษฐกิจและสังคมแห่งชาติ ฉบับที่ ๑๒ โดย (๑) ยึดหลักปรัชญาของเศรษฐกิจพอเพียง (๒) ยึดคนเป็นศูนย์กลางของการพัฒนา (๓) ยึดวิสัยทัศน์ภายใต้ยุทธศาสตร์ชาติ ๒๐ ปี (๔) ยึดเป้าหมายอนาคตประเทศไทย ๒๕๗๙ (๕) ยึดหลักการนำไปสู่การปฏิบัติให้เกิดผลสัมฤทธิ์อย่างจริงจังใน ๕ ปีที่ต่อยอดไปสู่ผลสัมฤทธิ์ที่เป็นเป้าหมายระยะยาว ภายใต้แนวทางการพัฒนา (๑) การยกระดับศักยภาพการแข่งขันและการหลุดพ้นกับดักรายได้ปานกลางสู่รายได้สูง (๒) การพัฒนาศักยภาพคนตามช่วงวัยและการปฏิรูประบบเพื่อสร้างสังคมสูงวัยอย่างมีคุณภาพ (๓) การลดความเหลื่อมล้ำทางสังคม (๔) การรับรองการเชื่อมโยงภูมิภาคและความเป็นเมือง (๕) การสร้างความเจริญเติบโตทางเศรษฐกิจและสังคมอย่างเป็นมิตรกับสิ่งแวดล้อม (๖) การบริหารราชการแผ่นดินที่มีประสิทธิภาพ	(๕)	
๕.๖ โครงการมีความสอดคล้องกับ Thailand ๔.๐	โครงการมีลักษณะหรือสอดคล้องกับการปรับเปลี่ยนโครงสร้างเศรษฐกิจไปสู่ Value - Based Economy หรือเศรษฐกิจที่ขับเคลื่อนด้วยนวัตกรรมทำน้อยได้มาก เช่น (๑) เปลี่ยนจากการผลิตสินค้า โภคภัณฑ์ไปสู่สินค้าเชิงนวัตกรรม (๒) เปลี่ยนจากการขับเคลื่อนประเทศด้วยภาคอุตสาหกรรม ไปสู่การขับเคลื่อนด้วยเทคโนโลยี ความคิดสร้างสรรค์และนวัตกรรม (๓) เปลี่ยนจากการเน้นภาคการผลิตสินค้าไปสู่นับภาคบริการมากขึ้น รวมถึงโครงการที่เติมเต็มด้วยวิทยาการ ความคิดสร้างสรรค์ นวัตกรรม วิทยาศาสตร์ เทคโนโลยี และการวิจัยและพัฒนาแล้วต่อยอดความได้เปรียบเชิงเปรียบเทียบ เช่น ด้านเกษตร เทคโนโลยีชีวภาพ สาธารณสุข วัฒนธรรม ฯลฯ	(๕)	

ประเด็นการพิจารณา	รายละเอียดหลักเกณฑ์	คะแนนเต็ม	คะแนนที่ได้
๕.๗ โครงการสอดคล้องกับยุทธศาสตร์จังหวัด	โครงการพัฒนาท้องถิ่นมีความสอดคล้องกับห้วงระยะเวลาของแผนพัฒนาจังหวัดที่ได้กำหนดขึ้น เพื่อขับเคลื่อนการพัฒนาท้องถิ่นเสมือนหนึ่งการขับเคลื่อนการพัฒนาจังหวัด ซึ่งไม่สามารถแยกส่วนใดส่วนหนึ่งออกจากกันได้ นอกจากนี้โครงการพัฒนาท้องถิ่นต้องเป็นโครงการเชื่อมต่อหรือเดินทางไปด้วยกันกับยุทธศาสตร์จังหวัดที่ได้กำหนดขึ้นที่เป็นปัจจุบัน	(๕)	
๕.๘ โครงการแก้ไขปัญหาคความยากจนหรือการเสริมสร้างให้ประเทศชาติมั่นคง มั่งคั่ง ยั่งยืน ภายใต้อหลักประชารัฐ	เป็นโครงการที่ดำเนินการภายใต้พื้นฐานความพอเพียงที่ประชาชนดำเนินการเองหรือร่วมดำเนินการ เป็นโครงการต่อยอดและขยายได้เป็นโครงการที่ประชาชนต้องการเพื่อให้เกิดความยั่งยืน ซึ่งมีลักษณะที่จะให้ท้องถิ่นมีความมั่นคง มั่งคั่ง ยั่งยืน เป็นท้องถิ่นที่พัฒนาแล้วด้วยการพัฒนาตามปรัชญาของเศรษฐกิจพอเพียง	(๕)	
๕.๙ งบประมาณมีความสอดคล้องกับเป้าหมาย (ผลผลิตโครงการ)	งบประมาณโครงการพัฒนาจะต้องคำนึงถึงหลักสำคัญ ๕ ประการ ในการทำโครงการได้แก่ (๑) ความประหยัด (Economy) (๒) ความมีประสิทธิภาพ (Efficiency) (๓) ความมีประสิทธิภาพ (Effectiveness) (๔) ความเสมอภาคในการพัฒนาท้องถิ่น (Equity) (๕) ความโปร่งใส (Transparency)	(๕)	
๕.๑๐ มีการประมาณการราคาถูกต้องตามหลักวิธีการงบประมาณ	การประมาณการราคาเพื่อการพัฒนาต้องให้สอดคล้องกับโครงการถูกต้องตามหลักวิชาการทางช่าง หลักของราคากลางราคากลางท้องถิ่น มีความโปร่งใสในการกำหนดราคาและตรวจสอบได้ในเชิงประจักษ์	(๕)	
๕.๑๑ มีการกำหนดตัวชี้วัด (KPI) และสอดคล้องกับวัตถุประสงค์ และผลที่คาดว่าจะได้รับ	มีการกำหนดดัชนีชี้วัดผลงาน (Key Performance Indicator : KPI) ที่สามารถวัดได้ (measurable) ใช้บอกประสิทธิผล(effectiveness) ใช้บอกประสิทธิภาพ (efficiency) ได้ เช่น การกำหนดความพึงพอใจ การกำหนดร้อยละ การกำหนดอันเกิดจากผลของวัตถุประสงค์ที่เกิดขึ้น สิ่งที่ได้รับ(การคาดการณ์ คาดว่าจะได้รับ)	(๕)	
๕.๑๒ ผลที่คาดว่าจะได้รับสอดคล้องกับวัตถุประสงค์	ผลที่ได้รับเป็นสิ่งที่เกิดขึ้นได้จริงจากการดำเนินการตามโครงการพัฒนาซึ่งสอดคล้องกับวัตถุประสงค์ที่ตั้งไว้ การได้ผลหรือผลที่เกิดขึ้นจะต้องเท่ากับวัตถุประสงค์หรือมากกว่าวัตถุประสงค์ ซึ่งการเขียนวัตถุประสงค์ควรคำนึงถึง (๑) ความเป็นไปได้ และมีความเฉพาะเจาะจง ในการดำเนินงานตามโครงการ (๒) วัดและประเมินผลระดับของความสำเร็จได้ (๓) ระบุที่ต้องการดำเนินงานอย่างชัดเจนและเฉพาะเจาะจงมากที่สุดและสามารถปฏิบัติได้ (๔) เป็นเหตุเป็นผล สอดคล้องกับความเป็นจริง (๕) ส่งผลต่อการบ่งบอกเวลา	(๕)	
รวมคะแนน		๑๐๐	

๓. การวัดผลในเชิงปริมาณและเชิงคุณภาพ

ใช้รูปแบบเชิงพรรณนา ซึ่งสามารถแสดงได้ทั้งการอธิบายเชิงสถิติ รูปภาพ กราฟ ข้อมูลต่าง ๆ

๓.๑ ใช้แบบสำหรับการติดตามและประเมินผลเชิงปริมาณและคุณภาพ

๑) แบบตัวบ่งชี้การปฏิบัติงาน (Performance Indicators)

๒) แบบบัตรคะแนน (Scorecard Model) แบบบัตรคะแนน หรือ Scorecard Model ของ

Kaplan & Norton

- (ก) แบบมุ่งวัดผลสัมฤทธิ์ (Result Framework Model (RF))
- (ข) แบบเชิงเหตุผล (Logical Model) ตัวแบบเชิงเหตุผล หรือ Logical Model
- (ค) แบบวัดกระบวนการปฏิบัติงาน (Process Performance Measurement System (PPMS)) ระบบการวัดกระบวนการปฏิบัติงานหรือ PPMS
- (ง) แบบการประเมินโดยใช้วิธีการแก้ปัญหาหรือเรียนรู้จากปัญหาที่เกิดขึ้นหรือ Problem-Solving Method
- (จ) แบบการประเมินแบบมีส่วนร่วม (Participatory Methods)
- (ฉ) แบบการประเมินผลกระทบ (Impact Evaluation)
- (ช) แบบการประเมินความเสี่ยง (Risk Assessment Model)
- (ฌ) แบบประเมินตนเอง (Self-assessment Model)
- (ฎ) แบบอื่น ๆ ที่องค์กรปกครองส่วนท้องถิ่นกำหนดขึ้น ทั้งนี้ต้องอยู่ภายใต้กรอบตามข้อ (๑) - (๑๐) หรือเป็นแบบผสมก็ได้

๓.๒ เชิงปริมาณ (Quantity) คุณภาพ (Quality) ผลที่ได้จริงๆคืออะไรค่าใช้จ่าย (Cost) เวลา (Time) เป็นไปตามที่กำหนดไว้หรือไม่

๗.๓ ประชาชนได้ประโยชน์อย่างไรหรือราชการได้ประโยชน์อย่างไร

๗.๔ วัดผลนั้นได้จริงหรือไม่ หรือวัดได้เท่าไร (Key Performance Indicators : KPIs)

๗.๕ ผลกระทบ (Impact)

๔. สรุปผลการพัฒนาท้องถิ่นจากแผนพัฒนาท้องถิ่น พ.ศ. ๒๕๖๑ - ๒๕๖๕

๔.๑ ปีงบประมาณ พ.ศ. ๒๕๖๑ เทศบาลตำบลหน้าพระลานมีโครงการที่อยู่ในแผนพัฒนาท้องถิ่น (พ.ศ. ๒๕๖๑ - ๒๕๖๔) ของเทศบาลตำบลหน้าพระลาน จำนวน ๓๖๖ โครงการ งบประมาณ ๒๐๐,๘๑๓,๑๐๐ บาท ซึ่งนำมาจัดทำเทศบัญญัติงบประมาณรายจ่ายประจำปี พ.ศ. ๒๕๖๑ จำนวน ๑๔๐ โครงการ งบประมาณ ๕๒,๖๓๗,๘๐๐ บาท และสามารถดำเนินโครงการได้จริง ๑๔๐ โครงการ งบประมาณ ๓๖,๕๓๓,๗๓๗.๒๔ บาท คิดเป็นร้อยละ ๑๐๐

๔.๒ ปีงบประมาณ พ.ศ. ๒๕๖๒ มีโครงการที่อยู่ในแผนพัฒนาท้องถิ่นห้าปี (พ.ศ. ๒๕๖๑ - ๒๕๖๕) ของเทศบาลตำบลหน้าพระลาน จำนวน ๒๑๗ โครงการ งบประมาณ ๘๕,๙๕๘,๙๐๐ บาท ซึ่งนำมาจัดทำเทศบัญญัติงบประมาณรายจ่ายประจำปี พ.ศ. ๒๕๖๒ จำนวน ๘๙ โครงการ งบประมาณ ๓๑,๖๓๕,๔๑๐ บาท และสามารถดำเนินโครงการได้จริง ๗๗ โครงการ งบประมาณ ๒๕,๓๔๘,๗๔๗ บาท คิดเป็นร้อยละ ๘๖.๕๑

๔.๓ ปีงบประมาณ พ.ศ. ๒๕๖๓ มีโครงการที่อยู่ในแผนพัฒนาท้องถิ่นห้าปี (พ.ศ. ๒๕๖๑ - ๒๕๖๕) ของเทศบาลตำบลหน้าพระลาน จำนวน ๒๐๙ โครงการ งบประมาณ ๖๖,๘๗๔,๙๐๐ บาท ซึ่งนำมาจัดทำเทศบัญญัติงบประมาณรายจ่ายประจำปี พ.ศ. ๒๕๖๓ จำนวน ๙๕ โครงการ งบประมาณ ๓๑,๑๖๗,๐๑๐ บาท และสามารถดำเนินโครงการได้จริง ๘๕ โครงการ งบประมาณ ๒๖,๖๒๒,๗๘๙.๑๔ บาท คิดเป็นร้อยละ ๘๙.๔๗

๕. ข้อเสนอแนะในการจัดทำแผนพัฒนาท้องถิ่นในอนาคต

๕.๑ ผลกระทบนำไปสู่ออนาคต

การพัฒนาขององค์กรปกครองส่วนท้องถิ่นจะเกิดความล่าช้า เนื่องจากการจัดทำแผนพัฒนาขององค์กรปกครองส่วนท้องถิ่น รวมทั้งการแก้ไข เปลี่ยนแปลง เพิ่มเติมโครงการต่าง ๆ ในแผนพัฒนาขององค์กรปกครองส่วนท้องถิ่น มีกระบวนการและขั้นตอน ทำให้การแก้ไขปัญหาขององค์กรปกครองส่วนท้องถิ่น อาจไม่ทันกับเหตุการณ์ที่มีการเปลี่ยนแปลงอย่างรวดเร็ว รวมทั้ง ประชาชนในท้องถิ่นเอง หรือตามนโยบายของราชการ ส่วนกลาง ส่วนภูมิภาค นโยบายของรัฐบาล ที่ไม่สามารถคาดการณ์ได้ล่วงหน้า โดยเมื่อเป็นเช่นนี้ หากเกิดปัญหาโดยเร่งด่วน หรือประชาชนมีความต้องการให้ดำเนินการอย่างใดอย่างหนึ่งโดยเร่งด่วน ท้องถิ่นเองก็ไม่สามารถดำเนินการได้ทันที เพราะต้องผ่านกระบวนการจัดทำแผน มีโครงการบรรจุอยู่ในแผนก่อน ถึงจะนำไปสู่วิธีการงบประมาณ เมื่อกระบวนการจัดทำแผนที่มีหลายขั้นตอนก็จะเกิดความล่าช้าในการแก้ไขปัญหา

๕.๒ ข้อสังเกต ข้อเสนอแนะ ผลจากการพัฒนา

จากผลการพัฒนาของเทศบาลตำบลหน้าพระลานที่ผ่านมา เทศบาลได้มีการพัฒนาตามแผนพัฒนาเทศบาล ซึ่งสามารถแก้ไขปัญหาความเดือนร้อน และความต้องการของประชาชน ในเขตเทศบาลได้เป็นอย่างดี ในระดับหนึ่ง แต่อย่างไรก็ตามปัญหาและความต้องการของประชาชนมีเพิ่มมากขึ้น ตามบริบทของการพัฒนาเทศบาล การพัฒนาประเทศ และการแพร่โรคติดเชื้อไวรัสโคโรนา ๒๐๑๙ (COVID - ๑๙) ส่งผลต่อการบริการงานของเทศบาลตำบลหน้าพระลาน เป็นผลทำให้การแก้ไขปัญหาต่าง ๆ มีข้อจำกัด และไม่สามารถแก้ไขปัญหาได้ทัน