



แผนพัฒนาท้องถิ่น ๕ ปี (พ.ศ. ๒๕๖๑ - ๒๕๖๕)

ของเทศบาลตำบลหน้าพระลาน
อำเภอเฉลิมพระเกียรติ จังหวัดสระบุรี

สำนักปลัดเทศบาล
เทศบาลตำบลหน้าพระลาน
โทร.๐-๓๖๓๔-๗๑๒๕-๖ ต่อ ๑๐๒

คำนำ

การจัดทำแผนพัฒนาเทศบาล ๕ ปี (พ.ศ.๒๕๖๑-๒๕๖๕) ของเทศบาลตำบลหน้าพระลาน ฉบับนี้ ได้จัดทำขึ้นโดยมีวัตถุประสงค์ เพื่อใช้เป็นแนวทางในการพัฒนาเทศบาลตำบลหน้าพระลาน ๕ ปี (พ.ศ.๒๕๖๑-๒๕๖๕) ซึ่งในแผนพัฒนาเทศบาล ๕ ปี (พ.ศ.๒๕๖๑-๒๕๖๕) จะมีลักษณะของการกำหนดรายละเอียดโครงการพัฒนา มีความต่อเนื่องและครอบคลุมระยะเวลา ๕ ปี (พ.ศ.๒๕๖๑-๒๕๖๕) โดยจะเป็นแผนก้าวหน้า เป็นแผนพัฒนาที่ผ่านกระบวนการการมีส่วนร่วมของภาคประชาชน และยังมีความเชื่อมโยงกับงบประมาณรายจ่ายประจำปี โดยนำโครงการพัฒนาจากแผนพัฒนา ๕ ปี (พ.ศ.๒๕๖๑-๒๕๖๕) ไปจัดทำงบประมาณรายจ่ายประจำปี เพื่อให้กระบวนการจัดทำงบประมาณเป็นไปด้วยความรอบคอบ และมีความสอดคล้องกับแผนพัฒนา ๕ ปี (พ.ศ.๒๕๖๑-๒๕๖๕) ของเทศบาลตำบลหน้าพระลาน

แผนพัฒนาเทศบาล ๕ ปี (พ.ศ.๒๕๖๑-๒๕๖๕) ของเทศบาลตำบลหน้าพระลาน ฉบับนี้ จึงเป็นเสมือนกรอบแนวทาง ที่จะช่วยให้เทศบาลตำบลหน้าพระลาน ได้พิจารณาจัดสรรงบประมาณอย่างละเอียดรอบคอบ ในการตัดสินใจกำหนดแนวทางการดำเนินงาน และใช้ทรัพยากรที่มีอยู่อย่างจำกัด ให้สามารถบริหารงานของเทศบาลตำบลหน้าพระลาน ให้เกิดประสิทธิภาพสูงสุด และเจริญก้าวหน้าอย่างยั่งยืนต่อไป

เทศบาลตำบลหน้าพระลาน

๑๔ มิถุนายน ๒๕๖๒

สารบัญ

	หน้า
ส่วนที่ ๑ สภาพทั่วไปและข้อมูลพื้นฐานของเทศบาลตำบลหน้าพระลาน	๑
ส่วนที่ ๒ ยุทธศาสตร์เทศบาลตำบลหน้าพระลาน	๓๖
ส่วนที่ ๓ การนำแผนพัฒนาเทศบาลสี่ปีไปสู่การปฏิบัติ	๘๘
ส่วนที่ ๔ การติดตามและประเมินผล	๒๑๓

ภาคผนวก

- คำสั่งแต่งตั้งคณะกรรมการสนับสนุนการจัดทำแผนพัฒนาเทศบาลตำบลหน้าพระลาน
- คำสั่งแต่งตั้งคณะกรรมการพัฒนาเทศบาลตำบลหน้าพระลาน
- คำสั่งแต่งตั้งคณะกรรมการติดตามและประเมินผลแผนพัฒนาเทศบาลตำบลหน้าพระลาน
- ประกาศอำเภอเฉลิมพระเกียรติ จังหวัดสระบุรี เรื่อง แต่งตั้งคณะกรรมการประสานแผนระดับอำเภอ
- ประกาศให้ใช้แผนพัฒนาห้าปี(๒๕๖๑-๒๕๖๕)เทศบาลตำบลหน้าพระลาน
- แนวทางการพิจารณาติดตามและประเมินผลยุทธศาสตร์
- แนวทางการพิจารณาติดตามและประเมินผลโครงการ
- รูปแผนที่เทศบาลตำบลหน้าพระลาน

ส่วนที่ ๑

สภาพทั่วไปและข้อมูลพื้นฐานของเทศบาลตำบลหน้าพระลาน

.....

๑. ด้านกายภาพ

๑.๑ ประวัติความเป็นมาของเทศบาลตำบลหน้าพระลาน

เทศบาลตำบลหน้าพระลาน เดิมมีฐานะเป็นสุขาภิบาล ได้รับการจัดตั้งตามประกาศกระทรวงมหาดไทย เมื่อวันที่ ๒๑ พฤษภาคม ๒๕๐๒ และต่อมาได้มีประกาศกระทรวงมหาดไทยเปลี่ยนแปลงแนวเขตสุขาภิบาลใหม่ ในวันที่ ๑๑ มกราคม ๒๕๒๒ จนถึงปัจจุบันมีพื้นที่ทั้งหมด ๙.๗๔๐ ตารางกิโลเมตร และต่อมาได้มีพระราชบัญญัติเปลี่ยนแปลงฐานะจากสุขาภิบาลเป็นเทศบาล พ.ศ.๒๕๔๒ ประกาศในราชกิจจานุเบกษา เล่ม ๑๑๖ ตอนที่ ๙ ก วันที่ ๒๔ กุมภาพันธ์ ๒๕๔๒ มีผลให้สุขาภิบาลยกฐานะเป็นเทศบาลตำบลตั้งแต่วันที่ ๒๕ พฤษภาคม ๒๕๔๒ เป็นต้นไป

๑.๒ ที่ตั้ง

เทศบาลตำบลหน้าพระลาน ตั้งอยู่ในเขตพื้นที่ตำบลหน้าพระลาน อำเภอเฉลิมพระเกียรติ จังหวัดสระบุรี อยู่ห่างทิศเหนือของอำเภอเฉลิมพระเกียรติ ห่างจากศาลากลางจังหวัดสระบุรี ประมาณ ๒๐ กิโลเมตร ห่างจากอำเภอเฉลิมพระเกียรติ จังหวัดสระบุรี ประมาณ ๑๐ กิโลเมตร อยู่ห่างจากกรุงเทพมหานคร ตามทางหลวงแผ่นดินหมายเลข ๑ (ถนนพหลโยธิน) ระยะทางประมาณ ๑๒๘ กิโลเมตร

๑.๓ ลักษณะภูมิประเทศ

พื้นที่ของเทศบาลตำบลหน้าพระลาน กว่าร้อยละ ๕๐ เป็นภูเขา ได้แก่ เขาใหญ่ เขาอบ เขาพาดแอก ซึ่งเป็นแหล่งอุตสาหกรรมเกี่ยวกับหิน เนื่องจากมีแร่ธาตุสำคัญหลายแห่ง เช่น หินอ่อน หินปูน หินลูกรัง และหินที่ใช้ในการก่อสร้าง สำหรับพื้นที่ราบส่วนใหญ่เป็นที่อยู่อาศัย โรงงานอุตสาหกรรมและการพาณิชย์กรรม

๑.๔ ลักษณะภูมิอากาศ

เทศบาลตำบลหน้าพระลาน มีลักษณะอากาศแบบฝนเมืองร้อนเฉพาะฤดู ซึ่งลักษณะภูมิอากาศแบบนี้จะมีฝนน้อย แห้งแล้งในฤดูหนาวและมีอุณหภูมิค่อนข้างสูงในฤดูร้อน ค่อนข้างหนาวเย็นในฤดูหนาว และมีฝนตกชุกในช่วงเดือนพฤษภาคม ถึงเดือนตุลาคม

๑.๕ ลักษณะของดิน

ดินส่วนใหญ่ในเขตเทศบาลตำบลหน้าพระลาน เป็นพื้นที่ภูเขา ภูเขาหิน โดยในพื้นที่ราบจะเป็นดินร่วน สามารถทำการเพาะปลูกและการกสิกรรมได้ แต่เนื่องจากพื้นที่ราบส่วนใหญ่ จะเป็นที่ตั้งของโรงงานอุตสาหกรรม โรงโม่หิน อาคารพาณิชย์ และที่พักอาศัย เป็นส่วนใหญ่ ส่วนดินที่อยู่ตามภูเขา จะมีลักษณะของหิน และดินลูกรัง นอกจากนี้ก็จะเป็นแร่ธาตุ เช่น หินปูน หินอ่อน หินลูกรัง หินอ่อน หินดินดาน และหินปูนมาร์ล (ดินมาร์ล) เป็นต้น

๑.๖ ลักษณะของแหล่งน้ำ

บ่อน้ำบาดาล มีจำนวน ๑๐ บ่อ ตามจุดต่างๆ ดังนี้คือ ชุมชนตลาดเก่า ชุมชนเขานกยูง ชุมชนเขางอบ ชุมชนเขาพาดแอกใต้ ชุมชนเขาพาดแอกเหนือ ชุมชนเขาขาวเหนือ ชุมชนเขาใหญ่ ชุมชนคั้งเขาเขียว ชุมชนเขาขาวใต้ และชุมชนสายบ้านคร้ว

บ่อน้ำสาธารณะ จำนวน ๒ บ่อ ได้แก่ บ่อน้ำชุมชนคั้งเขาเขียว และบ่อน้ำหลังโรงโม่ดาวมหาราช (สระยาว)

ลำรางสาธารณะ มีจำนวน ๒ แห่ง คือ ลำรางสาธารณะดาดคอนกรีตหลังวัดหน้าพระลาน ตั้งแต่ถนนพหลโยธินสามแยกหน้าพระลาน - หนองจาน ถึง ถนนเทศบาล ๑ (เขานกยูง ๔) และลำรางสาธารณะชุมชนคั้งเขาเขียว เพื่อใช้เป็นคลองระบายน้ำเสีย

๑.๗ ลักษณะของป่าไม้

พื้นที่ส่วนใหญ่เป็นภูเขาหินปูนมีแร่ธาตุมาก ความอุดมสมบูรณ์ต่อการเพาะปลูก หรือการเจริญเติบโตของป่าจึงมีต่ำเนื่องจากเป็นภูเขาหินปูน ประกอบกับมีผู้ประกอบการขออนุญาตประทานบัตรเหมืองแร่หินอุตสาหกรรมชนิดหินปูนเพื่ออุตสาหกรรมก่อสร้าง ทำให้ป่าไม้บริเวณนี้มีซึ่งเป็นป่าไม้ที่ไม่มีคุณค่าทางทรัพยากรทางป่าไม้มากนัก แต่มีคุณค่าทางเศรษฐกิจด้านอุตสาหกรรมที่มีแร่มาก เช่น หินปูน หินอ่อน อันเป็นบ่อเกิดของอุตสาหกรรมโรงปูนซีเมนต์ โรงงานปูนขาว โรงกลึงหินอ่อน และโรงโม่หิน เป็นต้น

๒. ด้านการเมือง การปกครอง

๒.๑ เขตการปกครอง

เทศบาลตำบลหน้าพระลาน มีอาณาเขตครอบคลุมพื้นที่ของ หมู่ที่ ๑ หมู่ที่ ๒ หมู่ที่ ๓ (บางส่วน) หมู่ที่ ๗ และหมู่ที่ ๘ ตำบลหน้าพระลาน อำเภอเฉลิมพระเกียรติ จังหวัดสระบุรี รวมพื้นที่ ๙.๗๔ ตารางกิโลเมตร หรือ ๗,๔๙๕ ไร่ โดยมีอาณาเขต ดังนี้

ด้านเหนือ ติดต่อกับอำเภอพระพุทธบาท จังหวัดสระบุรี ตั้งแต่หลักเขตที่ ๑ ซึ่งตั้งอยู่ริมทางหลวงแผ่นดินหมายเลข ๒ ตอนสระบุรี นครราชสีมา ฟากใต้ ตรง กม. ๑๓๐.๕๐๐

จากหลักเขตที่ ๑ เลียบริมถนนนิคมฟากตะวันออก ไปทางทิศตะวันออกเฉียงเหนือ ถึงหลักเขตที่ ๒ ซึ่งตั้งอยู่ตรงสามแยกถนนนิคมฟากใต้

จากหลักเขตที่ ๒ เลียบริมถนนฟากใต้ไปทางทิศตะวันออก ระยะ ๙๐๐ เมตร ถึงหลักเขตที่ ๓ ซึ่งตั้งอยู่สามแยกถนนนิคมกับมุมถนนเข้าบ้านคั้งเขาเขียว

จากหลักเขตที่ ๓ เลียบถนนนิคมฟากใต้ไปจนโค้งถนนแล้วเลียบริมเขาใหญ่ด้านตะวันตกไปทางทิศตะวันออก ระยะ ๒,๖๐๐ เมตร ถึงหลักเขตที่ ๔ ซึ่งตั้งอยู่ริมเขาใหญ่ฟากตะวันออก ริมถนนหน้าพระลาน - หนองจาน ฟากตะวันออก

ด้านใต้ ติดต่อกับองค์การบริหารส่วนตำบลพุดแค อำเภอเฉลิมพระเกียรติ จังหวัดสระบุรี จากหลักเขตที่ ๕ เป็นเส้นตรงไปทางทิศตะวันตกเฉียงใต้ ระยะ ๔๐๐ เมตร ถึงหลักเขตที่ ๖ ซึ่งตั้งอยู่ริมถนนพหลโยธินฟากตะวันตก

จากหลักเขตที่ ๖ เป็นเส้นโค้งเลียบเขานกยูง ตั้งแต่ด้านเหนือไปด้านตะวันตก ถึงด้านใต้มุมโค้งเขานกยูง เป็นหลักเขตที่ ๗

จากหลักเขตที่ ๗ เป็นเส้นตรงไปทางทิศตะวันตก ถึงหลักเขตที่ ๘ ซึ่งตั้งอยู่ริมถนนสายบ้านครัว - หน้าพระลาน ฟากใต้ ตรง กม. ๑,๗๐๐

ด้านตะวันออก ติดต่อกับองค์การบริหารส่วนตำบลหน้าพระลาน อำเภอเฉลิมพระเกียรติ จังหวัดสระบุรี จากหลักเขตที่ ๔ เป็นเส้นโค้งไปทางทิศตะวันตกเฉียงใต้ระยะ ๑,๗๐๐ เมตร ถึงหลักเขตที่ ๕ ซึ่งตั้งอยู่ตรงเขตติดต่อกับส่วนป่าพุด

ด้านตะวันตก ติดต่อกับองค์การบริหารส่วนตำบลเขาวง อำเภอพระพุทธบาท จังหวัดสระบุรี จากหลักเขตที่ ๘ เลียบเขตติดต่อกับชลชนโฮลน อำเภอพระพุทธบาทไปทางทิศตะวันตกเฉียงเหนือ ระยะ ๓,๗๐๐ เมตร จนบรรจบหลักเขตที่ ๑

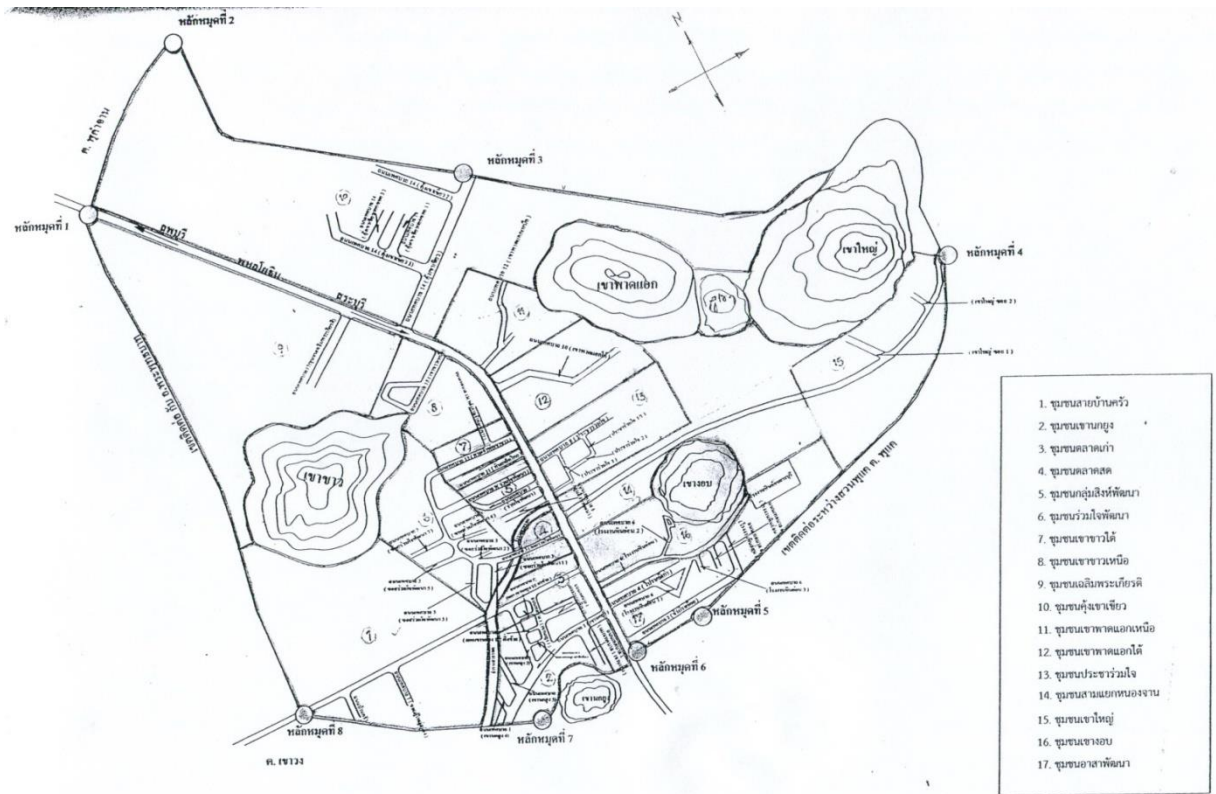

แผนผังชุมชนในเขตเทศบาลตำบลหน้าพระลาน

๒.๒ การเลือกตั้ง

จากสุขาภิบาลเป็นเทศบาล พ.ศ. ๒๕๔๒ ประกาศในราชกิจจานุเบกษา เล่ม ๑๑๖ ตอนที่ ๙ ก วันที่ ๒๔ กุมภาพันธ์ ๒๕๔๒ มีผลให้สุขาภิบาลยกฐานะเป็นเทศบาลตำบล ตั้งแต่วันที่ ๒๕ พฤษภาคม ๒๕๔๒ เป็นต้นไป ทำให้เทศบาลตำบลหน้าพระลานมีภาระและหน้าที่เพิ่มขึ้นตามมาตรา ๕๐ และมาตรา ๕๑ แห่งพระราชบัญญัติเทศบาล พ.ศ. ๒๔๙๖ (และแก้ไขเพิ่มเติมจนถึงฉบับที่ ๑๓ พ.ศ. ๒๕๕๒) นอกจากนี้องค์กรของเทศบาลเปลี่ยนไปจากเดิมที่ประกอบด้วยคณะเทศมนตรีกับสภาเทศบาล เปลี่ยนเป็นนายกเทศมนตรีกับสภาเทศบาล ซึ่งรูปแบบใหม่นี้นายกเทศมนตรีและสภาเทศบาลจะได้รับการเลือกตั้งโดยตรงจากประชาชน อยู่ในตำแหน่งคราวละ ๔ ปี โดยประชาชนจะเลือกตั้งนายกเทศมนตรีโดยตรงจำนวน ๑ คน (นายกเทศมนตรี

แต่งตั้งรองนายกเทศมนตรี จำนวน ๒ คน เลขานุการนายกเทศมนตรีจำนวน ๑ คน และที่ปรึกษานายกเทศมนตรี จำนวน ๑ คน) และเลือกตั้งสมาชิกสภาเทศบาลจำนวน ๑๒ คน ตามพระราชบัญญัติการเลือกตั้งสมาชิกสภาท้องถิ่นหรือผู้บริหารท้องถิ่น พ.ศ. ๒๕๔๕ แก้ไขเพิ่มเติมถึง (ฉบับที่ ๒) พ.ศ. ๒๕๔๖

พระราชบัญญัติการเลือกตั้งสมาชิกสภาท้องถิ่นหรือผู้บริหารท้องถิ่น พ.ศ. ๒๕๔๕ แก้ไขเพิ่มเติมถึง (ฉบับที่ ๒) พ.ศ. ๒๕๔๖ มาตรา ๑๓ (๓) กำหนดให้เทศบาลตำบลแบ่งเขตเลือกตั้งเป็น ๒ เขตเลือกตั้งและให้มีจำนวนสมาชิกสภาเทศบาลได้ เขตเลือกตั้งละ ๖ คน ส่วนการเลือกตั้งนายกเทศมนตรีใช้เขตเทศบาลเป็นเขตเลือกตั้ง โดยมีประชาชนมาใช้สิทธิเลือกตั้ง ตลอดระยะเวลาที่ผ่านมา โดยมีรายละเอียดของการมาใช้สิทธิเลือกตั้งนายกเทศมนตรีและสมาชิกสภาเทศบาล ดังนี้

ตารางแสดงผลการมาใช้สิทธิลงคะแนนเลือกตั้งสมาชิกสภาเทศบาลตำบลหน้าพระลาน
เมื่อวันที่ ๒๔ ตุลาคม ๒๕๔๗

เขตเลือกตั้งที่	จำนวนผู้มีสิทธิเลือกตั้ง	การมาใช้สิทธิลงคะแนนเลือกตั้ง								หมายเหตุ
		ผู้มาใช้สิทธิ		บัตรดี		บัตรเสีย		บัตรไม่ประสงค์ลงคะแนน		
		จำนวน	ร้อยละ	จำนวน	ร้อยละ	จำนวน	ร้อยละ	จำนวน	ร้อยละ	
๑	๒,๗๒๕	๑,๘๗๐	๖๘.๖๒	๑,๗๗๓	๙๔.๘๑	๗๗	๑.๙๙	๒๐	๐.๕๑	
๒	๒,๖๓๓	๑,๙๘๕	๗๕.๓๙	๑,๙๐๙	๙๖.๑๗	๕๙	๒.๙๗	๑๗	๐.๘๖	
รวม	๕,๓๕๘	๓,๘๕๕	๗๑.๙๕	๓,๖๘๒	๙๕.๕๑	๑๓๖	๓.๕๓	๓๗	๐.๙๖	

ตารางแสดงผลการมาใช้สิทธิลงคะแนนเลือกตั้งนายกเทศมนตรีตำบลหน้าพระลาน
เมื่อวันที่ ๒๔ ตุลาคม ๒๕๔๗

เขตเลือกตั้งที่	จำนวนผู้มีสิทธิเลือกตั้ง	การมาใช้สิทธิลงคะแนนเลือกตั้ง								หมายเหตุ
		ผู้มาใช้สิทธิ		บัตรดี		บัตรเสีย		บัตรไม่ประสงค์ลงคะแนน		
		จำนวน	ร้อยละ	จำนวน	ร้อยละ	จำนวน	ร้อยละ	จำนวน	ร้อยละ	
-	๕,๓๕๘	๓,๘๕๕	๗๑.๙๕	๓,๕๐๗	๙๐.๙๗	๓๑๐	๘.๐๔	๓๘	๐.๙๙	

ตารางแสดงผลการใช้สิทธิลงคะแนนเลือกตั้งนายกเทศมนตรีตำบลหน้าพระลาน
เมื่อวันที่ ๒๙ มีนาคม ๒๕๔๘ (เลือกตั้งใหม่)

เขตเลือกตั้งที่	จำนวนผู้มีสิทธิเลือกตั้ง	การใช้สิทธิลงคะแนนเลือกตั้ง								หมายเหตุ
		ผู้มาใช้สิทธิ		บัตรดี		บัตรเสีย		บัตรไม่ประสงค์ลงคะแนน		
		จำนวน	ร้อยละ	จำนวน	ร้อยละ	จำนวน	ร้อยละ	จำนวน	ร้อยละ	
-	๕,๓๕๘	๓,๔๑๗	๖๓.๗๗	๓,๓๑๒	๙๖.๙๓	๗๗	๒.๒๕	๒๘	๐.๘๒	

ตารางแสดงผลการใช้สิทธิลงคะแนนเลือกตั้งสมาชิกสภาเทศบาลตำบลหน้าพระลาน
เมื่อวันที่ ๓๐ พฤศจิกายน ๒๕๕๑

เขตเลือกตั้งที่	จำนวนผู้มีสิทธิเลือกตั้ง	การใช้สิทธิลงคะแนนเลือกตั้ง								หมายเหตุ
		ผู้มาใช้สิทธิ		บัตรดี		บัตรเสีย		บัตรไม่ประสงค์ลงคะแนน		
		จำนวน	ร้อยละ	จำนวน	ร้อยละ	จำนวน	ร้อยละ	จำนวน	ร้อยละ	
๑	๒,๘๕๘	๒,๐๒๘	๗๐.๙๖	๑,๙๐๙	๙๔.๑๓	๙๐	๔.๕๔	๒๙	๑.๔๓	
๒	๒,๗๕๑	๒,๐๓๖	๗๔.๐๐	๑,๙๑๐	๙๓.๘๑	๑๐๐	๔.๙๑	๒๖	๑.๒๘	
รวม	๕,๖๐๙	๔,๐๖๔	๗๒.๔๕	๓,๘๑๙	๙๓.๙๗	๑๙๐	๔.๖๘	๕๕	๑.๓๕	

ตารางแสดงผลการใช้สิทธิลงคะแนนเลือกตั้งนายกเทศมนตรีตำบลหน้าพระลาน
เมื่อวันที่ ๑๐ พฤษภาคม ๒๕๕๒

เขตเลือกตั้งที่	จำนวนผู้มีสิทธิเลือกตั้ง	การใช้สิทธิลงคะแนนเลือกตั้ง								หมายเหตุ
		ผู้มาใช้สิทธิ		บัตรดี		บัตรเสีย		บัตรไม่ประสงค์ลงคะแนน		
		จำนวน	ร้อยละ	จำนวน	ร้อยละ	จำนวน	ร้อยละ	จำนวน	ร้อยละ	
-	๕,๖๗๕	๓,๖๑๙	๖๓.๗๗	๓,๔๒๙	๙๔.๗๕	๑๑๙	๓.๒๙	๗๑	๑.๙๖	

ตารางแสดงผลการใช้สิทธิลงคะแนนเลือกตั้งสมาชิกสภาเทศบาลตำบลหน้าพระลาน
เมื่อวันที่ ๖ มกราคม ๒๕๕๖

เขตเลือกตั้งที่	จำนวนผู้มีสิทธิเลือกตั้ง	การใช้สิทธิลงคะแนนเลือกตั้ง								หมายเหตุ
		ผู้มีสิทธิ		บัตรดี		บัตรเสีย		บัตรไม่ประสงค์ลงคะแนน		
		จำนวน	ร้อยละ	จำนวน	ร้อยละ	จำนวน	ร้อยละ	จำนวน	ร้อยละ	
๑	๒,๙๐๗	๒,๐๒๙	๖๙.๘๐	๑,๗๙๖	๘๘.๕๒	๑๙๒	๙.๔๖	๔๑	๒.๐๒	
๒	๒,๙๑๘	๒,๑๑๖	๗๒.๕๒	๑,๙๔๘	๙๒.๐๖	๑๖๘	๖.๓๘	๓๓	๑.๕๖	
รวม	๕,๘๒๕	๔,๑๔๕	๗๑.๑๖	๓,๗๔๔	๙๐.๓๒	๓๖๐	๘.๘๔	๗๔	๑.๗๙	

ตารางแสดงผลการใช้สิทธิลงคะแนนเลือกตั้งนายกเทศมนตรีตำบลหน้าพระลาน
เมื่อวันที่ ๖ มกราคม ๒๕๕๖

เขตเลือกตั้งที่	จำนวนผู้มีสิทธิเลือกตั้ง	การใช้สิทธิลงคะแนนเลือกตั้ง								หมายเหตุ
		ผู้มีสิทธิ		บัตรดี		บัตรเสีย		บัตรไม่ประสงค์ลงคะแนน		
		จำนวน	ร้อยละ	จำนวน	ร้อยละ	จำนวน	ร้อยละ	จำนวน	ร้อยละ	
-	๕,๘๓๑	๔,๑๔๗	๗๑.๑๒	๓,๘๘๑	๙๓.๕๙	๒๖๖	๕.๒๘	๔๗	๑.๑๓	

จากผลการเลือกตั้งทุกครั้งที่ผ่านมา ประชาชนผู้มีสิทธิเลือกตั้งได้ออกมาใช้สิทธิเลือกตั้งสมาชิกสภาเทศบาล และนายกเทศมนตรีตำบลหน้าพระลาน ไม่น้อยกว่าร้อยละหกสิบ ของประชาชนผู้มีสิทธิเลือกตั้งทั้งหมด แสดงว่าประชาชนได้ให้ความสนใจในการมีส่วนร่วมการเมืองในระดับท้องถิ่นเป็นอย่างดี

ตารางแสดงจำนวนประชากร จำนวนผู้มีสิทธิเลือกตั้ง
ตั้งแต่ปี พ.ศ. ๒๕๕๒ - ๒๕๖๑ (ข้อมูล ณ ๓๐ กันยายน ๒๕๖๑)

ปี	จำนวนผู้มีสิทธิเลือกตั้ง	จำนวนประชากร
พ.ศ. ๒๕๕๒	๕,๗๕๙	๘,๑๑๐
พ.ศ. ๒๕๕๓	๕,๖๐๙	๘,๒๒๙
พ.ศ. ๒๕๕๔	๕,๖๗๕	๘,๔๐๑
พ.ศ. ๒๕๕๕	๕,๙๓๖	๘,๓๓๐
พ.ศ. ๒๕๕๖	๕,๙๖๑	๘,๓๐๗
พ.ศ. ๒๕๕๗	๕,๙๘๒	๘,๒๕๕
พ.ศ. ๒๕๕๘	๕,๘๓๑	๘,๒๓๕
พ.ศ. ๒๕๕๙	๕,๙๙๙	๘,๑๔๗
พ.ศ. ๒๕๖๐	๕,๙๘๑	๘,๑๕๖
พ.ศ. ๒๕๖๑	๖,๐๗๑	๘,๑๖๑

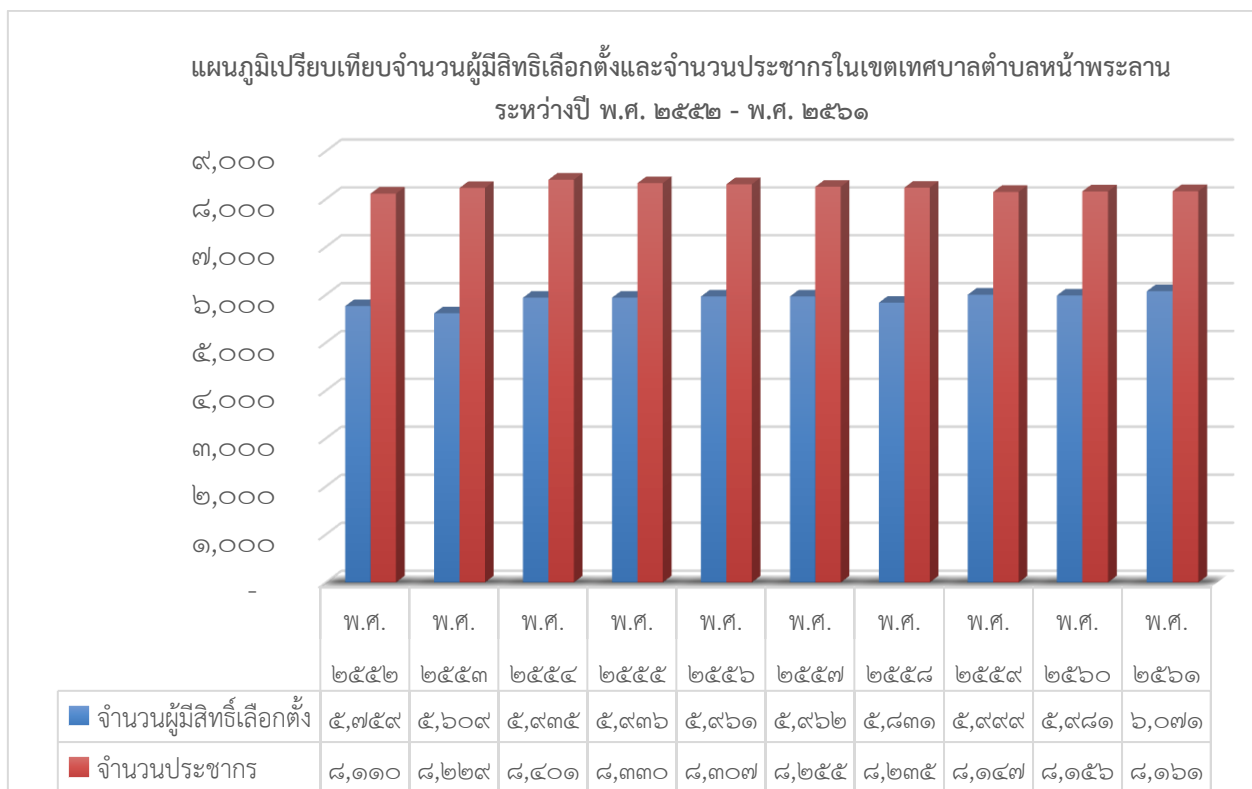

๓. ประชากร

๓.๑ ข้อมูลเกี่ยวกับจำนวนประชากร

เทศบาลตำบลหน้าพระลาน มีประชากรทั้งสิ้น ณ วันที่ ๓๐ กันยายน ๒๕๖๑ ดังนี้

จำนวนประชากรทั้งสิ้น จำนวน ๘,๑๖๑ คน แยกเป็น

- ประชากรชาย จำนวน ๔,๑๒๕
- ประชากรหญิง จำนวน ๔,๐๓๖

ความหนาแน่นของประชากรโดยเฉลี่ย ๘๓๕.๗ คน ต่อพื้นที่ ๑ ตารางกิโลเมตร

จำนวนครัวเรือน จำนวน ๓,๑๘๑ ครัวเรือน

ความหนาแน่นของครัวเรือนโดยเฉลี่ย ๓๒๖ คน ต่อพื้นที่ ๑ ตารางกิโลเมตร

ตารางแสดงจำนวนครัวเรือน จำนวนประชากร (ชาย - หญิง) จำนวนการเกิด การตาย การย้ายเข้า ย้ายออก ตั้งแต่ปี พ.ศ. ๒๕๕๒ - ๒๕๖๑ (ข้อมูล ณ ๓๐ กันยายน ๒๕๖๑)

ปี	พ.ศ. ๒๕๕๒	พ.ศ. ๒๕๕๓	พ.ศ. ๒๕๕๔	พ.ศ. ๒๕๕๕	พ.ศ. ๒๕๕๖	พ.ศ. ๒๕๕๗	พ.ศ. ๒๕๕๘	พ.ศ. ๒๕๕๙	พ.ศ. ๒๕๖๐	พ.ศ. ๒๕๖๑
จำนวน ครัวเรือน	๒,๕๓๑	๒,๖๑๔	๒,๖๔๓	๒,๖๙๐	๒,๗๘๘	๒,๘๕๔	๒,๙๐๖	๒,๙๘๒	๓,๑๐๒	๓,๑๘๑
จำนวนประชากร										
ชาย	๔,๑๒๔	๔,๑๗๙	๔,๒๔๓	๔,๒๐๘	๔,๑๘๘	๔,๑๕๔	๔,๑๕๐	๔,๑๑๗	๔,๑๒๔	๔,๑๒๕
หญิง	๓,๙๘๖	๔,๐๕๔	๔,๑๕๘	๔,๑๒๒	๔,๑๑๙	๔,๑๐๑	๔,๐๘๕	๔,๐๓๐	๔,๐๓๒	๔,๐๓๖
จำนวน ประชากร	๘,๑๑๐	๘,๒๓๓	๘,๔๐๑	๘,๓๓๐	๘,๓๐๗	๘,๒๕๕	๘,๒๓๕	๘,๑๔๗	๘,๑๕๖	๘,๑๖๑
การเกิด										
ชาย	๖๗	๖๓	๖๐	๔๙	๔๗	๕๘	๕๙	๔๕	๔๙	๔๔
หญิง	๖๑	๖๖	๖๑	๗๒	๕๙	๖๗	๔๕	๕๗	๔๐	๓๘
การเกิด	๑๒๘	๑๒๙	๑๒๑	๑๒๑	๑๐๖	๑๒๕	๑๐๔	๑๐๒	๘๙	๘๒
การตาย										
ชาย	๓๙	๒๖	๔๔	๓๕	๓๓	๓๐	๒๗	๒๖	๑๐	๒
หญิง	๒๗	๓๐	๒๑	๒๗	๒๗	๒๗	๑๘	๑๗	๖	๑
การตาย	๖๖	๕๖	๖๕	๖๒	๖๐	๕๗	๔๕	๔๓	๑๖	๓
ย้ายเข้า										
ชาย	๓๑๗	๓๕๑	๓๓๘	๓๐๔	๒๙๑	๒๘๓	๒๙๖	๒๑๖	๑๓	๑๕
หญิง	๓๐๙	๓๔๒	๓๔๐	๓๑๐	๓๒๒	๓๓๗	๒๗๗	๒๑๐	๒๓	๑๘
ย้ายเข้า	๖๒๖	๖๙๓	๖๗๘	๖๑๔	๖๑๓	๖๒๐	๕๗๓	๔๒๖	๓๖	๓๓
ย้ายออก										
ชาย	๒๖๗	๒๖๐	๒๓๓	๒๘๙	๒๗๑	๒๘๒	๒๕๘	๒๑๓	๒๔	๑๒
หญิง	๒๐๒	๒๔๐	๒๑๔	๓๑๐	๒๙๗	๓๑๙	๒๗๓	๒๓๕	๒๑	๑๑
ย้ายออก	๔๖๙	๕๐๐	๔๔๗	๕๙๙	๕๖๘	๖๐๑	๕๓๑	๔๔๘	๔๕	๒๓

แผนภูมิเปรียบเทียบ สถิติการเกิดและการตาย ในเขตเทศบาลตำบลหน้าพระลาน
ระหว่างปี พ.ศ. ๒๕๕๒ - พ.ศ. ๒๕๖๑

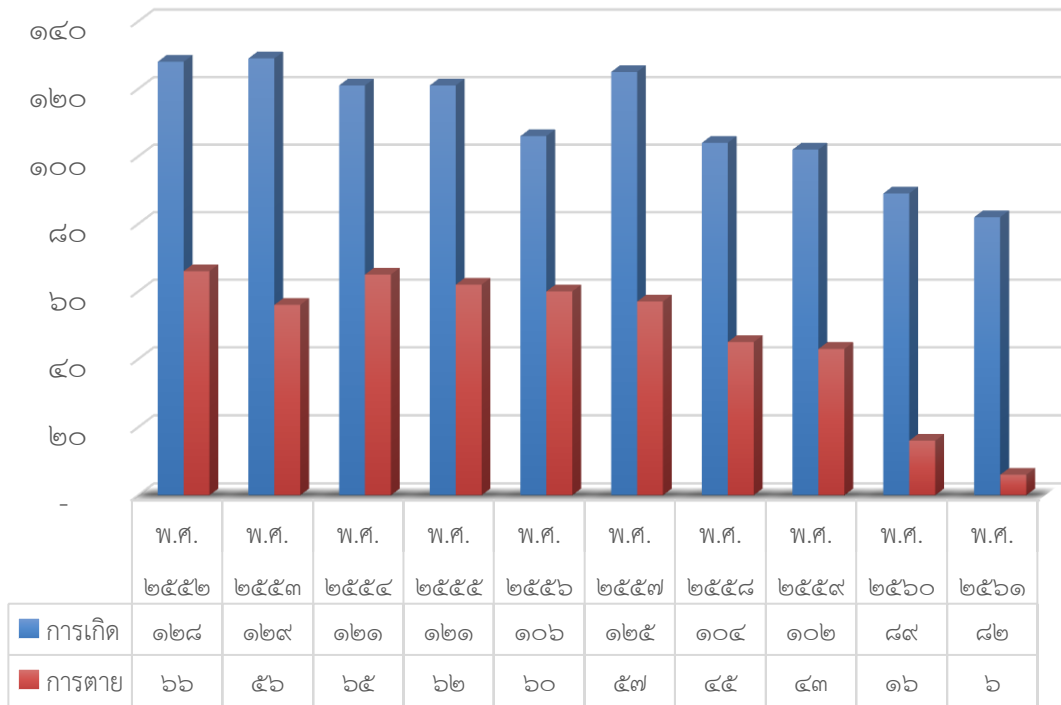

แผนภูมิเปรียบเทียบ สถิติการย้ายเข้าและย้ายออก ในเขตเทศบาลตำบลหน้าพระลาน
ระหว่างปี พ.ศ. ๒๕๕๒ - พ.ศ. ๒๕๖๑

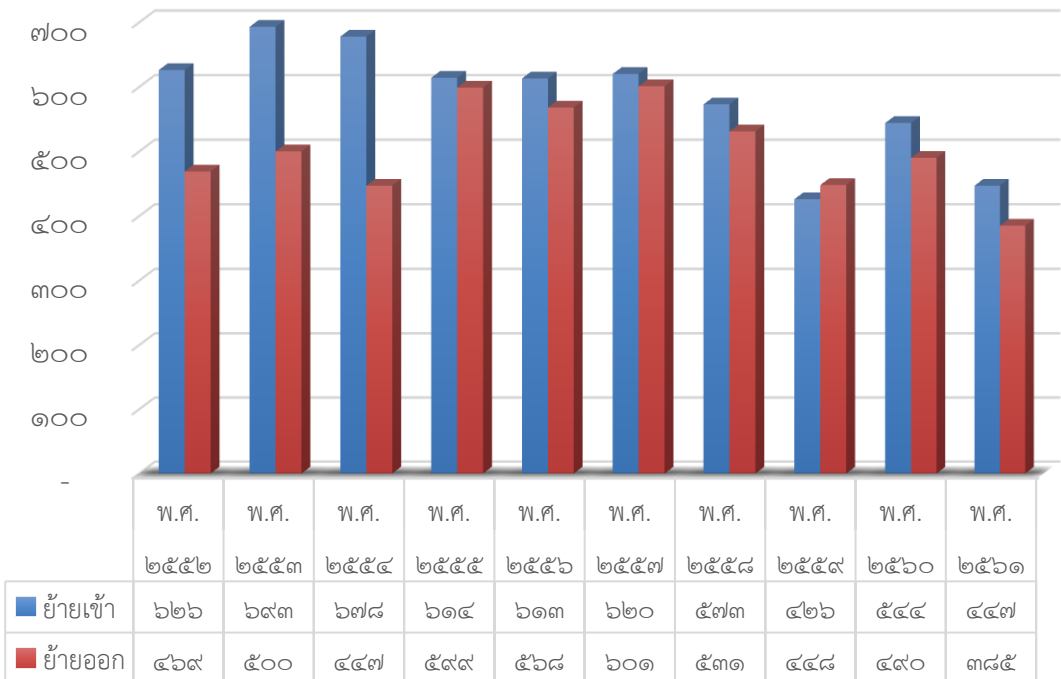

๓.๒ ช่วงอายุและจำนวนประชากร

ตารางแสดงจำนวนประชากรแยกตามช่วงอายุ
(ข้อมูล ณ วันที่ ๓๐ กันยายน ๒๕๖๑)

ปี	วัยเด็ก (ทารก ถึง ๖ ปี)	เด็กโต (๗ ถึง ๑๒ ปี)	วัยรุ่น (๑๓ ถึง ๑๗ ปี)	ผู้ใหญ่ (๑๘ ถึง ๖๐ ปี)	ผู้สูงอายุ (มากกว่า ๖๐ ปี ขึ้นไป)
พ.ศ. ๒๕๕๒	๘๔๗	๘๑๔	๖๙๐	๕,๐๘๓	๖๗๖
พ.ศ. ๒๕๕๓	๘๗๓	๘๐๔	๖๗๘	๕,๒๐๘	๖๖๖
พ.ศ. ๒๕๕๔	๙๑๑	๘๑๑	๖๗๖	๕,๓๐๖	๖๙๗
พ.ศ. ๒๕๕๕	๙๑๘	๗๗๔	๗๐๒	๕,๒๐๖	๗๓๐
พ.ศ. ๒๕๕๖	๙๑๖	๗๕๙	๖๗๑	๕,๒๐๗	๗๕๔
พ.ศ. ๒๕๕๗	๙๐๔	๗๐๓	๖๖๗	๕,๒๐๒	๗๗๙
พ.ศ. ๒๕๕๘	๘๙๑	๖๖๖	๖๖๔	๕,๒๑๐	๘๐๔
พ.ศ. ๒๕๕๙	๘๓๙	๖๖๗	๕๙๘	๕,๑๕๕	๘๘๘
พ.ศ. ๒๕๖๐	๘๐๘	๖๘๒	๕๙๒	๕,๑๑๔	๙๖๐
พ.ศ. ๒๕๖๑	๗๙๕	๖๘๓	๕๖๘	๕,๑๔๖	๙๖๙

แผนภูมิเปรียบเทียบช่วงวัยของประชาชน ในเขตเทศบาลตำบลหน้าพระลาน
ระหว่างปี พ.ศ. ๒๕๕๒ - พ.ศ. ๒๕๖๑

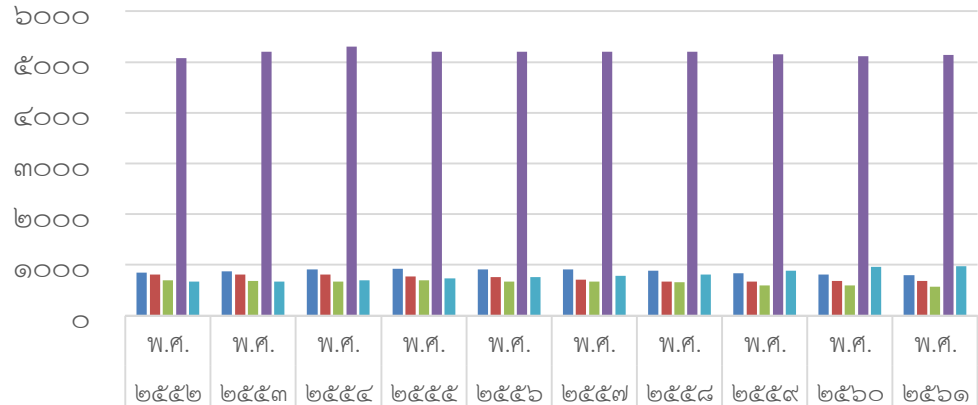

	พ.ศ. ๒๕๕๒	พ.ศ. ๒๕๕๓	พ.ศ. ๒๕๕๔	พ.ศ. ๒๕๕๕	พ.ศ. ๒๕๕๖	พ.ศ. ๒๕๕๗	พ.ศ. ๒๕๕๘	พ.ศ. ๒๕๕๙	พ.ศ. ๒๕๖๐	พ.ศ. ๒๕๖๑
■ วัยเด็ก (ทารก-๖ปี)	๘๔๗	๘๗๓	๙๑๑	๙๑๘	๙๑๖	๙๐๕	๘๙๑	๘๓๙	๘๐๘	๗๙๕
■ เด็กโต (๗-๑๒ ปี)	๘๑๔	๘๐๔	๘๑๑	๗๗๔	๗๕๙	๗๐๓	๖๖๖	๖๖๗	๖๘๒	๖๘๓
■ วัยรุ่น (๑๓-๑๗ ปี)	๖๙๐	๖๗๘	๖๗๖	๗๐๒	๖๗๑	๖๖๗	๖๖๔	๕๙๘	๕๙๒	๕๖๘
■ ผู้ใหญ่ (๑๘-๖๐ ปี)	๕,๐๘๓	๕,๒๐๘	๕,๓๐๖	๕,๒๐๖	๕,๒๐๗	๕,๒๐๒	๕,๒๑๐	๕,๑๕๕	๕,๑๑๔	๕,๑๔๖
■ ผู้สูงอายุ (มากกว่า ๖๐ ปีขึ้นไป)	๖๗๖	๖๖๖	๖๙๗	๗๓๐	๗๕๔	๗๗๙	๘๐๔	๘๘๘	๙๖๐	๙๖๙

แผนภูมิเปรียบเทียบจำนวนช่วงวัยของประชากร ในเขตเทศบาลตำบลหน้าพระลาน
ระหว่างปี พ.ศ. ๒๕๕๒ - พ.ศ. ๒๕๖๑

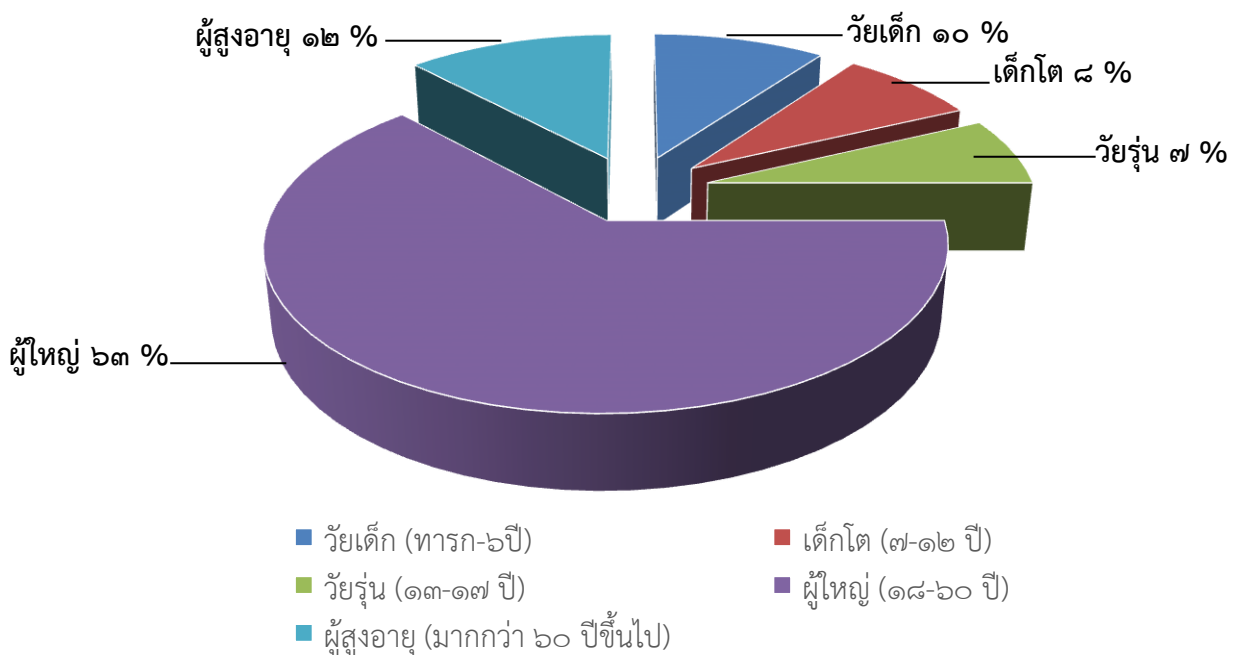

๔. สภาพสังคม

สภาพสังคมของเทศบาลตำบลหน้าพระลาน เป็นสังคมที่ผสมผสานทางวัฒนธรรม ซึ่งได้แก่ วัฒนธรรมท้องถิ่นและวิถีชีวิตทางสังคมเมืองอุตสาหกรรม เพราะมีโรงงานอยู่มาก และมีประชากรแฝงที่เป็นแรงงานย้ายถิ่นฐานเข้ามาทำงาน ในโรงงาน หรือรับจ้างชั่วคราวทุก ปัญหาสังคมส่วนใหญ่จึงมาจากผลพวงของการพัฒนาภาคอุตสาหกรรมที่ไม่สมดุล เช่น ปัญหามลภาวะแวดล้อม ปัญหาการจัดสรรทรัพยากร ปัญหา ยาเสพติด ปัญหาชุมชนแออัด ปัญหาคนว่างงาน ปัญหาความขัดแย้งทางวัฒนธรรมและความเป็นอยู่แบบวิถีชีวิตสังคมท้องถิ่นแบบดั้งเดิมกับการเปลี่ยนแปลงเติบโตในแบบสังคมอุตสาหกรรม

๔.๑ การศึกษา

สถานศึกษาในเขตเทศบาลตำบลหน้าพระลาน มีจำนวน ๕ แห่ง คือ ศูนย์พัฒนาเด็กเล็กเทศบาลตำบลหน้าพระลาน โรงเรียนอนุบาลเทศบาลตำบลหน้าพระลาน โรงเรียนหน้าพระลาน (พิบูลสงเคราะห์) โรงเรียนคิ่งเขาเขียว (สำเภาราษฎร์บำรุง) และศูนย์พัฒนาเด็กเล็กองค์การบริหารส่วนตำบลหน้าพระลาน

ที่	ชื่อโรงเรียน	ระดับที่จัดการศึกษา	โทรศัพท์
สังกัดเทศบาลตำบลหน้าพระลาน			
๑.	ศูนย์พัฒนาเด็กเล็กเทศบาลตำบลหน้าพระลาน	ก่อนวัยเรียน	๐-๓๖๓๔-๗๖๓๘
๒.	โรงเรียนอนุบาลเทศบาลตำบลหน้าพระลาน	อนุบาล ๑ - อนุบาล ๒	๐-๓๖๓๔-๗๖๓๘
สังกัดสำนักงานคณะกรรมการการศึกษาขั้นพื้นฐาน			
๓.	โรงเรียนหน้าพระลาน (พิบูลสงเคราะห์)	อนุบาล ๑ - มัธยมศึกษาปีที่ ๓	๐-๓๖๓๕-๑๑๑๘
๔.	โรงเรียนคิ่งเขาเขียว (สำเภาราษฎร์บำรุง)	อนุบาล ๑ - ประถมศึกษาปีที่ ๖	๐-๓๖๓๔-๗๐๖๐
สังกัดองค์การบริหารส่วนตำบลหน้าพระลาน			
๕	ศูนย์พัฒนาเด็กเล็กองค์การบริหารส่วนตำบลหน้าพระลาน	ก่อนวัยเรียน	๐-๓๖๓๓-๔๙๒๒

โดยแยกรายละเอียดของแต่ละแห่ง ดังนี้

๑) ศูนย์พัฒนาเด็กเล็กเทศบาลตำบลหน้าพระลาน

ห้องเรียน		จำนวนเด็กเล็ก (คน)			หมายเหตุ
		ชาย	หญิง	รวม	
๑	เด็กเล็ก ๑/๑	๒๑	๑๗	๓๘	
๒	เด็กเล็ก ๑/๒	๒๐	๑๗	๓๗	
๓	เด็กเล็ก ๑/๓	๑๖	๒๑	๓๗	
รวม		๕๗	๕๕	๑๑๒	

อัตรากำลัง

- ครู ๔ คน
- พนักงานตำแหน่งผู้ดูแลเด็ก ๕ คน
- พนักงานจ้างทั่วไป ๓ คน

(ข้อมูล ณ วันที่ ๑๒ ตุลาคม ๒๕๖๑)

๒) โรงเรียนอนุบาลเทศบาลตำบลหน้าพระลาน

ห้องเรียน		จำนวนนักเรียน (คน)			หมายเหตุ
		ชาย	หญิง	รวม	
๑	อนุบาล ๑/๑	๙	๑๒	๒๑	
๒	อนุบาล ๑/๒	๑๒	๑๑	๒๓	
รวมอนุบาล ๑		๒๑	๒๓	๔๔	
๓	อนุบาล ๒/๑	๑๒	๑๐	๒๒	
๔	อนุบาล ๒/๒	๙	๑๑	๒๐	
รวมอนุบาล ๒		๒๑	๒๑	๔๒	
รวมทั้งหมด		๔๒	๔๔	๘๖	

(ข้อมูล ณ วันที่ ๑๒ ตุลาคม ๒๕๖๑)

๓) โรงเรียนหน้าพระลาน (พิบูลสงคราม)

ชั้น	จำนวนนักเรียน			จำนวนห้อง
	ชาย	หญิง	รวม	
อนุบาล ๑	๕๕	๔๗	๑๐๒	๓
อนุบาล ๒	๔๕	๕๕	๑๐๐	๓
รวมอนุบาล	๑๐๐	๑๐๒	๒๐๒	๖
ประถมศึกษาปีที่ ๑	๖๖	๖๗	๑๓๓	๔
ประถมศึกษาปีที่ ๒	๖๐	๕๗	๑๑๗	๔
ประถมศึกษาปีที่ ๓	๗๓	๗๔	๑๔๗	๔
ประถมศึกษาปีที่ ๔	๖๔	๗๐	๑๓๔	๔
ประถมศึกษาปีที่ ๕	๔๘	๕๗	๑๐๕	๓
ประถมศึกษาปีที่ ๖	๖๒	๕๘	๑๒๐	๔
รวมประถมศึกษา	๓๗๓	๓๘๓	๗๕๖	๒๓
มัธยมศึกษาปีที่ ๑	๕๗	๔๙	๑๐๖	๓
มัธยมศึกษาปีที่ ๒	๖๒	๖๒	๑๒๔	๓
มัธยมศึกษาปีที่ ๓	๔๐	๔๕	๘๕	๓
รวมมัธยมศึกษาตอนต้น	๑๕๙	๑๕๖	๓๑๕	๙
รวม	๖๓๒	๖๔๑	๑,๒๗๓	๓๘

อัตรากำลังครูและบุคลากรโรงเรียนหน้าพระลาน (พิบูลสงคราม)

- ครูประจำการ	๕๗	คน
- ครูอัตราจ้าง	๑	คน
- ลูกจ้างประจำ	๒	คน
- ลูกจ้างชั่วคราว	๒	คน
- พนักงานราชการ	๒	คน
- พนักงานทำความสะอาด	๒	คน

(ข้อมูล ณ วันที่ ๑๐ มิถุนายน ๒๕๖๑)

๔) โรงเรียนบ้านคิ่งเขาเขียว (สำเภาราษฎร์บำรุง)

ชั้น	จำนวนนักเรียน		รวม
	ชาย	หญิง	
อนุบาลปีที่ ๑	๔	๕	๙
อนุบาลปีที่ ๒	๑๔	๖	๒๐
รวมอนุบาล	๑๘	๑๑	๒๙
ประถมศึกษาปีที่ ๑	๙	๗	๑๖
ประถมศึกษาปีที่ ๒	๑๓	๙	๒๒
ประถมศึกษาปีที่ ๓	๙	๑๐	๑๙
ประถมศึกษาปีที่ ๔	๔	๑๒	๑๖
ประถมศึกษาปีที่ ๕	๑๕	๑๐	๒๕
ประถมศึกษาปีที่ ๖	๑๒	๓	๑๕
รวมประถม	๖๒	๕๑	๑๑๓
รวมทั้งสิ้น	๘๐	๖๒	๑๔๒

อัตรากำลัง

-ครูประจำการ ๑๑ คน

-นักการภารโรง ๑ คน

(ข้อมูล ณ วันที่ ๑๐ มิถุนายน ๒๕๖๑)

๕) ศูนย์พัฒนาเด็กเล็กองค์การบริหารส่วนตำบลหน้าพระลาน

ห้องเรียน	จำนวนเด็กเล็ก (คน)			หมายเหตุ
	ชาย	หญิง	รวม	
๑	เด็กเล็ก ๑/๑	๒๑	๑๗	๓๘
๒	เด็กเล็ก ๑/๒	๒๐	๑๗	๓๗
๓	เด็กเล็ก ๑/๓	๑๖	๒๑	๓๗
รวม		๕๗	๕๕	๑๑๒

อัตรากำลัง

- ครู ๔ คน

- พนักงานตำแหน่งผู้ดูแลเด็ก ๘ คน

- พนักงานจ้างทั่วไป ๙ คน

- แม่บ้าน ๑ คน

(ข้อมูล ณ วันที่ ๑๐ มิถุนายน ๒๕๖๑)

๔.๒ สาธารณสุข

ในพื้นที่เทศบาลตำบลหน้าพระลาน มีคลินิกเอกชน ๒ แห่ง และมีสถานบริการสาธารณสุข คือ โรงพยาบาลส่งเสริมสุขภาพตำบลหน้าพระลาน จำนวน ๑ แห่ง ดูแลส่งเสริมคุณภาพ งานควบคุมและ ป้องกันโรคติดต่อ และงานให้ความรู้ด้านสาธารณสุขอนามัย

๔.๓ อาชญากรรม

คดีอาชญากรรม ที่เกิดขึ้นมีหลายประเภทตั้งรายละเอียดตามตารางแสดงสถิติฐาน ความผิดต่าง ๆ (ข้อมูลจากสถานีตำรวจภูธรหน้าพระลาน ณ วันที่ ๓๑ ตุลาคม ๒๕๖๑)

ตารางแสดงสถิติฐานความผิดพิเศษ ระหว่างปี พ.ศ. ๒๕๕๒ - พ.ศ. ๒๕๖๑

ความผิดพิเศษ		๒๕๕๗	๒๕๕๘	๒๕๕๙	๒๕๖๐	๒๕๖๑
๑	พ.ร.บ.ป้องกันและปราบปรามการค้ามนุษย์ พ.ศ. ๒๕๕๑	๐	๐	๐	๐	๐
๒	พ.ร.บ.คุ้มครองเด็ก พ.ศ. ๒๕๔๖	๐	๐	๐	๐	๐
๓	พ.ร.บ.ลิขสิทธิ์ พ.ศ. ๒๕๓๗	๐	๐	๔	๓	๑
๔	พ.ร.บ.สิทธิบัตร พ.ศ. ๒๕๒๒	๐	๐	๐	๐	๐
๕	พ.ร.บ.เครื่องหมายการค้า พ.ศ. ๒๕๓๔	๐	๐	๐	๐	๐
๖	พ.ร.บ.ว่าด้วยการกระทำผิดเกี่ยวกับคอมพิวเตอร์ พ.ศ. ๒๕๕๐	๐	๐	๐	๑	๐
๗	ความผิดเกี่ยวกับบัตรอิเล็กทรอนิกส์ (ป.อาญา ม. ๒๖๙/๑-๒๖๙/๗)	๐	๐	๐	๐	๐
๘	พ.ร.บ.ป่าไม้ พ.ศ. ๒๔๘๔	๐	๒	๑	๐	๐
๙	พ.ร.บ.ป่าสงวนแห่งชาติ พ.ศ. ๒๕๒๘	๐	๐	๐	๐	๐
๑๐	พ.ร.บ.อุทยานแห่งชาติ พ.ศ. ๒๕๐๔	๐	๐	๐	๐	๐
๑๑	พ.ร.บ.สงวนและคุ้มครองสัตว์ป่า พ.ศ. ๒๕๓๕	๐	๐	๐	๐	๐
๑๒	พ.ร.บ.งาช้าง พ.ศ. ๒๕๕๘	๐	๐	๐	๐	๐
๑๓	พ.ร.บ.การขุดดินและถมดิน พ.ศ. ๒๕๔๓	๐	๐	๐	๐	๐
๑๔	พ.ร.บ.ศุลกากร พ.ศ. ๒๔๖๙	๐	๐	๐	๐	๐
๑๕	พ.ร.บ.ป้องกันและปราบปรามการฟอกเงิน พ.ศ. ๒๕๔๒	๑	๐	๐	๐	๐
๑๖	พ.ร.บ.ห้ามเรียกดอกเบี้ยเกินอัตรา พ.ศ. ๒๔๗๕	๐	๑	๐	๐	๐

ตารางแสดงสถิติคดีความผิดที่รัฐเป็นผู้เสียหาย(อาวุธปืน วัดถูระเบิด)
ระหว่างปี พ.ศ. ๒๕๕๗ - พ.ศ. ๒๕๖๑

สถิติคดีความผิดที่รัฐเป็นผู้เสียหาย		๒๕๕๗	๒๕๕๘	๒๕๕๙	๒๕๖๐	๒๕๖๑
๑	อาวุธปืนสงคราม	๐	๐	๐	๐	๐
๒	อาวุธปืนธรรมดา (ไม่มีทะเบียน)	๐	๔	๑๔	๑๐	๒
๓	อาวุธปืนธรรมดา (มีทะเบียน)	๑๕	๙	๓	๖	๐
๔	วัดถูระเบิด	๐	๐	๑	๐	๐
๕	อื่น ๆ	๐	๐	๐	๐	๐

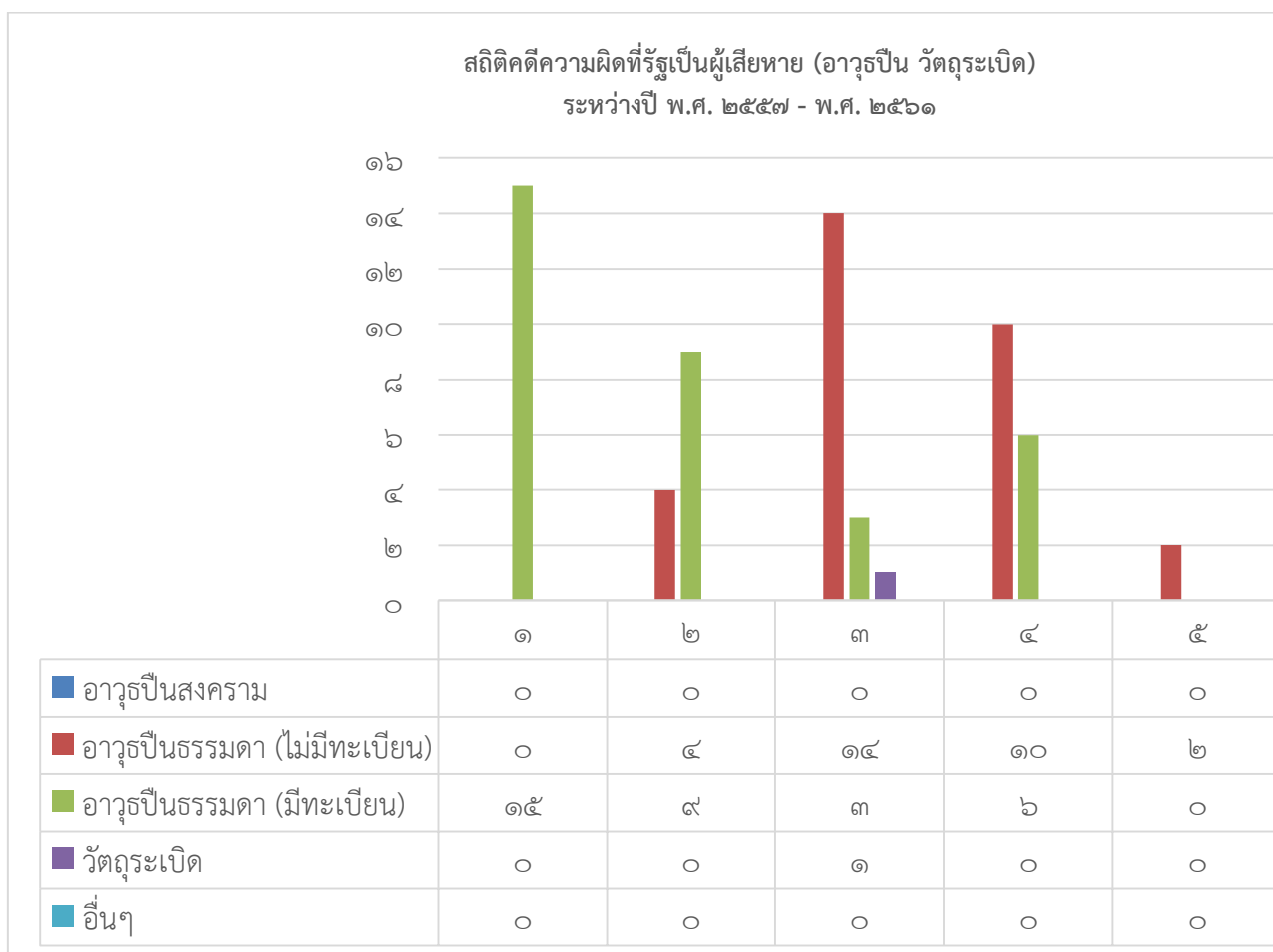

ตารางแสดงสถิติคดีความผิดที่รัฐเป็นผู้เสียหาย (การพนัน) ระหว่างปี พ.ศ. ๒๕๕๗ - พ.ศ. ๒๕๖๑

ประเภทความผิด		๒๕๕๗	๒๕๕๘	๒๕๕๙	๒๕๖๐	๒๕๖๑
๑	บ่อนการพนัน	๐	๐	๐	๐	๐
๒	สลากกินรวบ	๑	๑	๑	๘	๖
๓	ทนายผลฟุตบอล/ออนไลน์	๒	๐	๐	๐	๑
๔	การพนันอื่น ๆ	๑๒	๑๕	๒๑	๒๐	๑๑

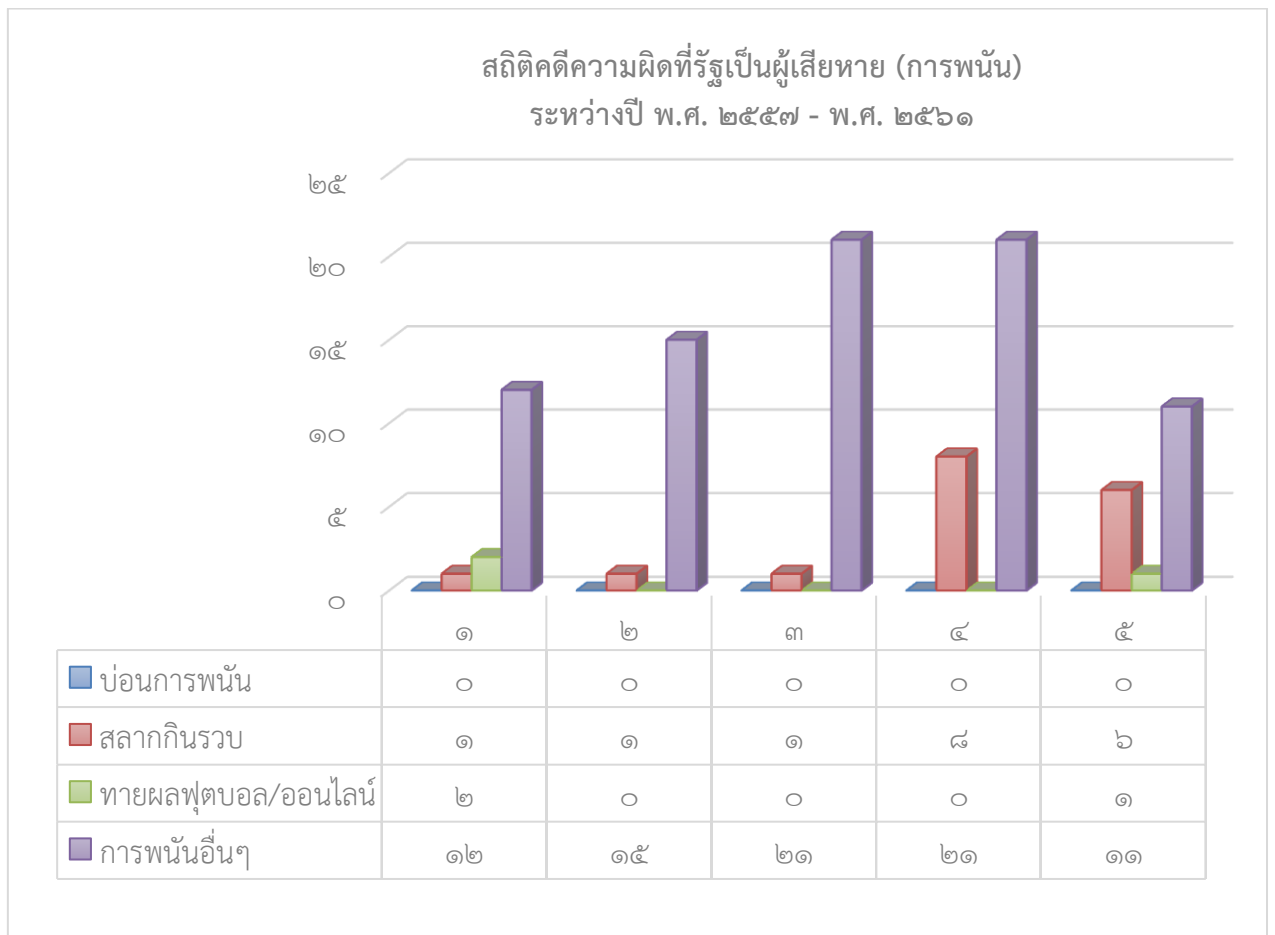

ตารางแสดงสถิติคดีความผิดที่รัฐเป็นผู้เสียหาย ระหว่างปี พ.ศ. ๒๕๕๗ - พ.ศ. ๒๕๖๑

ความผิดที่รัฐเป็นผู้เสียหาย		๒๕๕๗	๒๕๕๘	๒๕๕๙	๒๕๖๐	๒๕๖๑
๑	ความผิดเกี่ยวกับวัสดุ สื่อ สิ่งพิมพ์ลามกอนาจาร	๐	๐	๐	๐	๐
๒	ความผิดเกี่ยวกับ พ.ร.บ. คนเข้าเมือง	๓	๑	๒	๓	๑
๓	ความผิดเกี่ยวกับการป้องกันและปราบปรามการค้าประเวณี	๐	๐	๐	๐	๐
๔	ความผิดเกี่ยวกับสถานบริการ	๐	๐	๐	๐	๐
๕	ความผิดเกี่ยวกับการควบคุมเครื่องดื่มแอลกอฮอล์	๐	๐	๐	๐	๐

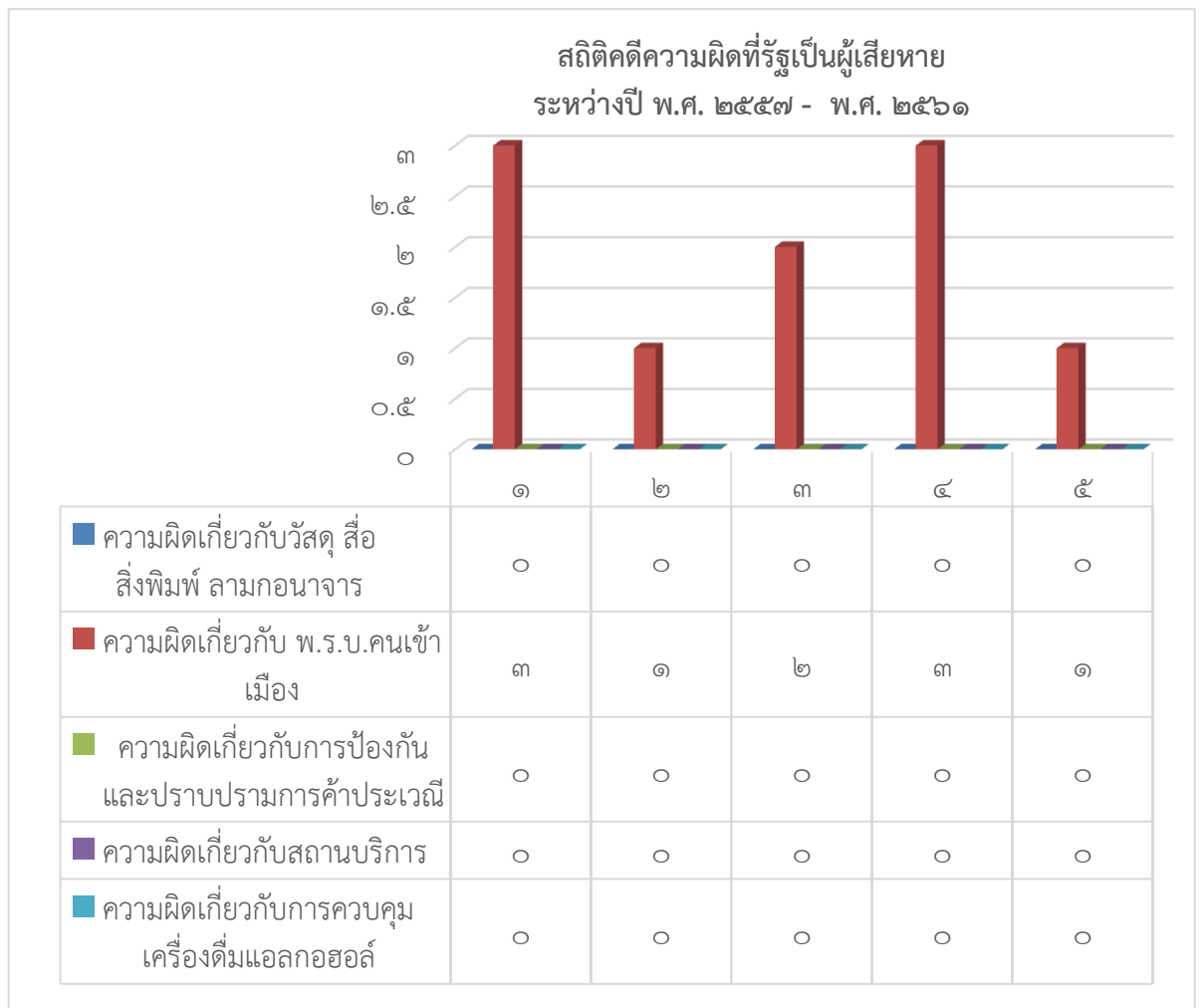

๔.๔ ยาเสพติด

ยาเสพติดให้โทษ หมายความว่า สารเคมี หรือวัตถุชนิดใด ซึ่งเมื่อเสพเข้าสู่ร่างกาย ไม่ว่าจะโดยรับประทาน ดม สูบ ฉีด หรือด้วยประการใด ๆ แล้วทำให้เกิดผลต่อร่างกาย และจิตใจในลักษณะสำคัญ เช่น ต้องเพิ่มขนาดการเสพขึ้นเป็นลำดับ มีอาการถอนยาเมื่อขาดยา มีความต้องการเสพทั้งร่างกาย และจิตใจอย่างรุนแรงอยู่ตลอดเวลา และสุขภาพโดยทั่วไปจะทรุดโทรมลง

โดยมีสถิติการกระทำความผิดหลายประเภท เช่น จำหน่าย ครอบครองเพื่อจำหน่าย ครอบครอง เสพยาเสพติด เป็นต้น

ตารางแสดงสถิติคดีความผิดที่รัฐเป็นผู้เสียหาย (ยาเสพติด) ระหว่างปี พ.ศ. ๒๕๕๗ - พ.ศ. ๒๕๖๑

ยาเสพติด		๒๕๕๗	๒๕๕๘	๒๕๕๙	๒๕๖๐	๒๕๖๑
๑	ผลิต	๐	๐	๐	๐	๐
๒	นำเข้า	๐	๐	๐	๐	๐
๓	ส่งออก	๐	๐	๐	๐	๐
๔	จำหน่าย	๒	๐	๔	๒	๐
๕	ครอบครองเพื่อจำหน่าย	๓๙	๓๘	๔๒	๔๕	๒๕
๖	ครอบครอง	๗๕	๗๒	๔๘	๕๒	๓๙
๗	เสพยาเสพติด	๒๑๐	๕๘	๒๕	๑๓	๒
๘	อื่น ๆ	๐	๐	๐	๐	๐

(ข้อมูลจากสถานีตำรวจภูธรหน้าพระลาน ณ วันที่ ๓๑ ตุลาคม ๒๕๖๑)

สถิติความผิดที่รัฐเป็นผู้เสียหาย (ยาเสพติด)
ระหว่างปี พ.ศ. ๒๕๕๗ - พ.ศ. ๒๕๖๑

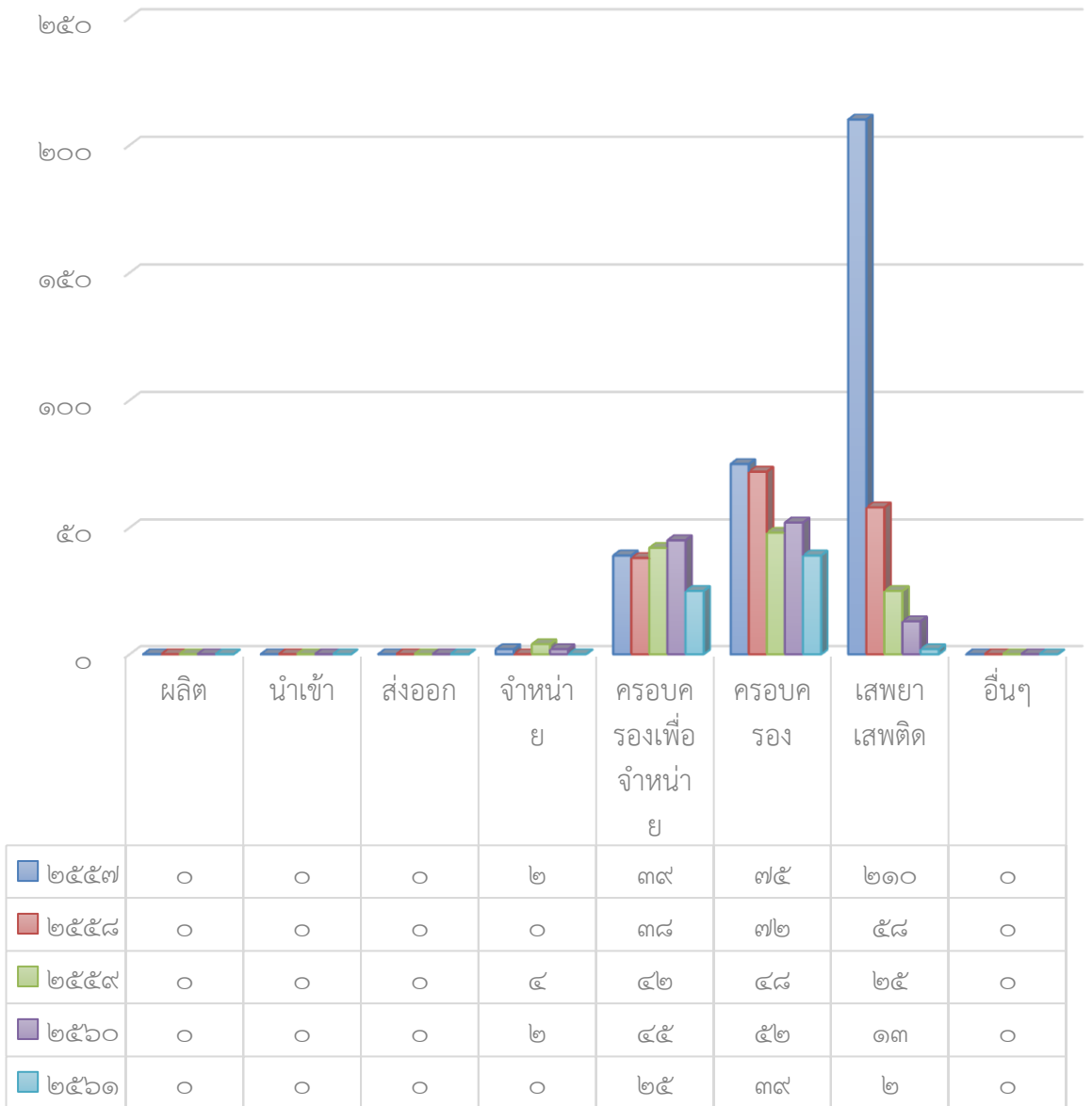

๔.๕ การสังคมสงเคราะห์

เทศบาลให้ความสำคัญในการให้การสังคมสงเคราะห์กับประชาชนในเขตเทศบาล

ตำบลหน้าพระลานเป็นอย่างดี ไม่ว่าจะเป็นผู้สูงอายุ ผู้พิการ ผู้ป่วยเอดส์ เป็นต้น

ตารางผู้รับเบี้ยผู้สูงอายุ ผู้พิการ ผู้ป่วยเอดส์ ปี พ.ศ. ๒๕๕๗ - ๒๕๖๑ (ข้อมูล ณ วันที่ ๓๑ ตุลาคม ๒๕๖๑)

ปี พ.ศ.	รับเบี้ยผู้สูงอายุ	รับเบี้ยความพิการ	รับเบี้ยผู้ป่วยเอดส์
พ.ศ. ๒๕๕๑	๔๐๕	๙๔	๖
พ.ศ. ๒๕๕๒	๔๘๒	๑๑๐	๑๒
พ.ศ. ๒๕๕๓	๔๙๘	๑๒๓	๑๓
พ.ศ. ๒๕๕๔	๕๐๒	๑๑๗	๑๕
พ.ศ. ๒๕๕๕	๖๘๐	๑๓๖	๑๖
พ.ศ. ๒๕๕๖	๗๓๙	๑๕๙	๑๙
พ.ศ. ๒๕๕๗	๗๙๕	๒๗๘	๑๙
พ.ศ. ๒๕๕๘	๘๕๑	๓๘๐	๑๙
พ.ศ. ๒๕๕๙	๘๒๕	๓๗๔	๑๑
พ.ศ. ๒๕๖๐	๘๖๒	๓๙๙	๑๒
พ.ศ. ๒๕๖๑	๙๐๗	๕๗๓	๑๓

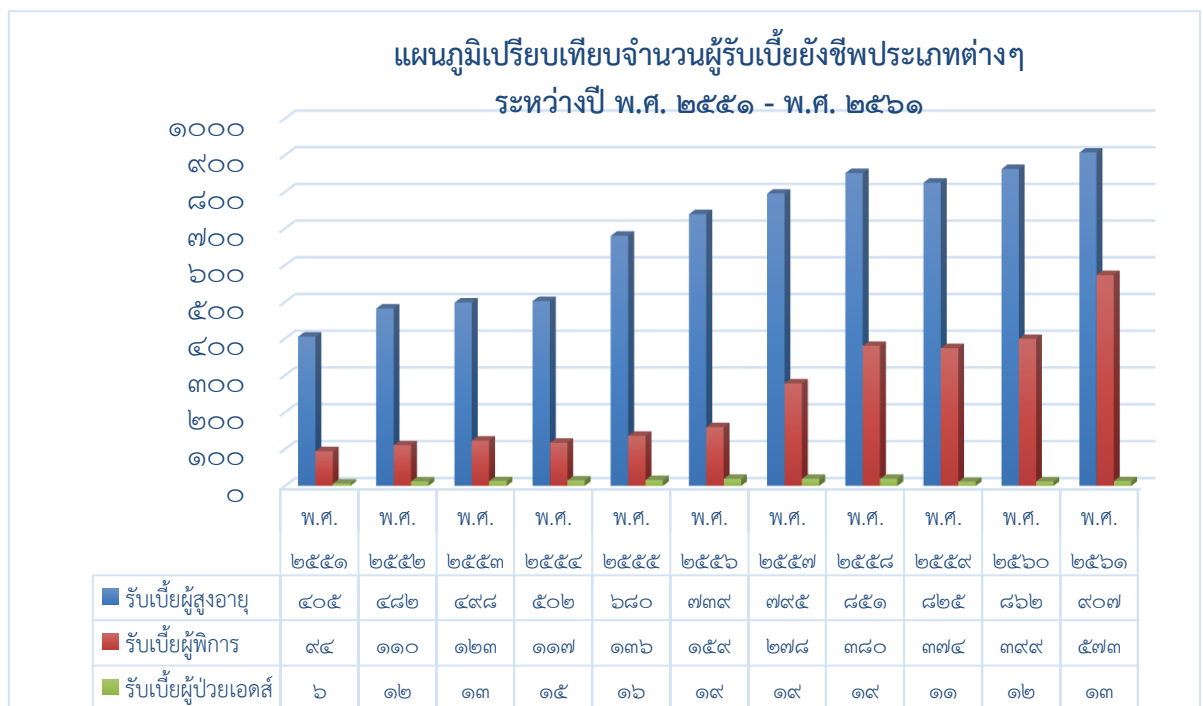

แผนภูมิเปรียบเทียบจำนวนผู้รับเบี้ยยังชีพประเภทต่างๆ
ระหว่างปี พ.ศ. ๒๕๕๑ - พ.ศ. ๒๕๖๑

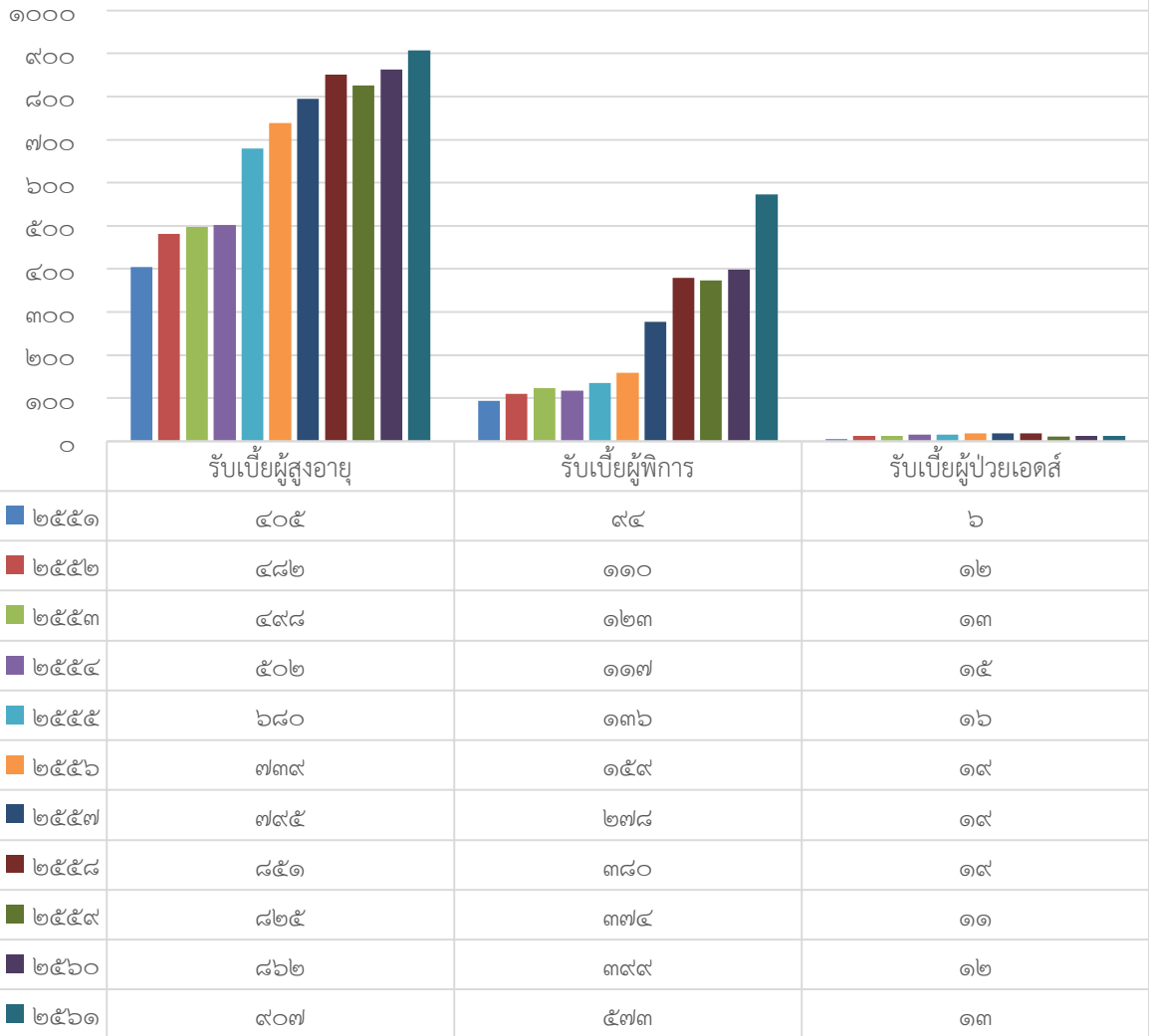

๔.๖ งบประมาณรายรับ รายจ่าย ของเทศบาลตำบลหน้าพระลาน

ตารางแสดงสถิติรายรับของเทศบาลตำบลหน้าพระลานประจำปีงบประมาณ ๒๕๕๑- ๒๕๖๑

รายการ	ปีงบประมาณ					
	๒๕๕๑	๒๕๕๒	๒๕๕๓	๒๕๕๔	๒๕๕๕	๒๕๕๖
รายได้จัดเก็บเอง	๔,๔๐๑,๖๕๐.๕๗	๔,๒๔๕,๕๒๗.๐๒	๓,๙๕๙,๔๕๕.๗๔	๔,๒๗๓,๙๖๕.๖๘	๓,๘๕๗,๘๒๘.๗๖	๓,๘๗๑,๑๗๔.๘๘
ภาษีจัดสรร	๓๐,๔๒๒,๕๓๐.๓๔	๒๕,๐๔๒,๓๗๕.๙๒	๒๕,๓๓๗,๐๗๕.๓๕	๒๑,๓๒๑,๑๘๔.๘๘	๒๙,๖๔๑,๒๗๗.๔๕	๒๙,๙๒๙,๘๓๑.๖๗
เงินอุดหนุนทั่วไป	๑๕,๒๔๐,๑๕๘.๐๐	๑๘,๒๔๕,๑๕๘.๐๐	๒๕,๗๘๓,๕๕๐.๗๕	๒๒,๖๘๓,๓๕๔.๐๑	๑๖,๘๓๕,๓๔๐.๐๐	๑๗,๕๒๓,๕๖๔.๐๐
เงินอุดหนุนทั่วไประบุ วัตถุประสงค์	๑๓,๔๔๗,๐๒๐.๐๐	๙,๐๗๗,๒๖๔.๐๐	-	๓๖๒,๘๘๐.๐๐	๖,๖๑๐,๗๐๐.๐๐	-
เงินอุดหนุนเฉพาะกิจ	-	-	-	๖๘๖,๐๐๐.๐๐	๑,๐๗๗,๐๘๘.๐๐	๕,๓๙๔,๐๑๒.๐๐
รวม	๖๓,๕๑๑,๒๕๘.๙๑	๕๖,๖๑๐,๓๑๔.๙๔	๕๕,๐๘๐,๐๘๑.๘๔	๔๙,๓๒๗,๓๘๔.๕๗	๕๘,๐๒๒,๒๔๔.๒๑	๕๖,๗๑๘,๕๘๒.๕๕

รายการ	ปีงบประมาณ					
	๒๕๕๗	๒๕๕๘	๒๕๕๙	๒๕๖๐	๒๕๖๑	รวม(๕๑-๖๑)
รายได้จัดเก็บเอง	๔,๔๙๒,๘๙๐.๕๓	๕,๙๑๓,๑๙๐.๑๔	๕,๓๗๐,๙๓๐.๒๔	๖,๒๒๖,๓๔๓.๙๑	๖,๘๕๙,๗๑๐.๔๓	๕๓,๔๗๒,๖๖๗.๙๐
ภาษีจัดสรร	๓๒,๙๙๒,๙๘๘.๗๙	๓๔,๕๕๑,๐๗๔.๒๘	๓๗,๐๖๓,๐๕๓.๐๕	๓๗,๓๔๔,๓๓๙.๑๑	๓๗,๖๔๒,๐๔๘.๔๓	๓๑๕,๕๔๓,๕๗๐.๖๑
เงินอุดหนุนทั่วไป	๑๖,๘๓๐,๕๒๒.๐๐	๑๘,๓๑๕,๘๒๓.๐๐	๑๙,๖๓๔,๙๙๘.๐๐	๑๙,๑๑๔,๔๙๔.๐๐	๑๗,๔๙๐,๒๗๘.๐๐	๒๑๐,๗๗๒,๑๐๙.๗๖
เงินอุดหนุนทั่วไประบุ วัตถุประสงค์	-	-	-	๑๔,๖๕๑,๙๙๐.๒๒	๑๒,๑๔๕,๙๘๐.๐๐	๗,๐๘๖,๐๘๐.๐๐
เงินอุดหนุนเฉพาะกิจ	๗,๕๗๖,๗๔๐.๐๐	๑๒,๕๕๕,๑๖๑.๐๐	๑๐,๐๕๕,๑๕๘.๐๐	๒,๗๑๒,๔๘๙.๐๐	๘๕๐.๐๐๐.๐๐	๓๗,๔๕๖.๖๖๙.๐๐
รวม	๖๑,๘๙๒,๑๓๗.๓๒	๗๑,๓๗๕,๒๔๘.๔๒	๗๒,๑๒๔,๑๓๙.๒๙	๘๐,๐๔๙,๖๖๖.๒๔	๗๔,๙๘๘,๐๑๖.๘๖	๖๔๕,๐๖๔,๙๗๔.๕๓

ตารางแสดงสถิติรายจ่ายของเทศบาลตำบลหน้าพระลานประจำปีงบประมาณ ๒๕๕๑ - ๒๕๖๑

รายการ	ปีงบประมาณ					
	๒๕๕๑	๒๕๕๒	๒๕๕๓	๒๕๕๔	๒๕๕๕	๒๕๕๖
รายจ่ายตามงบประมาณ	๓๖,๐๖๑,๑๑๙.๙๔	๓๐,๒๗๔,๙๔๐.๒๕	๔๘,๒๒๓,๖๔๖.๑๐	๔๗,๓๗๐,๙๐๕.๖๘	๔๕,๔๑๕,๙๑๙.๖๖	๔๗,๔๘๖,๘๙๑.๖๑
เงินอุดหนุนระบุวัตถุประสงค์	๑๓,๔๔๗,๐๒๐.๐๐	๙,๐๗๗,๒๖๔.๐๐	-	๓๖๒,๘๘๐.๐๐	๖,๖๑๐,๗๐๐.๐๐	-
อุดหนุนเฉพาะกิจ	-	-	-	๖๘๖,๐๐๐.๐๐	๑,๐๗๗,๐๙๘.๐๐	๕,๓๙๔,๐๑๒.๐๐
	-	-	-	-	-	-
รวม	๔๙,๕๐๘,๑๓๙.๙๔	๓๙,๓๕๒,๒๐๔.๒๕	๔๘,๒๒๓,๖๔๖.๑๐	๔๘,๔๑๙,๗๘๕.๖๘	๕๓,๑๐๓,๗๑๗.๖๖	๕๒,๘๘๐,๙๐๓.๖๑

รายการ	ปีงบประมาณ					
	๒๕๕๗	๒๕๕๘	๒๕๕๙	๒๕๖๐	๒๕๖๑	รวม(๕๑-๖๑)
รายจ่ายตามงบประมาณ	๔๗,๘๙๓,๔๔๕.๐๑	๕๒,๐๐๒,๒๒๙.๘๙	๕๘,๕๐๒,๕๓๔.๑๕	๕๓,๖๕๑,๑๔๐.๓๐	๕๑,๐๘๓,๖๓๓.๑๑	๔๘๖,๑๑๕,๖๒๙.๐๓
เงินอุดหนุนระบุวัตถุประสงค์	-	-	-	๑๓,๙๓๑,๖๖๗	๑๒,๑๔๕,๙๘๐	๓๓,๓๗๑,๑๗๔.๐๐
อุดหนุนเฉพาะกิจ	๗,๕๗๖,๗๔๐.๐๐	๑๒,๕๕๕,๑๖๑.๐๐	๑๐,๐๕๕,๑๕๘.๐๐	๒,๗๑๒,๔๙๙	๘๕๐,๐๐๐	๒๗,๔๐๑,๕๕๑.๐๐
	-	-	-	-	-	-
รวม	๕๕,๔๗๐,๑๘๕.๐๑	๖๔,๕๕๗,๓๙๐.๘๙	๖๘,๕๕๗,๖๙๒.๑๕	๗๐,๒๙๕,๓๐๖.๓๐	๖๔,๐๗๙,๖๑๓.๑๑	๕๕๗,๕๕๓,๔๗๒.๐๓

๕. ระบบบริการพื้นฐาน

๕.๑ การคมนาคมขนส่ง

การคมนาคมขนส่ง มีถนนสายหลัก คือ ทางหลวงแผ่นดินหมายเลข ๑ (ถนนพหลโยธิน) อยู่ห่างจากกรุงเทพมหานคร ระยะทาง ๑๒๘ กิโลเมตร มีถนนในเขตเทศบาลตำบลหน้าพระลานที่อยู่ในความรับผิดชอบ จำนวนทั้งสิ้น ๔๙ สาย ดังนี้

ที่	รายการ	ที่	รายการ
๑.	ถนนเทศบาล ๑ (เขานกยูง)	๒๖.	ถนนเทศบาล ๖ (โรงงานหินอ่อน ๕)
๒.	ถนนเทศบาล ๑ แยกเทศบาล ๑ (เขานกยูง ๑)	๒๗.	ถนนเทศบาล ๖ (โรงงานหินอ่อน ๗)
๓.	ถนนเทศบาล ๑ (เขานกยูง ๑)	๒๘.	ถนนเทศบาล ๗ (ร่วมใจพัฒนา)
๔.	ถนนเทศบาล ๑ (เขานกยูง ๑/๑ ฝั่งซ้าย)	๒๙.	ถนนเทศบาล ๘ (ประชาร่วมใจ)
๕.	ถนนเทศบาล ๑ (แยกเขานกยูง ๑/๒ ฝั่งซ้าย)	๓๐.	ถนนเทศบาล ๘ (ประชาร่วมใจ ๑)
๖.	ถนนเทศบาล ๑ (แยกเขานกยูง ๑ ฝั่งขวา)	๓๑.	ถนนเทศบาล ๘ (ประชาร่วมใจ ๑/๑)
๗.	ถนนเทศบาล ๑ (เขานกยูง ๒)	๓๒.	ถนนเทศบาล ๘ (ประชาร่วมใจ ๒)
๘.	ถนนเทศบาล ๑ (เขานกยูง ๓)	๓๓.	ถนนเทศบาล ๘ (ประชาร่วมใจ ๓)
๙.	ถนนเทศบาล ๑ (เขานกยูง ๔)	๓๔.	ถนนเทศบาล ๙ (ร่วมใจพัฒนา)
๑๐.	ถนนเทศบาล ๑ (ซอยผู้ใหญ่แสง)	๓๕.	ถนนเทศบาล ๑๐ (เขาพาดแอกใต้)
๑๑.	ถนนชุมชนสายบ้านควิว	๓๖.	ถนนเทศบาล ๑๑ (หินเกล็ดไทย)
๑๒.	ถนนเทศบาล ๒ (ข้างโรงเลี้ยงฯ)	๓๗.	ถนนเทศบาล ๑๒ (เขาพาดแอกเหนือ)
๑๓.	ถนนเทศบาล ๓ (ร่วมใจพัฒนา)	๓๘.	ถนนเทศบาล ๑๓ (ศาลเจ้าพ่อเขาขาว)
๑๔.	ถนนเทศบาล ๓ (ร่วมใจพัฒนา ๑)	๓๙.	ถนนเทศบาล ๑๓ (หลังศาลเจ้าพ่อเขาขาว)
๑๕.	ถนนเทศบาล ๓ (ร่วมใจพัฒนา ๒)	๔๐.	ถนนเทศบาล ๑๔ (คั้งเขาเขียว)
๑๖.	ถนนเทศบาล ๓ (ร่วมใจพัฒนา ๓)	๔๑.	ถนนเทศบาล ๑๔ (คั้งเขาเขียว ๑)
๑๗.	ถนนเทศบาล ๓ (ร่วมใจพัฒนา ๔)	๔๒.	ถนนเทศบาล ๑๔ (คั้งเขาเขียวแยกซอย ๑)
๑๘.	ถนนเทศบาล ๓ (ร่วมใจพัฒนา ๕)	๔๓.	ถนนเทศบาล ๑๔ (คั้งเขาเขียวแยกซอย ๒)
๑๙.	ถนนเทศบาล ๓ (ร่วมใจพัฒนา ๗)	๔๔.	ถนนเทศบาล ๑๔ (คั้งเขาเขียว ๒)
๒๐.	ถนนเทศบาล ๔ (ไปรษณีย์เก่า)	๔๕.	ถนนเทศบาล ๑๕ (เขาขาวเหนือ)
๒๑.	ถนนเทศบาล ๕ (กลุ่มสิ่งห้พัฒนา)	๔๖.	ถนนเทศบาล ๑๗ (ชุมชนเฉลิมพระเกียรติ)
๒๒.	ถนนเทศบาล ๖ (โรงงานหินอ่อน)	๔๗.	ถนนชุมชนเขาใหญ่ ๑
๒๓.	ถนนเทศบาล ๖ (โรงงานหินอ่อน ๑)	๔๘.	ถนนชุมชนเขาใหญ่ ๒
๒๔.	ถนนเทศบาล ๖ (โรงงานหินอ่อน ๒)	๔๙.	ถนนเทศบาล ๑ (แยกเขานกยูง ๑/๓ ฝั่งซ้าย)
๒๕.	ถนนเทศบาล ๖ (โรงงานหินอ่อน ๓)		

๕.๒ การไฟฟ้า

การบริการการไฟฟ้าในเขตเทศบาลตำบลหน้าพระลาน รับกระแสไฟฟ้ามาจากสำนักงานการไฟฟ้าส่วนภูมิภาคจังหวัดสระบุรี (สาขาอำเภอพระพุทธบาท จังหวัดสระบุรี)

๕.๓ การประปา

การบริการน้ำประปาในเขตเทศบาลตำบลหน้าพระลาน รับบริการน้ำประปา มาจากสำนักงานการประปาส่วนภูมิภาค (สาขาอำเภอพระพุทธบาท จังหวัดสระบุรี)

๕.๔ โทรศัพท์

การโทรศัพท์ มีเขตสำนักงานการโทรศัพท์ภูมิภาคที่ ๙ จังหวัดสระบุรี ให้บริการ

๕.๕ ไปรษณีย์โทรเลข

มีที่ทำการไปรษณีย์โทรเลข (ปณ.พุด) จำนวน ๑ แห่ง

๖. ระบบเศรษฐกิจ

๖.๑ การเกษตร

พื้นที่การเกษตรในเขตเทศบาลตำบลหน้าพระลานมีน้อยมาก เนื่องจากพื้นที่ในเขตเทศบาลจะเป็นภูเขา อากาศพาณิชย์ และที่อยู่อาศัย

๖.๒ การประมง

พื้นที่ในเขตเทศบาลไม่มีการประมง เนื่องจากไม่มีแหล่งน้ำสาธารณะที่เอื้อต่อการทำการประมงแต่อย่างใด

๖.๓ การปศุสัตว์

ในเขตเทศบาลมีพื้นที่ในการปศุสัตว์น้อยมาก เนื่องจากสภาพพื้นที่เป็นชุมชนบ้านเรือนและอาคารพาณิชย์ โรงงานอุตสาหกรรม เป็นต้น

๖.๔ การบริการ ในเขตเทศบาลมีสถานบริการ ร้านค้า ต่าง ๆ ดังนี้

ลำดับที่	ประเภท	จำนวน (แห่ง)
๑	โรงกลึงโลหะ	๑
๒	ร้านซ่อมรถ	๑๔
๓	ร้านเสริมสวย	๗
๔	ร้านสักผิวหนัง	๑
๕	ปั้มน้ำมัน	๓
๖	ปั้มแก๊ส	๑
๗	บีกซี มินิ	๑
๘	โลตัสเอ็กเพรส	๑
๙	ร้านเซเว่นอีเลฟเว่น	๒
๑๐	โรงพิมพ์	๑
๑๑	ร้านขายโทรศัพท์	๑
๑๒	ร้านรับซื้อของเก่า	๓
๑๓	ร้านจำหน่ายอาหาร	๙๗
๑๔	ไปรษณีย์โทรเลข (ปณ.พุกแค)	๑
๑๕	ธนาคารกรุงไทย (สาขาหน้าพระลาน)	๑
รวม		๑๓๕

(ข้อมูล ณ วันที่ ๓๑ ตุลาคม ๒๕๖๑)

๖.๕ การท่องเที่ยว

สถานที่ท่องเที่ยวในเขตเทศบาลตำบลหน้าพระลาน จะเป็นโบราณสถาน ได้แก่ วัดหน้าพระลาน

วัดหน้าพระลาน สร้างขึ้นเป็นวัดนับตั้งแต่วันที่ ๒๐ สิงหาคม พ.ศ. ๒๕๐๖ โดยมีนายสุวรรณ ฉ่ำใจหาญ เป็นผู้ดำเนินการสร้างวัด เริ่มมาตั้งแต่ พ.ศ. ๒๕๐๔ ได้รับพระราชทานวิสุงคามสีมาวันที่ ๑๒ มีนาคม พ.ศ. ๒๕๐๘ เขตวิสุงคามสีมากว้าง ๘ เมตร ยาว ๒๕ เมตร ได้ผูกพัทธสีมา วันที่ ๖ กุมภาพันธ์ พ.ศ. ๒๕๑๓ ทางวัดมีการสอนปริยัติธรรม ตั้งแต่ พ.ศ. ๒๕๑๒ เป็นต้นมา

วัดหน้าพระลาน เป็นที่ประดิษฐาน หลวงพ่อองค์ดำ

หลวงพ่อกองค์ดำ พระพุทธรูปศักดิ์สิทธิ์ องค์จริงได้ประดิษฐาน ณ มหาวิทยาลัยนาลันทา เมืองราชคฤห์ ประเทศอินเดีย ซึ่งเคยถูกเผาทำลาย จากความขัดแย้งทางด้านศาสนา แต่องค์หลวงพ่อกลับไม่มีร่องรอยการถูกเผาทำลาย ชาวพุทธในประเทศอินเดียให้ความเคารพ เลื่อมใสในองค์หลวงพ่อมานานแล้ว หลายนคนเรียกว่า “หลวงพ่อ้าว้น” เป็นการขนานนามตามพุทธลักษณะที่อ้วนท้วม สมบูรณ์ ทางภาษาอินเดีย เรียกว่า “โมต้าบารา”

ต่อมา พระครูสิริภทริกิจ ปริสุทฺโธ (หลวงพ่อศรี ปริสุทฺโธ) เจ้าอาวาสวัดหน้าพระลาน อำเภอเฉลิมพระเกียรติ จังหวัดสระบุรี ได้จาริกเดินทางไปนมัสการหลวงพ่อกองค์ดำ ณ ประเทศอินเดีย หลวงพ่อศรีได้

เกิดความศรัทธา และด้วยลักษณะรูปองค์มีความงดงาม ลักษณะมีความเมตตาอย่างยิ่ง จึงได้ขออนุญาตจากประเทศอินเดีย เพื่อดำเนินการสร้างเทวองค์จริงขึ้นในประเทศไทย ซึ่งมีผู้นำหินอ่อนสีด้ามถวาย จึงได้แกะสลักสร้างหลวงพ่องค์ดำขึ้นมาประดิษฐาน ณ วัดหน้าพระลาน ตำบลหน้าพระลาน อำเภอเฉลิมพระเกียรติ จังหวัดสระบุรี ให้ชาวพุทธและประชาชนโดยทั่วไปทั้งชาวไทยและชาวต่างชาติได้สักการะเพื่อเป็นสิริมงคลต่อตนเองตลอดไป

๖.๖ การอุตสาหกรรม

ในเขตเทศบาลมีโรงงานอุตสาหกรรม ประกอบด้วย

- | | |
|---------------------|---------------|
| - โรงโม่หิน | จำนวน ๒๐ แห่ง |
| - โรงงานปูนขาว | จำนวน ๔ แห่ง |
| - โรงงานกลึงหินอ่อน | จำนวน ๘ แห่ง |
| - โรงงานแต่งแร่ | จำนวน ๓ แห่ง |
| - โรงงานหินอ่อน | จำนวน ๑ แห่ง |

๖.๗ การพาณิชย์

- | | |
|------------------|--------------|
| - มีตลาดสดเทศบาล | จำนวน ๑ แห่ง |
| - ธนาคาร | จำนวน ๑ แห่ง |
| - ตลาดนัด | จำนวน ๒ แห่ง |

๖.๘ แรงงาน

ในเขตเทศบาล มีแรงงานซึ่งทำงานในสถานประกอบการ โรงงาน เหมืองหิน จำนวนประมาณ ๒,๑๖๕ คน แยกเป็นชาย ๑,๑๖๕ คน หญิง ๑,๐๐๐ คน

๗. เศรษฐกิจพอเพียงท้องถิ่น (ด้านการเกษตรและแหล่งน้ำ)

๗.๑ ข้อมูลพื้นฐานของชุมชน

เทศบาลตำบลหน้าพระลาน ได้จัดให้มีการจัดตั้งชุมชนย่อย เพื่อเปิดโอกาสให้ประชาชนได้มีส่วนร่วมในการพัฒนาท้องถิ่นให้มากยิ่งขึ้น โดยมีคณะกรรมการชุมชนเป็นผู้แทนของชุมชน ในการเข้ามามีส่วนร่วมในการดำเนินงานต่าง ๆ กับเทศบาล ในปัจจุบันมีชุมชนย่อยทั้งสิ้น ๑๗ ชุมชน ดังนี้

ตารางแสดงจำนวนชุมชนในเขตเทศบาลตำบลหน้าพระลาน

ที่	ชุมชน	หมู่ที่
๑.	ชุมชนเฉลิมพระเกียรติ	๑
๒.	ชุมชนเขาขาวเหนือ	๑
๓.	ชุมชนเขาขาวใต้	๑ , ๗
๔.	ชุมชนเขางอบ	๒
๕.	ชุมชนอาสาพัฒนา	๒
๖.	ชุมชนสามแยกหนองจาน	๒ , ๘
๗.	ชุมชนคิ่งเขาเขียว	๓
๘.	ชุมชนเขานกยูง	๗
๙.	ชุมชนสายบ้านครัว	๗
๑๐.	ชุมชนตลาดเก่า	๗
๑๑.	ชุมชนตลาดสด	๗
๑๒.	ชุมชนร่วมใจพัฒนา	๗
๑๓.	ชุมชนกลุ่มสิ่งห้พัฒนา	๗
๑๔.	ชุมชนเขาพาดแอกใต้	๘
๑๕.	ชุมชนเขาพาดแอกเหนือ	๓ , ๘
๑๖.	ชุมชนประชาร่วมใจ	๘
๑๗.	ชุมชนเขาใหญ่	๘

๗.๒ ข้อมูลด้านการเกษตร

เนื่องจากพื้นที่ในเขตเทศบาลตำบลหน้าพระลาน เป็นพื้นที่ภูเขา ซึ่งประกอบกิจการเหมืองหิน และโรงโม่หิน ที่เหลือจะเป็นอาคารพาณิชย์ และบ้านพักอาศัย ทำให้เหลือพื้นที่ทางการเกษตรน้อยมาก ซึ่งพื้นที่เกษตรที่เหลือนั้น จะเป็นการปลูกข้าวโพดเป็นส่วนใหญ่

๗.๓ ข้อมูลด้านแหล่งน้ำทางการเกษตร

ในเขตเทศบาลไม่มีแหล่งน้ำ สำหรับทำการเกษตรแต่อย่างใด เนื่องจากลักษณะสภาพภูมิประเทศจะเป็นภูเขา เป็นชุมชนอุตสาหกรรม

๗.๔ ข้อมูลด้านแหล่งน้ำกิน น้ำใช้ (หรือน้ำเพื่อการอุปโภค บริโภค)

ตารางแสดงจำนวนแหล่งน้ำในเขตเทศบาลตำบลหน้าพระลาน

ลำดับที่	แหล่งน้ำ	ประเภท	สถานที่ตั้ง
๑	ถังเก็บน้ำบาดาลชุมชนเขางอบ	น้ำเพื่อการอุปโภค บริโภค	ชุมชนเขางอบ
๒	ถังเก็บน้ำบาดาลชุมชนตลาดเก่า	น้ำเพื่อการอุปโภค บริโภค	ชุมชนตลาดเก่า
๓	ถังเก็บน้ำบาดาลชุมชนเขาขาวใต้	น้ำเพื่อการอุปโภค บริโภค	ชุมชนเขาขาวใต้
๔	ถังเก็บน้ำบาดาลชุมชนเขาขาวเหนือ	น้ำเพื่อการอุปโภค บริโภค	ชุมชนเขาขาวเหนือ
๕	ถังเก็บน้ำบาดาลชุมชนเขานกยูง	น้ำเพื่อการอุปโภค บริโภค	ชุมชนเขานกยูง
๖	ถังเก็บน้ำบาดาลชุมชนสายบ้านคร้ว	น้ำเพื่อการอุปโภค บริโภค	ชุมชนสายบ้านคร้ว
๗	ถังเก็บน้ำบาดาลชุมชนคู้งเขาเขียว	น้ำเพื่อการอุปโภค บริโภค	ชุมชนคู้งเขาเขียว
๘	ถังเก็บน้ำบาดาลชุมชนเขาพลัดแอกเหนือ	น้ำเพื่อการอุปโภค บริโภค	ชุมชนเขาพลัดแอกเหนือ
๙	ถังเก็บน้ำบาดาลชุมชนเขาพลัดแอกใต้	น้ำเพื่อการอุปโภค บริโภค	ชุมชนเขาพลัดแอกใต้
๑๐	ถังเก็บน้ำบาดาลชุมชนเขาใหญ่	น้ำเพื่อการอุปโภค บริโภค	ชุมชนเขาใหญ่
๑๑	บ่อน้ำชุมชนคู้งเขาเขียว	น้ำเพื่อการอุปโภค	ชุมชนคู้งเขาเขียว
๑๒	บ่อน้ำหลังโรงโม่ตาวมหาราช (สระยาว)	น้ำเพื่อการอุปโภค	หลังโรงโม่ตาวมหาราช

๘. ศาสนา ประเพณี วัฒนธรรม

๘.๑ การนับถือศาสนา

ประชาชนในเขตเทศบาลส่วนใหญ่ นับถือศาสนาพุทธ ประมาณร้อยละ ๙๙ % ที่เหลือจะเป็นการนับถือศาสนาคริสต์ ศาสนาอิสลาม และอื่นๆ

๘.๒ ประเพณีและงานประจำปี

เทศบาลตำบลหน้าพระลาน ได้มีการอนุรักษ์ประเพณีและศิลปะ วัฒนธรรม ให้คงอยู่สืบไป ให้มีการจัดงาน และให้ประชาชนเข้ามามีส่วนร่วมกับการจัดงานกับเทศบาลตำบลหน้าพระลาน ได้แก่

งานประเพณีสงกรานต์ สรงน้ำพระ รดน้ำดำหัว ก่อพระเจดีย์ทราย วันพ่อแห่งชาติ วันแม่แห่งชาติ ประเพณีลอยกระทง ประเพณีกวนข้าวมธุปายาส (ข้าวทิพย์) ประเพณีแห่เทียนเข้าพรรษา ฯลฯ

๘.๓ ภูมิปัญญาท้องถิ่น ภาษาถิ่น

ในเขตเทศบาล มีการแกะสลัก จากทรัพยากรที่มีอยู่ในท้องถิ่น เช่น การนำหินอ่อนที่มีอยู่ในท้องถิ่นมาแกะสลักเป็นรูปแบบต่างๆ โดยใช้ภูมิปัญญาท้องถิ่น เช่น หินหมุนน้ำ โตะหินอ่อน เส้าโซ่วรูปแบบต่าง ๆ ศาลเจ้าที่ (เตี้ยจูเอี้ย) นาฬิกา ศาลเจ้าจีน (ติจูเอี้ย) แจกันขนาดต่าง ๆ เป็นต้น

๘.๔ สินค้าพื้นเมืองและของที่ระลึก

จะมีสินค้าและของที่ระลึกที่เป็นผลิตภัณฑ์จากหินอ่อน ในรูปแบบต่างๆ เช่น โตะหมู่ แกะสลักพระพุทธรูป แจกันดอกไม้ นาฬิกา และอื่นๆ สำหรับจำหน่ายให้กับผู้สัญจรผ่านไปมาโดยทั่วไป สร้างรายได้ให้กับผู้ประกอบการในท้องถิ่นได้เป็นอย่างดี

๙. ทรัพยากรธรรมชาติ

๙.๑ น้ำ

ในเขตเทศบาลตำบลหน้าพระลาน ไม่มีแหล่งน้ำธรรมชาติ มีเพื่อลำรางสาธารณะ ๒ แห่ง คือ ลำรางสาธารณะคาคอนกรีตหลังวัดหน้าพระลานตั้งแต่ถนน พหลโยธินสามแยกหน้าพระลาน – หนองจาน ถึงถนนเทศบาล ๑ (เขานกยูง ๔) และลำรางสาธารณะชุมชนคั้งเขาเขียว ลำรางสาธารณะทั้ง ๒ แห่ง จะมีน้ำเยอะในฤดูฝน ส่วนในฤดูแล้งจะน้ำมีน้อย เนื่องจากลำรางรับน้ำมาจากน้ำฝนเท่านั้น

๙.๒ ป่าไม้

พื้นที่ส่วนใหญ่เป็นภูเขาหินปูนมีแร่ธาตุมาก ความอุดมสมบูรณ์ต่อการเพาะปลูก หรือการเจริญเติบโตของป่าจึงมีต่ำเนื่องจากเป็นภูเขาหินปูน ประกอบกับมีผู้ประกอบการขออนุญาตประทานบัตรเหมืองแร่หิน อุตสาหกรรมชนิดหินปูนเพื่ออุตสาหกรรมก่อสร้าง ทำให้ป่าไม้บริเวณนี้มีซึ่งเป็นป่าไม้ที่ไม่มีคุณค่าทางทรัพยากรทางป่าไม้มากนัก แต่มีคุณค่าทางเศรษฐกิจด้านอุตสาหกรรมที่มีแรมมาก เช่น หินปูน หินอ่อน อันเป็นบ่อเกิดของอุตสาหกรรมโรงปูนซีเมนต์ และโรงโม่หิน โรงงานหินอ่อน โรงงานปูนขาว เป็นต้น

๙.๓ ภูเขา

จะประกอบด้วยภูเขาหลายแห่งในเขตเทศบาล เช่น เขาใหญ่ เขาขาว เขางอบ เขาพลัดแอกเหนือ เขาพลัดแอกใต้ ซึ่งภูเขาเหล่านี้ จะอุดมไปด้วยแร่ธาตุที่สำคัญทางอุตสาหกรรม เช่น หินอ่อน หินปูน หินก่อสร้าง เป็นต้น

๙.๔ คุณภาพของทรัพยากรธรรมชาติ

เนื่องจากในเขตเทศบาล เป็นเขตที่ได้รับการให้ประทานท่าเหมืองหิน ทรัพยากรธรรมชาติส่วนใหญ่เป็นภูเขา ด้วยถูกนำไปใช้เป็นที่ขุดหิน ในการอุตสาหกรรมต่างๆ เช่น หินอ่อน หินก่อสร้าง ปูนซีเมนต์ ปูนขาว เป็นต้น ทำให้ภูเขาเป็นทรัพยากรธรรมชาติต่างๆ ค่อย ๆ หมดไปตามการนำไปใช้ประโยชน์ จากการทำอุตสาหกรรม

๑๐. สิ่งแวดล้อม

- มีฝุ่นละอองที่เกิดจากการระเบิดหินเกิน ๑๒๐ ไมโครกรัม / ลูกบาศก์เมตร ในช่วงหน้าแล้ง
- ปริมาณขยะ มีประมาณ ๕ - ๖ ตันต่อวัน
- ปริมาณน้ำเสีย เป็นน้ำเสียจากบ้านเรือนและโรงงานอุตสาหกรรม อยู่ในระดับปกติ
- ปัญหามลภาวะมีมาก ซึ่งเกิดจากโรงงานอุตสาหกรรม ไม่ควบคุมดูแลสภาพอากาศให้ถูกสุขลักษณะ เช่น มาจากโรงโม่หิน โรงงานปูนขาว โรงงานกลึงหินอ่อน โรงงานแต่งแร่ โรงงานหินอ่อน มาจากเหมืองหินที่ไม่ระเบิดตามหลักวิชาการ การทำปูนขาว ปัญหาจากการวิ่งของรถบรรทุกรับ-ส่งสินค้า เป็นต้น

๑๑. อาชีพ

การประกอบอาชีพในเขตเทศบาลมีการประกอบอาชีพที่หลากหลาย แต่ส่วนใหญ่จะมีอาชีพรับจ้างในโรงงานอุตสาหกรรมในเขตเทศบาลตำบลหน้าพระลาน ได้แก่ โรงโม่หิน เหมืองหิน โรงงานปูนขาว โรงงานกลึงหินอ่อน โรงงานแต่งแร่ โรงงานหินอ่อน เป็นต้น

ประเภทอาชีพ	เพศ				รวม(คน) %	
	ชาย(คน)	%	หญิง(คน)	%		
เกษตรกรรม – ทำนา	-	-	-	-	-	-
เกษตรกรรม – ทำไร่	๔	๐.๑๓	๒	๐.๐๖	๖	๐.๑๐
เกษตรกรรม – ทำสวน	-	-	-	-	-	-
เกษตรกรรม – ประมง	-	-	-	-	-	-
เกษตรกรรม – ปศุสัตว์	-	-	-	-	-	-
รับราชการ เจ้าหน้าที่ของรัฐ	๗๒	๒.๔๖	๕๐	๑.๗๓	๑๒๒	๒.๑๐
พนักงานรัฐวิสาหกิจ	๗	๐.๒๔	๗	๐.๒๔	๑๔	๐.๒๔
พนักงานบริษัท	๔๙๘	๑๗.๐๓	๔๙๗	๑๗.๒๐	๙๙๕	๑๗.๑๑
รับจ้างทั่วไป	๑,๑๖๕	๓๙.๘๓	๑,๐๐๐	๓๔.๖๐	๒,๑๖๕	๓๗.๒๓
ค้าขาย	๑๖๙	๕.๗๘	๒๖๕	๙.๑๗	๔๓๔	๗.๔๖
ธุรกิจส่วนตัว	๑๒๑	๔.๑๔	๑๑๙	๔.๑๒	๒๔๐	๔.๑๓
อาชีพส่วนตัว	๑๒๑	๔.๑๔	๑๑๙	๔.๑๒	๒๔๐	๔.๑๓
อาชีพอื่น (นอกเหนือที่กล่าวแล้ว)	๓๓	๑.๑๓	๗๓	๒.๕๓	๑๐๖	๑.๘๒
กำลังศึกษา	๖๕๔	๒๒.๓๖	๖๑๔	๒๑.๒๕	๑,๒๖๘	๒๑.๘๑
ไม่มีอาชีพ	๒๐๒	๖.๙๑	๒๖๓	๙.๑๐	๔๖๕	๘.๐๐
รวม	๒,๙๒๕	๑๐๐.๐๐	๒,๘๙๐	๑๐๐.๐๐	๕,๘๑๕	๑๐๐.๐๐

ส่วนที่ ๒

ยุทธศาสตร์เทศบาลตำบลหน้าพระลาน

.....

๑. ความสัมพันธ์ระหว่างแผนพัฒนาระดับมหภาค

๑.๑ แผนยุทธศาสตร์ชาติ ๒๐ ปี

กรอบยุทธศาสตร์ชาติระยะ ๒๐ ปี (พ.ศ. ๒๕๖๐ - ๒๕๗๙)
เพื่อให้บรรลุวิสัยทัศน์

“ประเทศมีความมั่นคง มั่งคั่ง ยั่งยืน
เป็นประเทศพัฒนาแล้ว ด้วยการพัฒนา
ตามปรัชญาของเศรษฐกิจพอเพียง”

นำไปสู่การพัฒนาให้คนไทยมีความสุข และตอบสนองต่อการบรรลุ ซึ่งผลประโยชน์
แห่งชาติ ในการที่จะพัฒนาคุณภาพชีวิต สร้างรายได้ระดับสูง เป็นประเทศพัฒนาแล้ว และสร้างความสุขของ
คนไทย สังคมมีความมั่นคง เสมอภาคและเป็นธรรม ประเทศสามารถแข่งขันได้ในระบบเศรษฐกิจ

กรอบแนวทางที่สำคัญของยุทธศาสตร์ชาติระยะ ๒๐ ปี

๑. ด้านความมั่นคง

- (๑) เสริมสร้างความมั่นคงของสถาบันหลักและการปกครองระบอบประชาธิปไตยอันมีพระมหากษัตริย์ทรงเป็นประมุข
- (๒) ปฏิรูปกลไกการบริหารประเทศและพัฒนาความมั่นคงทางการเมือง ขจัดคอร์รัปชัน สร้างความเชื่อมั่นในกระบวนการยุติธรรม
- (๓) การรักษาความมั่นคงภายในและความสงบเรียบร้อยภายในตลาดจนการบริหารจัดการความมั่นคงชายแดนและชายฝั่งทะเล
- (๔) การพัฒนาระบบ กลไก มาตรการและความร่วมมือระหว่างประเทศทุกระดับ และรักษาคุณภาพความสัมพันธ์กับประเทศมหาอำนาจ เพื่อป้องกันและแก้ไขปัญหาความมั่นคงรูปแบบใหม่
- (๕) การพัฒนาเสริมสร้างศักยภาพการผนึกกำลังป้องกันประเทศการรักษาความสงบเรียบร้อยภายในประเทศ สร้างความร่วมมือกับประเทศเพื่อนบ้านและมิตรประเทศ
- (๖) การพัฒนาระบบการเตรียมพร้อมแห่งชาติและระบบบริหารจัดการภัยพิบัติ รักษาความมั่นคงของฐานทรัพยากรธรรมชาติสิ่งแวดล้อม
- (๗) การปรับกระบวนการทำงานของกลไกที่เกี่ยวข้องจากแนวตั้งสู่แนวนานมากขึ้น

๒. ด้านการสร้างความสามารถในการแข่งขัน

- (๑) การพัฒนาสมรรถนะทางเศรษฐกิจ ส่งเสริมการค้าการลงทุน พัฒนาสู่ชาติการค้า
- (๒) การพัฒนาภาคการผลิตและบริการ เสริมสร้างฐานการผลิตเข้มแข็งยั่งยืน และส่งเสริมเกษตรกรรายย่อยสู่เกษตรกรยั่งยืนเป็นมิตรกับสิ่งแวดล้อม

- (๓) การพัฒนาผู้ประกอบการและเศรษฐกิจชุมชน พัฒนาทักษะผู้ประกอบการ ยกกระดับผลิตภาพแรงงานและพัฒนา SMEs สู่อุตสาหกรรม
 - (๔) การพัฒนาพื้นที่เศรษฐกิจพิเศษและเมือง พัฒนาเขตเศรษฐกิจพิเศษชายแดน และพัฒนาระบบเมืองศูนย์กลางความเจริญ
 - (๕) การลงทุนพัฒนาโครงสร้างพื้นฐาน ด้านการขนส่งความมั่นคงและพลังงาน ระบบเทคโนโลยีสารสนเทศ และการวิจัยและพัฒนา
 - (๖) การเชื่อมโยงกับภูมิภาคและเศรษฐกิจโลก สร้างความเป็นหุ้นส่วนการพัฒนาทั้งภายในประเทศ ส่งเสริมให้ไทยเป็นฐานของการประกอบธุรกิจ ฯลฯ
- ๓. ด้านการพัฒนาและเสริมสร้างศักยภาพคน**
- (๑) พัฒนาศักยภาพคนตลอดช่วงชีวิต
 - (๒) การยกระดับการศึกษาและการเรียนรู้ให้มีคุณภาพเท่าเทียมและทั่วถึง
 - (๓) ปลุกฝังระเบียบวินัย คุณธรรม จริยธรรม ค่านิยมที่พึงประสงค์
 - (๔) การสร้างเสริมให้คนมีสุขภาวะที่ดี
 - (๕) การสร้างความอยู่ดีมีสุขของครอบครัวไทย
- ๔. ด้านการสร้างโอกาสความเสมอภาคและเท่าเทียมกันทางสังคม**
- (๑) สร้างความมั่นคงและการลดความเหลื่อมล้ำทางเศรษฐกิจและสังคม
 - (๒) พัฒนาระบบบริการและระบบบริหารจัดการสุขภาพ
 - (๓) มีสภาพแวดล้อมและนวัตกรรมที่เอื้อต่อการดำรงชีวิตในสังคมสูงวัย
 - (๔) สร้างความเข้มแข็งของสถาบันทางสังคม ทunesทางวัฒนธรรมและความเข้มแข็งของชุมชน
 - (๕) พัฒนาการสื่อสารมวลชนให้เป็นกลไกในการสนับสนุนการพัฒนา
- ๕. ด้านการสร้างการเติบโตบนคุณภาพชีวิตที่เป็นมิตรกับสิ่งแวดล้อม**
- (๑) จัดระบบอนุรักษ์ พื้่นฟูและป้องกันการทำลายทรัพยากรธรรมชาติ
 - (๒) วางระบบบริหารจัดการน้ำให้มีประสิทธิภาพทั้ง ๒๕ ลุ่มน้ำเน้นการปรับระบบการบริหารจัดการอุทกภัยอย่างบูรณาการ
 - (๓) การพัฒนาและใช้พลังงานที่เป็นมิตรกับสิ่งแวดล้อม
 - (๔) การพัฒนาเมืองอุตสาหกรรมเชิงนิเวศและเมืองที่เป็นมิตรกับสิ่งแวดล้อม
 - (๕) การร่วมลดปัญหาโลกร้อนและปรับตัวให้พร้อมกับการเปลี่ยนแปลงสภาพภูมิอากาศ
 - (๖) การใช้เครื่องมือทางเศรษฐศาสตร์และนโยบายการคลังเพื่อสิ่งแวดล้อม
- ๖. ด้านการปรับสมดุลและพัฒนาระบบการบริหารจัดการภาครัฐ**
- (๑) การปรับปรุงโครงสร้าง บทบาท ภารกิจของหน่วยงาน ภาครัฐ ให้มีขนาดที่เหมาะสม
 - (๒) การวางระบบบริหารราชการแบบบูรณาการ
 - (๓) การพัฒนาระบบบริหารจัดการกำลังคนและพัฒนาบุคลากรภาครัฐ
 - (๔) การต่อต้านการทุจริตและประพฤติมิชอบ
 - (๕) การปรับปรุงกฎหมายและระเบียบต่างๆ
 - (๖) ให้ทันสมัย เป็นธรรมและเป็นสากล
 - (๗) พัฒนาระบบการให้บริการประชาชนของหน่วยงานภาครัฐ
 - (๘) ปรับปรุงการบริหารจัดการรายได้และรายจ่ายของภาครัฐ

คติพจน์ประจำชาติ “มั่นคง มั่งคั่ง ยั่งยืน”

ประกอบด้วย ๖ ยุทธศาสตร์

- ยุทธศาสตร์ที่ ๑ เศรษฐกิจและสังคมไทยมีการพัฒนาอย่างมั่นคงและยั่งยืน
- ยุทธศาสตร์ที่ ๒ เศรษฐกิจขยายตัวด้วยการค้าส่งค้าปลีกและเศรษฐกิจดิจิทัลที่เข้มข้นขึ้น
- ยุทธศาสตร์ที่ ๓ คนไทยมีศักยภาพและสามารถปรับตัวรองรับบริบทการพัฒนาในอนาคต
- ยุทธศาสตร์ที่ ๔ สังคมไทยมีความเป็นธรรม มีความเหลื่อมล้ำน้อย
- ยุทธศาสตร์ที่ ๕ เศรษฐกิจและสังคมพัฒนาอย่างเป็นมิตรกับสิ่งแวดล้อม
- ยุทธศาสตร์ที่ ๖ ระบบการบริหารจัดการภาครัฐมีประสิทธิภาพ ทันสมัย รับผิดชอบ โปร่งใส ตรวจสอบได้ และประชาชนมีส่วนร่วม

๑.๒ แผนพัฒนาเศรษฐกิจและสังคมแห่งชาติ ฉบับที่ ๑๒ (พ.ศ. ๒๕๖๐ - ๒๕๖๔)

หลักการสำคัญของแผนพัฒนาเศรษฐกิจและสังคมแห่งชาติฉบับที่ ๑๒ (พ.ศ. ๒๕๖๐-๒๕๖๔)

การพัฒนาประเทศในระยะของแผนพัฒนาฯ ฉบับที่ ๑๒ จะมุ่งบรรลุเป้าหมายในระยะ ๕ ปีที่จะสามารถต่อยอดในระยะต่อไปเพื่อให้บรรลุเป้าหมายการพัฒนาระยะยาวตามยุทธศาสตร์ชาติ ๒๐ ปี โดยมีหลักการสำคัญของแผนพัฒนาฯ ดังนี้

๑. ยึด “หลักปรัชญาของเศรษฐกิจพอเพียง” ต่อเนื่องมาตั้งแต่แผนพัฒนาฯ ฉบับที่ ๙ เพื่อให้เกิดบูรณาการการพัฒนาในทุกมิติอย่างสมเหตุสมผล มีความพอประมาณ และมีระบบภูมิคุ้มกันและการบริหารจัดการความเสี่ยงที่ดี ซึ่งเป็นเงื่อนไขจำเป็นสำหรับการพัฒนาที่ยั่งยืนโดยมุ่งเน้นการพัฒนาคนให้มีความเป็นคนที่สมบูรณ์ สังคมไทยเป็นสังคมคุณภาพ สร้างโอกาสและมีที่ยืนให้กับทุกคนในสังคมได้ดำเนินชีวิตที่ดีมีความสุขและอยู่ร่วมกันอย่างสมานฉันท์ ในขณะที่ระบบเศรษฐกิจของประเทศก็เจริญเติบโตอย่างต่อเนื่องมีคุณภาพ และมีเสถียรภาพ การกระจายความมั่งคั่งอย่างทั่วถึงและเป็นธรรม เป็นการเติบโตที่เป็นมิตรกับสิ่งแวดล้อม รักษาความหลากหลายทางชีวภาพ ชุมชนวิถีชีวิต ค่านิยม ประเพณี และวัฒนธรรม

๒. ยึด “คนเป็นศูนย์กลางการพัฒนา” มุ่งสร้างคุณภาพชีวิตและสุขภาวะที่ดีสำหรับคนไทยพัฒนาคนให้มีความเป็นคนที่สมบูรณ์มีวินัย ใฝ่รู้ มีความรู้ มีทักษะ มีความคิดสร้างสรรค์ มีทัศนคติที่ดีรับผิดชอบต่อสังคม มีจริยธรรมและคุณธรรม พัฒนาคนทุกช่วงวัยและเตรียมความพร้อมเข้าสู่สังคมผู้สูงอายุอย่างมีคุณภาพ รวมถึงการสร้างคนให้ใช้ประโยชน์และอยู่กับสิ่งแวดล้อมอย่างเกื้อกูล อนุรักษ์ ฟื้นฟูใช้ประโยชน์ทรัพยากรธรรมชาติและสิ่งแวดล้อมอย่างเหมาะสม

๓. ยึด “วิสัยทัศน์ภายใต้ยุทธศาสตร์ชาติ ๒๐ ปี” มาเป็นกรอบของวิสัยทัศน์ประเทศไทยในแผนพัฒนาฯ ฉบับที่ ๑๒ วิสัยทัศน์ “ประเทศไทยมีความมั่นคง มั่งคั่ง ยั่งยืน เป็นประเทศพัฒนาแล้ว ด้วยการพัฒนาตามหลักปรัชญาของเศรษฐกิจพอเพียง” หรือเป็นคติพจน์ประจำชาติว่า “มั่นคง มั่งคั่ง ยั่งยืน” โดยที่วิสัยทัศน์ดังกล่าวสนองต่อผลประโยชน์แห่งชาติ ได้แก่ การมีเอกราช อธิปไตย และบูรณาภาพแห่งชาติ อำนาจรัฐ การดำรงอยู่อย่างมั่นคงยั่งยืนของสถาบันหลักของชาติ การดำรงอยู่อย่างมั่นคงของชาติและประชาชนจากภัยคุกคามทุกรูปแบบ การอยู่ร่วมกันในชาติอย่างสันติสุขเป็นปึกแผ่นมีความมั่นคงทางสังคมท่ามกลางพหุสังคมและการมีเกียรติและศักดิ์ศรีของความเป็นมนุษย์ ความเจริญเติบโตของชาติ ความเป็นธรรมและความอยู่ดีมีสุขของประชาชน ความยั่งยืนของฐานทรัพยากรธรรมชาติสิ่งแวดล้อม ความมั่นคงทางพลังงาน อาหารและน้ำ ความสามารถในการรักษาผลประโยชน์ของชาติภายใต้การเปลี่ยนแปลงของสภาวะแวดล้อมระหว่าง

๔. ประเทศและการอยู่ร่วมกันอย่างสันติ ประสานสอดคล้องกันด้านความมั่นคงในประชาคมอาเซียนและประชาคมโลกอย่างมีเกียรติและศักดิ์ศรี ประเทศไทยไม่เป็นภาระของโลกและสามารถแก้วิกฤตประเทศที่มีศักยภาพทางเศรษฐกิจต่อยกว่า

๕. ยึด “เป้าหมายของอนาคตประเทศไทยปี ๒๕๗๙” ที่เป็นเป้าหมายในยุทธศาสตร์ชาติ ๒๐ ปีมาเป็นกรอบในการกำหนดเป้าหมายที่จะบรรลุใน ๕ ปีแรกและเป้าหมายในระดับย่อยลงมา โดยที่เป้าหมายและตัวชี้วัดในด้านต่างๆ มีความสอดคล้องกับกรอบเป้าหมายที่ยั่งยืน (SDGs) ทั้งนี้ เป้าหมายประเทศไทยในปี ๒๕๗๙ ซึ่งเป็นยอมรับร่วมกันนั้นพิจารณาจากทั้งประเด็นหลักและลักษณะของการพัฒนา ลักษณะฐานการผลิตและบริการสำคัญของประเทศ ลักษณะของคนไทยและสังคมไทยที่พึงปรารถนา และกลุ่มเป้าหมายในสังคมไทย โดยกำหนดไว้ดังนี้ “เศรษฐกิจและสังคมไทยมีการพัฒนาอย่างมั่นคงและยั่งยืนบนฐานการพัฒนาที่ยั่งยืน สังคมไทยเป็นสังคมที่เป็นธรรมมีความเหลื่อมล้ำน้อย คนไทยเป็นมนุษย์ที่สมบูรณ์ เป็นพลเมืองที่มีวินัยตื่นรู้และเรียนรู้ได้ด้วยตนเองตลอดชีวิต มีความรู้ มีทักษะและทัศนคติที่เป็นค่านิยมที่ดี มีสุขภาพร่างกายและจิตใจที่สมบูรณ์ มีความเจริญเติบโตทางจิตวิญญาณ มีจิตสาธารณะและทำประโยชน์ต่อส่วนรวม มีความเป็นพลเมืองไทย พลเมืองอาเซียน และพลเมืองโลก ประเทศไทยมีบทบาทที่สำคัญในเวทีนานาชาติ ระบบเศรษฐกิจตั้งอยู่บนฐานของการใช้นวัตกรรมนำดิจิทัล สามารถแข่งขันในการผลิตได้และค้าขายเป็น มีความเป็นสังคมประกอบการ มีฐานการผลิตและบริการที่มีคุณภาพและรูปแบบที่โดดเด่นเป็นที่ต้องการในตลาดโลก เป็นฐานการผลิตและบริการที่สำคัญ เช่น การให้บริการคุณภาพทั้งด้านการเงิน ระบบโลจิสติกส์ บริการด้านสุขภาพ และท่องเที่ยวคุณภาพ เป็นครัวโลกของอาหารคุณภาพและปลอดภัย เป็นฐานอุตสาหกรรมและบริการอัจฉริยะที่เป็นอุตสาหกรรมแห่งอนาคตที่ใช้นวัตกรรม ทุนมนุษย์ทักษะสูงและเทคโนโลยีอัจฉริยะมาต่อยอดฐานการผลิตและบริการที่มีศักยภาพในปัจจุบันและพัฒนาฐานการผลิตและบริการใหม่ๆ เพื่อนำประเทศไทยไปสู่การมีระบบเศรษฐกิจ สังคม และประชาชนที่มีความเป็นอัจฉริยะ”

๖. ยึด “หลักการเจริญเติบโตทางเศรษฐกิจที่ลดความเหลื่อมล้ำและขับเคลื่อนการเจริญเติบโตจากการเพิ่มผลิตภาพการผลิตบนฐานของการใช้ภูมิปัญญาและนวัตกรรม” แผนพัฒนาฯ ฉบับที่ ๑๒ มุ่งเน้นการสร้างเสริมความเจริญเติบโตทางเศรษฐกิจที่มีความครอบคลุมทั่วถึงเพื่อเพิ่มขยายฐานกลุ่มประชากรชั้นกลางให้กว้างขึ้น โดยกำหนดเป้าหมายในการเพิ่มโอกาสทางเศรษฐกิจ โอกาสทางสังคม และรายได้ของกลุ่มประชากรรายได้ต่ำสุดร้อยละ ๔๐ ให้สูงขึ้น นอกจากนี้ การเพิ่มผลิตภาพการผลิตบนฐานของการใช้ภูมิปัญญาและพัฒนานวัตกรรมนับเป็นหัวใจสำคัญในการขับเคลื่อนการพัฒนาในระยะต่อไปสำหรับทุกภาคส่วนในสังคมไทย โดยที่เส้นทางการพัฒนาที่มุ่งสู่การเป็นประเทศที่พัฒนาแล้วนั้นกำหนดเป้าหมายทั้งในด้านรายได้ความเป็นธรรม การลดความเหลื่อมล้ำและขยายฐานคนชั้นกลาง การสร้างสังคมที่มีคุณภาพและมีธรรมาภิบาลและความเป็นมิตรต่อสิ่งแวดล้อม

๗. ยึด “หลักการนำไปสู่การปฏิบัติให้เกิดผลสัมฤทธิ์อย่างจริงจังใน ๕ ปีที่ต่อยอดสู่ผลสัมฤทธิ์ที่เป็นเป้าหมายระยะยาว” จากการที่แผนพัฒนาฯ เป็นกลไกเชื่อมต่อในลำดับแรกที่จะกำกับและส่งต่อแนวทางการพัฒนาและเป้าหมายในยุทธศาสตร์ชาติ ๒๐ ปีให้เกิดการปฏิบัติในทุกระดับและในแต่ละด้านอย่างสอดคล้องกัน แผนพัฒนาฯ ฉบับที่ ๑๒ จึงให้ความสำคัญกับการใช้กลไกประชารัฐที่เป็นการรวมพลังขับเคลื่อนจากทั้งภาครัฐ เอกชน และประชาชน และการกำหนดประเด็นบูรณาการของการพัฒนาที่มีลำดับความสำคัญสูง และได้กำหนดในระดับแผนงาน/โครงการสำคัญที่จะตอบสนองต่อเป้าหมายการพัฒนาได้อย่างแท้จริง รวมทั้งการกำหนดเป้าหมายและตัวชี้วัดที่มีความครอบคลุมหลากหลายมิติมากกว่าในแผนพัฒนาฯ ฉบับที่ผ่าน ๆ มา ในการกำหนดเป้าหมายได้คำนึงถึงความสอดคล้องกับเป้าหมายระยะยาวของยุทธศาสตร์ชาติ

๘. และการเป็นกรอบกำกับเป้าหมายและตัวชี้วัดระดับย่อยลงมาที่จะต้องถูกส่งต่อและกำกับให้สามารถดำเนินการให้เกิดขึ้นอย่างมีผลสัมฤทธิ์ภายใต้กรอบการจัดสรรงบประมาณ การติดตามและประเมินผลการใช้จ่ายเงินงบประมาณแผ่นดินและการติดตามประเมินผลการปฏิบัติราชการรวมทั้งพัฒนาระบบราชการที่สอดคล้องเป็นสาระเดียวกันหรือเสริมหนุนซึ่งกันและกัน แผนพัฒนา ฉบับที่ ๑๒ จึงกำหนดประเด็นบูรณาการเพื่อการพัฒนาเพื่อเป็นแนวทางสำคัญประกอบการจัดสรรงบประมาณแผ่นดิน รวบรวมและกำหนดแผนงาน/โครงการสำคัญในระดับปฏิบัติ และกำหนดจุดเน้นในการพัฒนาเชิงพื้นที่ในระดับสาขาการผลิตและบริการและจังหวัดที่เป็นจุดยุทธศาสตร์สำคัญในด้านต่าง ๆ

วัตถุประสงค์และเป้าหมายการพัฒนาในช่วงแผนพัฒนาฯ ฉบับที่ ๑๒

แผนพัฒนาฯ ฉบับที่ ๑๒ เป็นแผนพัฒนาประเทศในระยะ ๕ ปี (พ.ศ. ๒๕๖๐-๒๕๖๔) ซึ่งแปลงยุทธศาสตร์ชาติระยะ ๒๐ ปี (พ.ศ. ๒๕๖๐-๒๕๗๙) สู่การปฏิบัติอย่างเป็นรูปธรรม ดังนั้น ทิศทางการพัฒนาของแผนพัฒนาฯ ฉบับที่ ๑๒ จึงมุ่งเตรียมความพร้อมและวางรากฐานในการยกระดับประเทศไทยให้เป็นประเทศที่พัฒนาแล้ว มีความมั่นคง มั่งคั่ง ยั่งยืน ด้วยการพัฒนาตามปรัชญาของเศรษฐกิจพอเพียง โดยมีกรอบวิสัยทัศน์และเป้าหมายอนาคตประเทศไทยในปี ๒๕๗๙ ซึ่งกำหนดไว้ในยุทธศาสตร์ชาติระยะ ๒๐ ปี เป็นกรอบที่แผนพัฒนาฯ ฉบับที่ ๑๒ มุ่งตอบสนองวัตถุประสงค์และเป้าหมายการพัฒนาที่กำหนดภายใต้ระยะเวลา ๕ ปี ต่อจากนี้ไปพิจารณาจากการประเมินสภาพแวดล้อมการพัฒนาทั้งจากภายนอกและภายในประเทศที่บ่งชี้ถึงจุดแข็งและจุดอ่อนของประเทศ และการสะท้อนถึงโอกาสและความเสี่ยงในการที่จะผลักดันขับเคลื่อนให้การพัฒนาในด้านต่างๆ บรรลุผลได้ในระยะเวลา ๕ ปีแรกของยุทธศาสตร์ชาติระยะ ๒๐ ปี ทั้งนี้โดยได้คำนึงถึงการต่อยอดให้เกิดผลสัมฤทธิ์อย่างต่อเนื่องภายใต้แผนพัฒนาฯ ฉบับต่อๆ ไป ดังนั้น การพัฒนาประเทศในระยะแผนพัฒนาฯ ฉบับที่ ๑๒ จึงกำหนดวัตถุประสงค์และเป้าหมายรวมของการพัฒนาได้ ดังนี้

๑. วัตถุประสงค์

๑.๑ เพื่อวางรากฐานให้คนไทยเป็นคนที่สมบูรณ์ มีคุณธรรมจริยธรรม มีระเบียบวินัยค่านิยมที่ดี มีจิตสาธารณะ และมีความสุข โดยมีสุขภาพและสุขภาพที่ดี ครอบครัวอบอุ่น ตลอดจนเป็นคนเก่งที่มีทักษะความรู้ความสามารถและพัฒนาตนเองได้ตลอดชีวิต

๑.๒ เพื่อให้คนไทยมีความมั่นคงทางเศรษฐกิจและสังคม ได้รับความเป็นธรรมในการเข้าถึงทรัพยากรและบริการทางสังคมที่มีคุณภาพ ผู้ด้อยโอกาสได้รับการพัฒนาศักยภาพ รวมทั้งชุมชนมีความเข้มแข็งพึ่งพาตนเองได้

๑.๓ เพื่อให้เศรษฐกิจเข้มแข็ง แข่งขันได้ มีเสถียรภาพ และมีความยั่งยืน สร้างความเข้มแข็งของฐานการผลิตและบริการเดิมและขยายฐานใหม่โดยการใช้นวัตกรรมที่เข้มข้นมากขึ้น สร้างความเข้มแข็งของเศรษฐกิจฐานราก และสร้างความมั่นคงทางพลังงาน อาหาร และน้ำ

๑.๔ เพื่อรักษาและฟื้นฟูทรัพยากรธรรมชาติและคุณภาพสิ่งแวดล้อมให้สามารถสนับสนุนการเติบโตที่เป็นมิตรกับสิ่งแวดล้อมและการมีคุณภาพชีวิตที่ดีของประชาชน

๑.๕ เพื่อให้การบริหารราชการแผ่นดินมีประสิทธิภาพ โปร่งใส ทันทสมัย และมีการทำงานเชิงบูรณาการของภาคีการพัฒนา

๑.๖ เพื่อให้มีการกระจายความเจริญไปสู่ภูมิภาคโดยการพัฒนาภาคและเมืองเพื่อรองรับการพัฒนายกระดับฐานการผลิตและบริการเดิมและขยายฐานการผลิตและบริการใหม่

๑.๗ เพื่อผลักดันให้ประเทศไทยมีความเชื่อมโยง (Connectivity) กับประเทศต่างๆ ทั้งในระดับอนุภูมิภาค ภูมิภาค และนานาชาติได้อย่างสมบูรณ์และมีประสิทธิภาพ รวมทั้งในประเทศไทยมีบทบาท

๑.๘ นำและสร้างสรรค์ในด้านการค้า การบริการ การลงทุนภายใต้กรอบความร่วมมือต่างๆ ทั้งในระดับอนุภูมิภาค ภูมิภาค และโลก

เป้าหมายรวม

เพื่อให้เป็นไปตามวัตถุประสงค์ดังกล่าว ได้กำหนดเป้าหมายรวมการพัฒนาของแผนพัฒนาฯ ฉบับที่ ๑๒ ประกอบด้วย

๑. คนไทยมีคุณลักษณะเป็นคนไทยที่สมบูรณ์ มีวินัย มีทัศนคติและพฤติกรรมตามบรรทัดฐานที่ดีของสังคม มีความเป็นพลเมืองตื่นรู้ มีความสามารถในการปรับตัวได้อย่างรู้เท่าทันสถานการณ์ มีความรับผิดชอบและทำประโยชน์ต่อส่วนรวม มีสุขภาพกายและใจที่ดี มีความเจริญงอกงามทางจิตวิญญาณ มีวิถีชีวิตที่พอเพียง และมีความเป็นไทย

๒. ความเหลื่อมล้ำทางด้านรายได้และความยากจนลดลง เศรษฐกิจฐานรากมีความเข้มแข็ง ประชาชนทุกคนมีโอกาสในการเข้าถึงทรัพยากร การประกอบอาชีพ และบริการทางสังคมที่มีคุณภาพอย่างทั่วถึงและเป็นธรรม กลุ่มที่มีรายได้ต่ำสุดร้อยละ ๔๐ มีรายได้เพิ่มขึ้นอย่างน้อยร้อยละ ๑๕

๓. ระบบเศรษฐกิจมีความเข้มแข็งและแข่งขันได้ โครงสร้างเศรษฐกิจปรับสู่เศรษฐกิจฐานบริการและดิจิทัล มีผู้ประกอบการรุ่นใหม่และเป็นสังคมผู้ประกอบการ ผู้ประกอบการขนาดกลางและขนาดเล็กที่เข้มแข็งสามารถใช้นวัตกรรมและเทคโนโลยีดิจิทัลในการสร้างสรรค์คุณค่าสินค้าและบริการ มีระบบการผลิตและให้บริการจากฐานรายได้เดิมที่มีมูลค่าเพิ่มสูงขึ้น และมีการลงทุนในการผลิตและบริการฐานความรู้ชั้นสูงใหม่ๆ ที่เป็นมิตรกับสิ่งแวดล้อมและชุมชน รวมทั้งกระจายฐานการผลิตและการให้บริการสู่ภูมิภาคเพื่อลดความเหลื่อมล้ำ โดยเศรษฐกิจไทยมีเสถียรภาพและมีอัตราการขยายตัวเฉลี่ยร้อยละ ๕ ต่อปี และมีปัจจัยสนับสนุน อาทิ ระบบโลจิสติกส์ พลังงาน และการลงทุนวิจัยและพัฒนา ที่เอื้อต่อการขยายตัวของภาคการผลิตและบริการ

๔. ทูทางธรรมชาติและคุณภาพสิ่งแวดล้อมสามารถสนับสนุนการเติบโตที่เป็นมิตรกับสิ่งแวดล้อม มีความมั่นคงและทางอาหาร พลังงาน และน้ำ โดยเพิ่มพื้นที่ป่าไม้ให้ได้ร้อยละ ๔๐ ของพื้นที่ประเทศเพื่อรักษาความสมดุลของระบบนิเวศ ลดการปล่อยก๊าซเรือนกระจกในภาคพลังงานและขนส่งไม่น้อยกว่าร้อยละ ๗ ภายในปี ๒๕๖๓ เทียบกับการปล่อยในกรณีปกติ มีปริมาณหรือสัดส่วนของขยะมูลฝอยที่ได้รับการจัดการอย่างถูกหลักสุขาภิบาลเพิ่มขึ้น และรักษาคุณภาพน้ำและคุณภาพอากาศในพื้นที่วิกฤตให้อยู่ในเกณฑ์มาตรฐาน

๕. มีความมั่นคงในเอกราชและอธิปไตย สังคมปลอดภัย สามัคคี สร้างภาพลักษณ์ดี และเพิ่มความเชื่อมั่นของนานาชาติต่อประเทศไทย ความขัดแย้งทางอุดมการณ์และความคิดในสังคมลดลง ปัญหาอาชญากรรมลดลง ปริมาณความสูญเสียจากภัยโจรสลัดและการลักลอบขนส่งสินค้าและค่านิยมลดลง มีความพร้อมที่ปกป้องประชาชนจากการก่อการร้ายและภัยพิบัติทางธรรมชาติ ประเทศไทยมีส่วนร่วมในการกำหนดบรรทัดฐานระหว่างประเทศ เกิดความเชื่อมโยงการขนส่ง โลจิสติกส์ ห่วงโซ่มูลค่า เป็นหุ้นส่วนการพัฒนาที่สำคัญในอนุภูมิภาค ภูมิภาค และโลก และอัตราการเติบโตของมูลค่าการลงทุนและการส่งออกของไทยในอนุภูมิภาค ภูมิภาค และอาเซียนสูงขึ้น

๖. มีระบบบริหารจัดการภาครัฐที่มีประสิทธิภาพ ทันสมัย โปร่งใส ตรวจสอบได้ กระจายอำนาจและมีส่วนร่วมจากประชาชน บทบาทภาครัฐในการให้บริการซึ่งภาคเอกชนดำเนินการแทนได้ดีกว่าลดลง เพิ่มการใช้ระบบดิจิทัลในการให้บริการ ปัญหาคอร์รัปชันลดลง และการบริหารจัดการขององค์กรปกครองส่วนท้องถิ่นมีอิสระมากขึ้น โดยอันดับประสิทธิภาพภาครัฐที่จัดทำโดยสถาบันการศึกษานานาชาติ

และอันดับความยากง่ายในการดำเนินธุรกิจในประเทศดีขึ้น การใช้จ่ายภาครัฐและระบบงบประมาณมี ประสิทธิภาพสูง ฐานภาษีกว้างขึ้น และดัชนีการรับรู้การทุจริตดีขึ้น รวมถึงมีบุคลากรภาครัฐที่มีความรู้ ความสามารถและปรับตัวได้ทันกับยุคดิจิทัลเพิ่มขึ้น

ยุทธศาสตร์ที่ ๑ การเสริมสร้างและพัฒนาศักยภาพทุนมนุษย์

๑. วัตถุประสงค์

- ๑.๑ เพื่อปรับเปลี่ยนให้คนไทยในสังคมไทยมีค่านิยมตามบรรทัดฐานที่ดีทางสังคม
- ๑.๒ เพื่อเตรียมคนไทยในสังคมไทยให้มีทักษะในการดำรงชีวิตสำหรับโลกศตวรรษที่ ๒๑
- ๑.๓ เพื่อส่งเสริมให้คนไทยมีสุขภาวะที่ดีตลอดช่วงชีวิต
- ๑.๔ เพื่อเสริมสร้างสถาบันทางสังคมให้มีความเข้มแข็งเอื้อต่อการพัฒนาคนและประเทศ

๒. เป้าหมายการพัฒนา

- ๒.๑ คนไทยส่วนใหญ่มีทัศนคติและพฤติกรรมตามบรรทัดฐานที่ดีของสังคมเพิ่มขึ้น
- ๒.๒ คนในสังคมไทยทุกช่วงวัยมีทักษะ ความรู้ และความสามารถเพิ่มขึ้น
- ๒.๓ คนไทยได้รับการศึกษาที่มีคุณภาพสูงตามมาตรฐานสากล และสามารถเรียนรู้ด้วยตนเอง

อย่างต่อเนื่อง

- ๒.๔ คนไทยมีสุขภาวะที่ดีขึ้น

๒.๕ สถาบันทางสังคมมีความเข้มแข็งและมีส่วนร่วมในการพัฒนาประเทศเพิ่มขึ้น โดยเฉพาะ สถาบันครอบครัว สถาบันการศึกษา สถาบันทางศาสนา ชุมชน สื่อมวลชน และภาคเอกชน

๓. แนวทางการพัฒนา

๓.๑ ปรับเปลี่ยนค่านิยมคนไทยให้มีคุณธรรม จริยธรรม มีวินัย จิตสาธารณะ และพฤติกรรมที่พึง ประสงค์

- ๓.๒ พัฒนาศักยภาพคนให้มีทักษะความรู้ และความสามารถในการดำรงชีวิตอย่างมีคุณค่า

- ๓.๓ ยกระดับคุณภาพการศึกษาและการเรียนรู้ตลอดชีวิต

- ๓.๔ ลดปัจจัยเสี่ยงด้านคุณภาพและให้ทุกภาคส่วนคำนึงถึงผลกระทบต่อสุขภาพ

๓.๕ เพิ่มประสิทธิภาพการบริหารจัดการระบบสุขภาพภาครัฐและปรับระบบการเงินการคลังด้าน สุขภาพ

- ๓.๖ พัฒนาระบบการดูแลและสร้างสภาพแวดล้อมที่เหมาะสมกับสังคมสูงวัย

- ๓.๗ ผลักดันให้สถาบันทางสังคมมีส่วนร่วมพัฒนาประเทศอย่างเข้มแข็ง

ยุทธศาสตร์ที่ ๒ การสร้างความเป็นธรรมและลดความเหลื่อมล้ำในสังคม

๑. วัตถุประสงค์

- ๑.๑ เพื่อขยายโอกาสทางเศรษฐกิจและสังคมให้แก่กลุ่มประชากรร้อยละ ๔๐ ที่มีรายได้ต่ำสุด
- ๑.๒ เพื่อให้คนไทยทุกคนเข้าถึงบริการทางสังคมที่มีคุณภาพได้อย่างทั่วถึง
- ๑.๓ เพื่อสร้างความเข้มแข็งให้ชุมชน

๒. เป้าหมาย

เป้าหมายที่ ๑ ลดปัญหาความเหลื่อมล้ำด้านรายได้ของกลุ่มคนที่มีฐานะทางเศรษฐกิจสังคมที่ แตกต่างกัน และแก้ไขปัญหาความยากจน

เป้าหมายที่ ๒ เพิ่มโอกาสเข้าถึงบริการพื้นฐานทางสังคมของภาครัฐ

เป้าหมายที่ ๓ เพิ่มศักยภาพชุมชนและเศรษฐกิจฐานรากให้มีความเข้มแข็ง เพื่อให้ชุมชนพึ่งพาตนเองและได้รับส่วนแบ่งผลประโยชน์ทางเศรษฐกิจมากขึ้น

๓. แนวทางการพัฒนา

๓.๑ เพิ่มโอกาสให้กับกลุ่มเป้าหมายประชากรร้อยละ ๔๐ ที่มีรายได้ต่ำสุดให้สามารถเข้าถึงบริการที่มีคุณภาพของรัฐ และมีอาชีพ

๓.๒ กระจายการให้บริการภาครัฐทั้งด้านการศึกษา สาธารณสุข และสวัสดิการที่มีคุณภาพให้ครอบคลุมและทั่วถึง

๓.๓ เสริมสร้างศักยภาพชุมชน การพัฒนาเศรษฐกิจชุมชน และการสร้างความเข้มแข็งการเงินฐานรากตามหลักปรัชญาของเศรษฐกิจพอเพียงเพื่อให้ชุมชนสามารถพึ่งพาตนเองได้ มีสิทธิในการจัดการทุนที่ดินและทรัพยากรภายในชุมชน

ยุทธศาสตร์ที่ ๓ การสร้างความเข้มแข็งทางเศรษฐกิจและแข่งขันได้อย่างยั่งยืน

๑. วัตถุประสงค์

๑.๑ สร้างความเข้มแข็งให้เศรษฐกิจขยายตัวอย่างมีเสถียรภาพและยั่งยืน

๑.๒ สร้างความเข้มแข็งให้กับเศรษฐกิจรายสาขา

๒. เป้าหมาย

๒.๑ เศรษฐกิจขยายตัวอย่างมีเสถียรภาพและยั่งยืน

๒.๒ การสร้างความเข้มแข็งให้เศรษฐกิจรายสาขา

๓. แนวทางการพัฒนาที่มีความสำคัญสูงและสามารถผลักดันสู่การปฏิบัติ

๓.๑ การบริหารจัดการเศรษฐกิจส่วนรวม เพื่อสร้างความเข้มแข็งทางเศรษฐกิจและเสถียรภาพทางเศรษฐกิจ

๓.๒ การเสริมสร้างและพัฒนาขีดความสามารถในการแข่งขันของภาคการผลิตและบริการ

ยุทธศาสตร์ที่ ๔ การเติบโตที่เป็นมิตรกับสิ่งแวดล้อมเพื่อการพัฒนาอย่างยั่งยืน

๑. วัตถุประสงค์

๑.๑ รักษา พื้นฟูทรัพยากรธรรมชาติและมีการใช้ประโยชน์อย่างยั่งยืนและเป็นธรรม

๑.๒ สร้างความมั่นคงด้านน้ำของประเทศ และบริหารจัดการทรัพยากรน้ำทั้งระบบให้มีประสิทธิภาพ

๑.๓ บริหารจัดการสิ่งแวดล้อม และลดมลพิษให้มีคุณภาพดีขึ้น

๑.๔ พัฒนาขีดความสามารถในการลดก๊าซเรือนกระจกและการปรับตัวเพื่อลดผลกระทบจากการเปลี่ยนแปลงสภาพภูมิอากาศ และการรับมือกับภัยพิบัติ

๒. เป้าหมาย

เป้าหมายที่ ๑ รักษา และฟื้นฟูฐานทรัพยากรธรรมชาติ

เป้าหมายที่ ๒ สร้างความมั่นคงด้านน้ำ และบริหารจัดการทรัพยากรน้ำทั้งน้ำผิวดินและน้ำใต้ดินให้มีประสิทธิภาพ

เป้าหมายที่ ๓ สร้างคุณภาพสิ่งแวดล้อมที่ดี ลดมลพิษ และลดผลกระทบต่อสุขภาพของประชาชน และระบบนิเวศ

เป้าหมายที่ ๔ เพิ่มประสิทธิภาพการลดก๊าซเรือนกระจกและขีดความสามารถในการปรับตัวต่อการเปลี่ยนแปลงสภาพภูมิอากาศ

เป้าหมายที่ ๕ เพิ่มประสิทธิภาพการบริหารจัดการเพื่อลดความเสี่ยงจากภัยพิบัติ ความสูญเสียในชีวิตและทรัพย์สินที่เกิดจากสาธารณภัยลดลง

๓. แนวทางการพัฒนาที่มีความสำคัญสูงและสามารถผลักดันสู่การปฏิบัติ

๓.๑ การรักษาฟื้นฟูทรัพยากรธรรมชาติ สร้างสมดุลของการอนุรักษ์และใช้ประโยชน์อย่างยั่งยืนและเป็นธรรม

๓.๒ เพิ่มประสิทธิภาพการบริหารจัดการทรัพยากรน้ำเพื่อให้เกิดความมั่นคง สมดุล และยั่งยืน

๓.๓ แก้ไขปัญหาวิกฤตสิ่งแวดล้อม

๓.๔ ส่งเสริมการผลิตและการบริโภคที่เป็นมิตรกับสิ่งแวดล้อม

๓.๕ สนับสนุนการลดการปล่อยก๊าซเรือนกระจก และเพิ่มขีดความสามารถในการปรับตัวต่อการเปลี่ยนแปลงสภาพภูมิอากาศ

๓.๖ บริหารจัดการเพื่อลดความเสี่ยงด้านภัยพิบัติ เพื่อให้เกิดความเสียหายน้อยที่สุดและนำไปสู่การพัฒนาที่ยั่งยืน

๓.๗ พัฒนาระบบการบริหารจัดการและกลไกแก้ไขปัญหาความขัดแย้งด้านทรัพยากรธรรมชาติและสิ่งแวดล้อม

๓.๘ การพัฒนาความร่วมมือด้านสิ่งแวดล้อมระหว่างประเทศ โดยผลักดันการจัดทำแผนแม่บทการบริหารจัดการทรัพยากรธรรมชาติและสิ่งแวดล้อมของอาเซียน

ยุทธศาสตร์ที่ ๕ การเสริมสร้างความมั่นคงแห่งชาติเพื่อการพัฒนาประเทศสู่ความมั่นคงและยั่งยืน

๑. วัตถุประสงค์

๑.๑ เพื่อปกป้องสถาบันพระมหากษัตริย์และเสริมสร้างความมั่นคงภายใน รวมทั้งป้องกันปัญหาภัยคุกคามที่เป็นอุปสรรคต่อการพัฒนาเศรษฐกิจ สังคม และการเมืองของชาติ

๑.๒ เพื่อสร้างความพร้อมและผนึกกำลังของทุกภาคส่วน ให้มีขีดความสามารถในการบริหารจัดการด้านความมั่นคง และมีศักยภาพในการป้องกันและแก้ไขสถานการณ์ที่เกิดจากภัยคุกคามทั้งภัยทางทหารและภัยคุกคามอื่นๆ

๑.๓ เพื่อเสริมสร้างความร่วมมือด้านความมั่นคงกับมิตรประเทศ ในการสนับสนุนการรักษาความสงบสุขและผลประโยชน์ของชาติ

๑.๔ เพื่อเพิ่มประสิทธิภาพการบริหารนโยบายด้านความมั่นคงและนโยบายทางเศรษฐกิจ สังคม ทรัพยากรธรรมชาติและสิ่งแวดล้อมให้มีความเป็นเอกภาพ

๒. เป้าหมาย

เป้าหมายภาพรวมคือผลประโยชน์ของชาติว่าด้วยความมั่นคง มั่งคั่ง ยั่งยืน

เป้าหมายที่ ๑ ปกป้องและเชิดชูสถาบันพระมหากษัตริย์ให้เป็นสถาบันหลักของประเทศ

เป้าหมายที่ ๒ สังคมมีความสมานฉันท์ ผู้เห็นต่างทางความคิดของคนในชาติสามารถอยู่ร่วมกันได้อย่างสันติ ประชาชนมีส่วนร่วมป้องกันแก้ไขปัญหาความมั่นคง

- ๔๕ -

เป้าหมายที่ ๓ ประชาชนในจังหวัดชายแดนภาคใต้มีความปลอดภัยในชีวิตและทรัพย์สิน มีโอกาสในการศึกษาและการประกอบอาชีพที่สร้างรายได้เพิ่มขึ้น

เป้าหมายที่ ๔ ประเทศไทยมีความสัมพันธ์และความร่วมมือด้านความมั่นคงในกลุ่มประเทศสมาชิกอาเซียน มิตรประเทศ และนานาชาติในการป้องกันภัยคุกคามในรูปแบบต่างๆ ควบคู่ไปกับการรักษาผลประโยชน์ของชาติ

เป้าหมายที่ ๕ ประเทศไทยมีความพร้อมต่อการรับมือภัยคุกคาม ทั้งภัยคุกคามทางทหารและภัยคุกคามอื่นๆ

เป้าหมายที่ ๖ แผนงานด้านความมั่นคงมีการบูรณาการสอดคล้องกับนโยบายการพัฒนา เศรษฐกิจ สังคม ทรัพยากรธรรมชาติและสิ่งแวดล้อม

๓. แนวทางการพัฒนา

๓.๑ การรักษาความมั่นคงภายใน เพื่อให้เกิดความสงบในสังคมและธำรงไว้ซึ่งสถาบันหลักของชาติ

๓.๒ การพัฒนาเสริมสร้างศักยภาพการป้องกันประเทศ เพื่อเตรียมความพร้อมในการรับมือภัยคุกคามทั้งการทหารและภัยคุกคามอื่นๆ

๓.๓ การส่งเสริมความร่วมมือกับต่างประเทศด้านความมั่นคง เพื่อบูรณาการความร่วมมือกับมิตรประเทศเพื่อผลประโยชน์ทางเศรษฐกิจ สังคม และการป้องกันภัยคุกคามข้ามชาติ

๓.๔ การรักษาความมั่นคงและผลประโยชน์ของชาติทางทะเลเพื่อคงไว้ซึ่งอำนาจอธิปไตยและสิทธิอธิปไตยในเขตทางทะเล

๓.๕ การบริหารจัดการความมั่นคงเพื่อการพัฒนา เพื่อให้เกิดความสอดคล้องกันระหว่างแผนงานที่เกี่ยวข้องกับความมั่นคงกับแผนงานการพัฒนาอื่นๆ ภายใต้การมีส่วนร่วมของภาคประชาชน

ยุทธศาสตร์ที่ ๖ การบริหารจัดการในภาครัฐ การป้องกันการทุจริตประพฤติมิชอบและธรรมาภิบาลในสังคมไทย

๑. วัตถุประสงค์

๑.๑ เพื่อให้ภาครัฐมีขนาดเล็ก มีการบริหารจัดการที่ดี และได้มาตรฐานสากล

๑.๒ เพื่อให้องค์กรปกครองส่วนท้องถิ่นให้มีการบริหารจัดการและให้บริการแก่ประชาชนในท้องถิ่นได้อย่างมีประสิทธิภาพ ประสิทธิภาพ และโปร่งใสตรวจสอบได้

๑.๓ เพื่อลดปัญหาการทุจริตและประพฤติมิชอบของประเทศ

๑.๔ เพื่อพัฒนาระบบและกระบวนการทางกฎหมายให้สามารถอำนวยความสะดวกด้วยความรวดเร็ว และเป็นธรรมแก่ประชาชน

๒. เป้าหมาย

เป้าหมายที่ ๑ ลดสัดส่วนค่าใช้จ่ายด้านบุคลากร และเพิ่มประสิทธิภาพการบริหารจัดการและการให้บริการของภาครัฐ และประสิทธิภาพการประกอบธุรกิจของประเทศ

เป้าหมายที่ ๒ เพิ่มประสิทธิภาพการบริหารจัดการที่ดีขององค์กรปกครองส่วนท้องถิ่น

เป้าหมายที่ ๓ เพิ่มคะแนนดัชนีการรับรู้การทุจริตให้สูงขึ้น

เป้าหมายที่ ๔ ลดจำนวนการดำเนินคดีกับผู้ได้กระทำความผิด

๓. แนวทางการพัฒนา

- ๓.๑ ปรับปรุงโครงสร้างหน่วยงาน บทบาท ภารกิจ และคุณภาพบุคลากรภาครัฐ ให้มีความโปร่งใส ทันสมัย คล่องตัว มีขนาดที่เหมาะสม เกิดความคุ้มค่า
- ๓.๒ ปรับปรุงกระบวนการงบประมาณ และสร้างกลไกในการติดตามตรวจสอบการเงินการคลังภาครัฐ
- ๓.๓ เพิ่มประสิทธิภาพและยกระดับการให้บริการสาธารณะให้ได้มาตรฐานสากล
- ๓.๔ เพิ่มประสิทธิภาพการบริหารจัดการให้แก่องค์กรปกครองส่วนท้องถิ่น
- ๓.๕ ป้องกันและปราบปรามการทุจริตและประพฤติมิชอบ
- ๓.๖ ปฏิรูปกฎหมายและกระบวนการยุติธรรมให้มีความทันสมัย เป็นธรรม และสอดคล้องกับข้อบังคับสากลหรือข้อตกลงระหว่างประเทศ

ยุทธศาสตร์ที่ ๗ การพัฒนาโครงสร้างพื้นฐานและระบบโลจิสติกส์

๑. วัตถุประสงค์

- ๑.๑ เพื่อพัฒนาโครงสร้างพื้นฐาน สิ่งอำนวยความสะดวกด้านการขนส่งและการค้า รวมทั้งมีกลไกกำกับ ดูแล การประกอบกิจการขนส่งที่มีประสิทธิภาพและโปร่งใส ให้สามารถสนับสนุนการเพิ่มขีดความสามารถในการแข่งขันของประเทศ และยกระดับคุณภาพชีวิตให้แก่ประชาชน
- ๑.๒ เพื่อสร้างความมั่นคงทางพลังงาน เพิ่มประสิทธิภาพการใช้พลังงาน และส่งเสริมการใช้พลังงานทดแทนและพลังงานสะอาด ตลอดจนขยายโอกาสทางธุรกิจในภูมิภาคอาเซียน
- ๑.๓ เพื่อเพิ่มประสิทธิภาพและขยายการให้บริการด้านโครงสร้างพื้นฐานดิจิทัลอย่างทั่วถึงทั้งประเทศ ในราคาที่เหมาะสมเป็นธรรม และส่งเสริมธุรกิจดิจิทัลที่ใหม่ และนวัตกรรม รวมทั้งพัฒนาระบบความปลอดภัยทางไซเบอร์ให้มีความมั่นคง และคุ้มครองสิทธิส่วนบุคคลให้แก่ผู้ใช้บริการ
- ๑.๔ เพื่อพัฒนาประสิทธิภาพและขยายการให้บริการโครงสร้างพื้นฐานด้านน้ำประปาทั้งในเชิงปริมาณและคุณภาพให้ครอบคลุมทั่วประเทศ ลดอัตราการสูญเสียในระบบประปา และสร้างกลไกการบริหารจัดการประกอบกิจการน้ำประปาในภาพรวมของประเทศ
- ๑.๕ เพื่อพัฒนาอุตสาหกรรมต่อเนื่องที่เกิดจากลงทุนด้านโครงสร้างพื้นฐาน เพื่อลดการนำเข้าจากต่างประเทศ และสร้างโอกาสทางเศรษฐกิจให้กับประเทศ

๒. เป้าหมาย

- เป้าหมายที่ ๑ การพัฒนาโครงสร้างพื้นฐานและระบบโลจิสติกส์ในภาพรวม
- เป้าหมายที่ ๒ การพัฒนาโครงสร้างพื้นฐานด้านระบบขนส่ง
- เป้าหมายที่ ๓ การพัฒนาระบบโลจิสติกส์
- เป้าหมายที่ ๔ การพัฒนาด้านพลังงาน
- เป้าหมายที่ ๕ การพัฒนาเศรษฐกิจดิจิทัล
- เป้าหมายที่ ๖ การพัฒนาด้านสาธารณูปการ (น้ำประปา)

๓. แนวทางการพัฒนา

- ๓.๑ การพัฒนาโครงสร้างพื้นฐานด้านขนส่ง
- ๓.๒ การสนับสนุนการพัฒนาระบบขนส่ง

๓.๓ การพัฒนาระบบโลจิสติกส์

- ๔๗ -

๓.๔ การพัฒนาด้านพลังงาน

๓.๕ การพัฒนาเศรษฐกิจดิจิทัล

๓.๖ การพัฒนาระบบน้ำประปา

ยุทธศาสตร์ที่ ๘ การพัฒนาวิทยาศาสตร์ เทคโนโลยี วิจัย และนวัตกรรม

๑. วัตถุประสงค์

๑.๑ เพื่อสร้างความเข้มแข็งและยกระดับความสามารถด้านวิทยาศาสตร์และเทคโนโลยีขั้นก้าวหน้า ให้สนับสนุนการสร้างมูลค่าของสาขาการผลิตและบริการเป้าหมาย

๑.๒ เพื่อสร้างโอกาสการเข้าถึงและนำเทคโนโลยีไปใช้ให้กับเกษตรกรรายย่อย วิสาหกิจชุมชน และวิสาหกิจขนาดกลางและขนาดย่อม

๑.๓ เพื่อพัฒนานวัตกรรมที่มุ่งเน้นการลดความเหลื่อมล้ำและยกระดับคุณภาพชีวิตของประชาชนผู้สูงอายุ ผู้ด้อยโอกาสทางสังคม และเพิ่มคุณภาพสิ่งแวดล้อม

๑.๔ เพื่อบูรณาการระบบบริหารจัดการวิทยาศาสตร์ เทคโนโลยี วิจัย และนวัตกรรม ให้สามารถดำเนินการไปในทิศทางเดียวกัน

๒. เป้าหมาย

เป้าหมายที่ ๑ เพิ่มความเข้มแข็งด้านวิทยาศาสตร์และเทคโนโลยีของประเทศ

เป้าหมายที่ ๒ เพิ่มความสามารถในการประยุกต์ใช้วิทยาศาสตร์ เทคโนโลยี และนวัตกรรมเพื่อยกระดับความสามารถการแข่งขันของภาคการผลิตและบริการ และคุณภาพชีวิตของประชาชน

๓. แนวทางการพัฒนา

๓.๑ เร่งส่งเสริมการลงทุนวิจัยและพัฒนาและผลักดันสู่การใช้ประโยชน์ในเชิงพาณิชย์และเชิงสังคม

๓.๒ พัฒนาผู้ประกอบการให้เป็นผู้ประกอบการทางเทคโนโลยี

๓.๓ พัฒนาสถานะแวดล้อมของการพัฒนาวิทยาศาสตร์ เทคโนโลยี วิจัย และนวัตกรรม

ยุทธศาสตร์ที่ ๙ การพัฒนาภาค เมือง และพื้นที่เศรษฐกิจ

๑. วัตถุประสงค์

๑.๑ เพื่อกระจายความเจริญและโอกาสทางเศรษฐกิจไปสู่ภูมิภาคอย่างทั่วถึงมากขึ้น

๑.๒ เพื่อพัฒนาเมืองศูนย์กลางของจังหวัดให้เป็นเมืองน่าอยู่สำหรับคนทุกกลุ่ม

๑.๓ เพื่อพัฒนาและฟื้นฟูพื้นฐานเศรษฐกิจหลักให้ขยายตัวอย่างเป็นมิตรต่อสิ่งแวดล้อม และเพิ่มคุณภาพชีวิตของคนในชุมชน

๑.๔ เพื่อพัฒนาพื้นที่เศรษฐกิจใหม่ให้สนับสนุนการเพิ่มขีดความสามารถในการแข่งขันและการพัฒนาในพื้นที่อย่างยั่งยืน

๒. เป้าหมาย

เป้าหมายที่ ๑ ลดช่องว่างรายได้ระหว่างภาคและมีการกระจายรายได้ที่เป็นธรรมมากขึ้น

เป้าหมายที่ ๒ เพิ่มจำนวนเมืองศูนย์กลางของจังหวัดเป็นเมืองน่าอยู่สำหรับคนทุกกลุ่มในสังคมตัวชี้วัด เมืองศูนย์กลางของจังหวัดที่ได้รับการพัฒนาเป็นเมืองน่าอยู่เพิ่มขึ้น

เป้าหมายที่ ๓ พื้นที่ฐานเศรษฐกิจหลักมีระบบการผลิตที่มีประสิทธิภาพสูงและเป็นมิตรต่อสิ่งแวดล้อม

๓. แนวทางการพัฒนา

๓.๑ การพัฒนาภาคเพื่อสร้างโอกาสทางเศรษฐกิจให้กระจายตัวอย่างทั่วถึง

๓.๒ การพัฒนาเมือง พัฒนาเมืองศูนย์กลางของจังหวัดให้เป็นเมืองนำอยู่สำหรับคนทุกกลุ่มในสังคม โดยมีความปลอดภัย สิ่งแวดล้อมดี เศรษฐกิจดี เดินทางสะดวก ระบบสาธารณูปโภค สาธารณูปการมีคุณภาพและทั่วถึง และเน้นความสอดคล้องกับอัตลักษณ์ ความหลากหลาย และศักยภาพของเมือง บนพื้นฐานการมีส่วนร่วมของทุกภาคส่วนในสังคม

๓.๓ การพัฒนาพื้นที่เศรษฐกิจ

ยุทธศาสตร์ที่ ๑๐ ความร่วมมือระหว่างประเทศเพื่อการพัฒนา

๑. วัตถุประสงค์

๑.๑ เพื่อใช้ประโยชน์จากจุดเด่นของทำเลที่ตั้งของประเทศไทยที่เป็นจุดเชื่อมโยงสำคัญของแนวระเบียงเศรษฐกิจต่างๆ ให้เกิดประโยชน์อย่างเต็มศักยภาพในการพัฒนาเศรษฐกิจและสังคมของไทย

๑.๒ เพื่อขยายโอกาสด้านการค้าการลงทุนระหว่างประเทศ และยกระดับให้ประเทศเป็นฐานการผลิตและการลงทุนที่มีศักยภาพและโดดเด่น

๑.๓ เพื่อเพิ่มบทบาทของไทยในเวทีโลกด้วยการส่งเสริมบทบาทที่สร้างสรรค์ของไทยในกรอบความร่วมมือต่างๆ รวมทั้งการสนับสนุนการขับเคลื่อนการพัฒนาภายใต้กรอบเป้าหมายการพัฒนาที่ยั่งยืน (Sustainable Development Goals : SDGs)

๒. เป้าหมาย

เป้าหมายที่ ๑ เครือข่ายการเชื่อมโยงตามแนวระเบียงเศรษฐกิจที่ครอบคลุมและมีการใช้ประโยชน์ได้เต็มศักยภาพ

เป้าหมายที่ ๒ ระบบห่วงโซ่มูลค่าในอนุภูมิภาคและภูมิภาคอาเซียนเพิ่มขึ้น

เป้าหมายที่ ๓ ประเทศไทยเป็นฐานเศรษฐกิจ การค้าและการลงทุนที่สำคัญในภูมิภาคอนุภูมิภาคอาเซียน และเอเชีย รวมทั้งมีการพัฒนาส่วนขยายจากแนวระเบียงเศรษฐกิจในอนุภูมิภาคให้ครอบคลุมภูมิภาคอาเซียน เอเชียตะวันออก และเอเชียใต้

เป้าหมายที่ ๔ ประเทศไทยเป็นหุ้นส่วนการพัฒนาที่สำคัญทั้งในระดับ

๓. แนวทางการพัฒนา

๓.๑ ขยายความร่วมมือทางการค้า และการลงทุนกับมิตรประเทศ และแสวงหาตลาดใหม่สำหรับสินค้าและบริการของไทย

๓.๒ พัฒนาความเชื่อมโยงด้านการคมนาคมขนส่ง โลจิสติกส์ และโทรคมนาคมในกรอบความร่วมมืออนุภูมิภาคภายใต้แผนงาน GMS , ACMECS , IMT-GT , BIMSTEC และ JDS และภูมิภาคอาเซียน เพื่ออำนวยความสะดวกและลดต้นทุนด้านโลจิสติกส์

๓.๓ พัฒนาและส่งเสริมให้ไทยเป็นฐานของการประกอบธุรกิจ การบริการ และการลงทุนที่โดดเด่นในภูมิภาค

๓.๔ ส่งเสริมการลงทุนไทยในต่างประเทศ (Outward investment) ของผู้ประกอบการไทย

๓.๕ เปิดประตูการค้าและพัฒนาความร่วมมือกับประเทศเพื่อนบ้านในลักษณะหุ้นส่วนทางยุทธศาสตร์ทั้งในระดับอนุภูมิภาค และภูมิภาคที่มีความเสมอภาคกัน

๓.๖ สร้างความเป็นหุ้นส่วนการพัฒนา กับประเทศในอนุภูมิภาค ภูมิภาค และนานาชาติ

๓.๗ เข้าร่วมเป็นภาคีความร่วมมือระหว่างประเทศโดยมีบทบาทที่สร้างสรรค์

๓.๘ ส่งเสริมความร่วมมือกับภูมิภาคและนานาชาติในการสร้างความมั่นคง

๓.๙ บูรณาการภารกิจด้านความร่วมมือระหว่างประเทศและด้านการต่างประเทศ

๓.๑๐ ส่งเสริมให้เกิดการปรับตัวภายในประเทศที่สำคัญ ได้แก่ (๑) การกำหนดมาตรการรองรับผลกระทบในทางลบจากนโยบายทางการค้าการลงทุนต่อกลุ่มต่างๆ ในสังคมเพื่อป้องกันปัญหาความเหลื่อมล้ำและไม่เป็นธรรมที่เกิดขึ้นจากนโยบายการค้าการลงทุนเสรีและความร่วมมือระหว่างประเทศ (๒) การพัฒนาทรัพยากรบุคคลของไทยให้มีความเป็นสากล ทั้งด้านความสามารถทางภาษา การเสริมสร้างศักยภาพ และมีทัศนคติที่เปิดกว้างและมองไปในอนาคต

๑.๒ Thailand ๔.๐

ความหมาย Thailand ๔.๐ คือการเปลี่ยนแปลงโครงสร้างเศรษฐกิจไปสู่ “Value-Based Economy” หรือ “เศรษฐกิจที่ขับเคลื่อนด้วยนวัตกรรม”

ความสำคัญ ก่อนหน้าที่จะมีการพัฒนา Thailand ๔.๐ นั้น ไทยเริ่มก้าวสู่โมเดล Thailand ๑.๐ หลังจากเริ่มต้นพัฒนาภาคเกษตรกรรม แล้วจึงค่อยปรับมาสู่ Thailand ๒.๐ การลงทุนอุตสาหกรรมเบาที่มุ่งเน้นแรงงานราคาต่ำ เช่น สิ่งทอ อาหาร และมาสู่ Thailand ๓.๐ มุ่งเน้นการส่งเสริมการลงทุนในอุตสาหกรรมหนัก ซึ่งการพัฒนาของประเทศไทยใน ๓ ช่วงแรกนั้น ไทยมีการอัตราการขยายตัวทางเศรษฐกิจสูงสุดเฉลี่ยถึงร้อยละ ๗ ต่อปี แต่มาถึงจุดหนึ่งหลังปี ๒๕๔๐ อัตราการขยายตัวทางเศรษฐกิจลดลงมาเป็นร้อยละ ๓-๔ ต่อปี เหตุผลสำคัญเพราะไทยไม่เคยปรับโครงสร้างเศรษฐกิจอย่างจริงจังมาก่อน และไม่เคยมีการพัฒนาเทคโนโลยีของตัวเอง แรงงานไม่ได้มีทักษะจนกลายเป็นปัญหาความเหลื่อมล้ำของโอกาส ซึ่งในช่วงนี้รัฐบาลต้องการก้าวกระโดดข้ามหุบเหว ซึ่งต้องใช้ความกล้าหาญทางการเมือง และต้องใช้พลังเรียกว่าพลังประชารัฐในการขับเคลื่อน Thailand ๔.๐ เพื่อผลักดันประเทศให้หลุดพ้นกับดัก ๓ กับดักที่กำลังเผชิญ ทั้ง ๑) กับดักประเทศรายได้ปานกลาง (Middle Income Trap) ๒) กับดักความเหลื่อมล้ำ (Inequality Trap) ๓) กับดักความไม่สมดุลของการพัฒนา (Imbalance Trap)

“Thailand ๔.๐” เป็นการเปลี่ยนผ่านทั้งระบบใน ๔ องค์ประกอบสำคัญ ดังนี้

๑) เปลี่ยนจากการเกษตรแบบเดิม (Traditional Farming) ในปัจจุบันไปสู่การเกษตรสู่การเกษตรสมัยใหม่ ที่เน้นการบริหารจัดการและเทคโนโลยี (Smart Farming) โดยเกษตรกรต้องร่ำรวยขึ้น และเป็นเกษตรกรแบบเป็นผู้ประกอบการ (Entrepreneur)

๒) เปลี่ยนจาก Traditional SMEs หรือ SMEs ที่มีอยู่ในรัฐต้องให้ความช่วยเหลืออยู่ตลอดเวลา ไปสู่การเป็น Smart Enterprises และ Startups ที่มีศักยภาพสูง

- ๕๐ -

๓) เปลี่ยนจาก Traditional Services ซึ่งมีการสร้างมูลค่าค่อนข้างต่ำ ไปสู่ High Value Services

๔) เปลี่ยนจากแรงงานทักษะต่ำไปสู่แรงงานที่มีความรู้ ความเชี่ยวชาญ และทักษะสูง

ทั้งนี้แนวทางการขับเคลื่อนสำคัญที่จะนำไปสู่ Thailand ๔.๐ ประกอบด้วย การขับเคลื่อนการปฏิรูปเศรษฐกิจด้วยนวัตกรรมผ่าน ๕ กลุ่มเทคโนโลยี/อุตสาหกรรมเป้าหมายได้แก่ Bio-Tech, Bio-Med, Mechatronics, Embedded, Technology, Service Design & Technology รวมทั้งต้องกระจายความมั่นคงไปสู่จังหวัดที่ยากจน ตามแผนพัฒนาเศรษฐกิจ “จังหวัด ๔.๐” โดยเน้นการจ้างงานผ่านสหกรณ์ กลุ่มสตรีจังหวัด เน้นการรวมกลุ่มกันในรูปแบบของ “Micro Cluster” ผ่านการสร้างความเข้มแข็งจากภายใน โดย “จังหวัด ๔.๐” จะเป็นการพัฒนาเชิงพื้นที่ซึ่งเชื่อมต่อยุทธศาสตร์ชาติ ๒๐ ปี กับ Thailand ๔.๐ เข้าด้วยกัน นอกจากนี้ คนไทย ๔.๐ จะตั้งปรับเปลี่ยนตนเองใน ๔ มิติ ประกอบด้วย (๑) เปลี่ยนจากคนไทยที่มีความรู้ความสามารถจำกัดเป็นคนไทยที่มีความรู้ความสามารถ (๒) เปลี่ยนจากคนไทยที่มองเน้นประโยชน์ส่วนตนเป็นคนไทยที่มีรับผิดชอบต่อสังคม (๓) เปลี่ยนจาก Thai-Thai เป็น Global-Thai เป็นคนไทยที่สามารถยืนอย่างมีศักดิ์ศรีในเวทีสากล และ (๔) เปลี่ยนจาก Analog Thai เป็น Digital Thai เพื่อสอดรับกับการเข้าสู่ Digital Age

แผนการบริหารราชการแผ่นดิน

นโยบายของคณะรัฐมนตรี (พลเอกประยุทธ์ จันทร์โอชา) นายกรัฐมนตรี ซึ่งแถลงนโยบายต่อสภานิติบัญญัติแห่งชาติ ในวันศุกร์ที่ ๑๒ กันยายน ๒๕๕๗ เป็นยุทธศาสตร์การบริหารราชการแผ่นดิน ประกอบด้วย ๑๑ นโยบาย ดังนี้

๑. นโยบายการปกป้องและเชิดชูสถาบันพระมหากษัตริย์
๒. นโยบายการรักษาความมั่นคงของรัฐและการต่างประเทศ
๓. นโยบายการลดความเหลื่อมล้ำของสังคมและการสร้างโอกาสเข้าถึงบริการของรัฐ
๔. นโยบายการศึกษาและเรียนรู้ การทะนุบำรุงศาสนา ศิลปะและวัฒนธรรม
๕. นโยบายการยกระดับคุณภาพบริการด้านสาธารณสุข และสุขภาพของประชาชน
๖. นโยบายการเพิ่มศักยภาพทางเศรษฐกิจของประเทศ
๗. นโยบายการส่งเสริมบทบาทและการใช้โอกาสในประชาคมอาเซียน
๘. นโยบายการพัฒนาและส่งเสริมการใช้ประโยชน์จากวิทยาศาสตร์ เทคโนโลยี การวิจัยและการพัฒนา และนวัตกรรม
๙. นโยบายการรักษาความมั่นคงของฐานทรัพยากร และการสร้างสมดุลระหว่างการอนุรักษ์กับการใช้ประโยชน์อย่างยั่งยืน

๑๐. นโยบายการส่งเสริมการบริหารราชการแผ่นดินที่มีธรรมาภิบาลและการป้องกันปราบปรามการทุจริตและประพฤติมิชอบในภาครัฐ

๑๑. นโยบายการปรับปรุงกฎหมายและกระบวนการยุติธรรม

- ๕๑ -

ค่านิยมหลักของคนไทย ๑๒ ประการ ตามนโยบายของ คสช.

๑. มีความรักชาติ ศาสนา พระมหากษัตริย์
๒. ซื่อสัตย์ เสียสละ อดทน มีอุดมการณ์ในสิ่งที่ดีงามเพื่อส่วนร่วม
๓. กตัญญูต่อพ่อแม่ ผู้ปกครอง ครูบาอาจารย์
๔. ใฝ่หาความรู้ หมั่นศึกษาเล่าเรียนทั้งทางตรง และทางอ้อม
๕. รักษาวัฒนธรรมประเพณีไทยอันงดงาม
๖. มีศีลธรรม รักษาความสัตย์ หวังดีต่อผู้อื่น เผื่อแผ่และแบ่งปัน
๗. เข้าใจเรียนรู้การเป็นประชาธิปไตย อันมีพระมหากษัตริย์ทรงเป็นประมุขที่ถูกต้อง
๘. มีระเบียบวินัย เคารพกฎหมาย ผู้น้อยรู้จักการเคารพผู้ใหญ่
๙. มีสติรู้ตัว รู้คิด รู้ทำ รู้ปฏิบัติตามพระราชดำรัสของพระบาทสมเด็จพระเจ้าอยู่หัว
๑๐. รู้จักดำรงตนอยู่โดยใช้หลักปรัชญาเศรษฐกิจพอเพียงตามพระราชดำรัสของพระบาทสมเด็จพระเจ้าอยู่หัว รู้จักอดออมไว้ใช้เมื่อยามจำเป็น มีไว้พอกินพอใช้ ถ้าเหลือก็แจกจ่ายจำหน่ายและพร้อมที่จะขยายกิจการเมื่อมีความพร้อม เมื่อมีภูมิคุ้มกันที่ดี
๑๑. มีความเข้มแข็งทั้งร่างกาย และจิตใจ ไม่ยอมแพ้ต่ออำนาจฝ่ายต่ำ หรือกิเลส มีความละอายเกรงกลัวต่อบาปตามหลักของศาสนา
๑๒. คำนึงถึงผลประโยชน์ของส่วนรวม และของชาติมากกว่าผลประโยชน์ของตนเอง

ยุทธศาสตร์หลักที่ คสช. ยึดถือเป็นแนวทางในปัจจุบัน มีทั้งหมด ๙ ด้าน ดังนี้

๑. ยุทธศาสตร์การสร้างความเป็นธรรมในสังคม
๒. ยุทธศาสตร์การพัฒนาคนสู่สังคมแห่งการเรียนรู้ตลอดชีวิตอย่างยั่งยืน
๓. ยุทธศาสตร์สร้างความเข้มแข็งภาคการเกษตร ความมั่นคงของอาหาร และพลังงาน
๔. ยุทธศาสตร์การปรับโครงสร้างเศรษฐกิจสู่การเติบโตอย่างมีคุณภาพและยั่งยืน
๕. ยุทธศาสตร์การสร้างเชื่อมโยงกับประเทศในภูมิภาคเพื่อความมั่นคงทางเศรษฐกิจและสังคม
๖. ยุทธศาสตร์การจัดการทรัพยากรธรรมชาติและสิ่งแวดล้อมอย่างยั่งยืน
๗. ยุทธศาสตร์ในการปรับปรุง เปลี่ยนแปลงโครงสร้างการบริหารงานของรัฐวิสาหกิจให้เกิดประโยชน์กับประชาชน ในการให้บริการอย่างแท้จริง
๘. ยุทธศาสตร์ในเรื่องการปรับปรุงระบบโทรคมนาคม เทคโนโลยีของชาติให้เกิดความมั่นคงและยั่งยืนในอนาคตให้ทัดเทียมอาเซียน และประชาคมโลก
๙. ยุทธศาสตร์ในการป้องกันและปราบปรามการทุจริต คอร์รัปชันอย่างยั่งยืน

๑.๔ แผนพัฒนาภาค แผนพัฒนากลุ่มจังหวัด แผนพัฒนาจังหวัด

แผนภาคกลาง

๑. ยกระดับการพัฒนาอุตสาหกรรมในพื้นที่ จังหวัดปทุมธานี พระนครศรีอยุธยา ให้เป็นกลุ่มอุตสาหกรรม High Tech และ Industry แห่งอนาคต

- การใช้สิทธิประโยชน์
- การพัฒนาคนและเทคโนโลยี

- ๕๒ -

- การพัฒนาโครงสร้างพื้นฐาน
- การแก้ไขกฎระเบียบที่เป็นอุปสรรค
- สนับสนุนเงินทุนเพื่อผลักดันให้เกิดการลงทุน

๒. พื้นฟูและปรับปรุงการพัฒนาการท่องเที่ยวใน จังหวัดสระบุรีให้เป็นแหล่งท่องเที่ยวเชิงนิเวศ เชิงเกษตรสุขภาพ และท่องเที่ยวโดยชุมชน

- พื้นฟูแหล่งท่องเที่ยวพร้อมปรับปรุงสิ่งอำนวยความสะดวก กิจกรรม สินค้า และบริการให้ได้มาตรฐานสากล

๓. สนับสนุนและส่งเสริมการท่องเที่ยวใน จังหวัดพระนครศรีอยุธยา ให้เป็นศูนย์กลางการท่องเที่ยวด้านประวัติศาสตร์และวัฒนธรรม

- ปรับปรุงและพัฒนาแหล่งท่องเที่ยวและกิจกรรมการท่องเที่ยวให้มีความหลากหลายและเชื่อมโยงการท่องเที่ยวในกลุ่มจังหวัด

๔. รักษาและพัฒนาประสิทธิภาพในการผลิตอาหารของพื้นที่จังหวัดพระนครศรีอยุธยา ซึ่งเป็นแหล่งผลิตข้าวพืชผักและประมงน้ำจืดของประเทศ

- เน้นการผลิตและแปรรูปที่สร้างมูลค่าเพิ่ม และ
- เน้นการผลิตและส่งออกสินค้าการเกษตร คุณภาพสูงที่ผู้บริโภคตลาดเฉพาะและตลาด

ระดับบน

๕. ส่งเสริมการเลี้ยงปศุสัตว์โคนม โคเนื้อ ในจังหวัดสระบุรี ให้ผลผลิตมีคุณภาพและได้มาตรฐานความปลอดภัยสอดคล้องกับความต้องการของผู้บริโภคทั้งในและต่างประเทศ

- ส่งเสริมให้เกษตรกรมีความรู้ความสามารถในการใช้เทคโนโลยีการผลิตที่ทันสมัยและพันธุ์ที่เหมาะสม

- ปรับปรุงระบบการจัดการตลาดให้มีประสิทธิภาพ

๑.๕ แผนพัฒนากลุ่มจังหวัด

วิสัยทัศน์ : กลุ่มจังหวัดภาคกลางตอนบน ๑ (พระนครศรีอยุธยา นนทบุรี ปทุมธานี สระบุรี)

“เมืองแห่งอนาคต แหล่งของการลงทุน และท่องเที่ยวเชิงสร้างสรรค์
มีภูมิปัญญาและนวัตกรรมที่แข่งขันได้ในระดับสากล”

Hub ของประเทศในการเรียนรู้ รองรับและปรับใช้เทคโนโลยี นำสิ่งที่ดีไปพัฒนา รักษาสภาพแวดล้อม พร้อมสร้างสรรค์ (สินค้า บริการ ประวัติศาสตร์ และการท่องเที่ยว) สู่อสากล

ประเด็นยุทธศาสตร์ที่ ๑ เพิ่มประสิทธิภาพการผลิตและความร่วมมือกับสถานประกอบการกับชุมชน เพื่อส่งเสริมอุตสาหกรรมและการเกษตรเชิงสร้างสรรค์

- ๕๓ -

เป้าประสงค์

๑. เพื่อเพิ่มผลผลิตของสินค้าที่จัดอยู่ในกลุ่มสินค้า “เชิงสร้างสรรค์” ของกลุ่มจังหวัดภาคกลางตอนบน ๑

๒. เพื่อเพิ่มศักยภาพแรงงานในกลุ่มจังหวัดภาคกลางตอนบน ๑ ให้สามารถรองรับการผลิตสินค้า “เชิงสร้างสรรค์” ให้มากขึ้น

๓. เพื่อนำประวัติศาสตร์และภูมิปัญญาท้องถิ่นมาใช้ในการเพิ่มผลผลิตทางการเกษตรและสินค้า OTOP ให้มากขึ้น

ตัวชี้วัด

๑. เกษตรกร/องค์กรเกษตรกร ที่ได้รับการส่งเสริมและพัฒนาการผลิต มีรายได้เพิ่มขึ้นในภาคเกษตร ไม่น้อยกว่าร้อยละ ๕

๒. จำนวนสินค้าเกษตรและสินค้า OTOP ที่จัดในหมวดสินค้า “เชิงสร้างสรรค์” เพิ่มขึ้น จำนวน

๓. ยอดขายสินค้าเกษตรและสินค้า OTOP ที่จัดอยู่ในหมวดสินค้า

๔. ผลผลิตภาพแรงงาน เพิ่มขึ้น

กลยุทธ์

๑. พัฒนาขีดสมรรถนะระดับภาพลักษณ์ของผลิตภัณฑ์กลุ่มจังหวัดตอนบน ๑ ขยายช่องทางการตลาดและการประชาสัมพันธ์ของสินค้าผ่านช่องทางสินค้าที่สามารถเข้าถึงผู้บริโภค

๒. ส่งเสริมการเพิ่มศักยภาพการแข่งขันงานวิจัยและพัฒนาเชื่อมโยงภูมิปัญญาท้องถิ่นเอกลักษณ์ของกลุ่มจังหวัดภาคกลางตอนบน ๑ สู่มาตรฐานสากล

๓. พัฒนาศักยภาพการผลิตและสร้างมูลค่าเพิ่มสินค้าภาคการเกษตรและสินค้าเอกลักษณ์ของผลิตภัณฑ์กลุ่มจังหวัดภาคกลางตอนบน ๑

๔. พัฒนาประสิทธิภาพการบูรณาการฐานข้อมูลสารสนเทศและเทคโนโลยีเชิงเครือข่ายที่มีความทันสมัย

ประเด็นยุทธศาสตร์ที่ ๒ เสริมความโดดเด่นของการท่องเที่ยวด้วยการผสมผสานกันระหว่าง Technology ประวัติศาสตร์ วัฒนธรรม ธรรมชาติและภูมิปัญญาท้องถิ่น

เป้าประสงค์

๑. เพื่อเพิ่มคุณค่าทางประวัติศาสตร์และวัฒนธรรม ของกลุ่มจังหวัดภาคกลางตอนบน ๑ และของกลุ่มน้ำเจ้าพระยาและป่าสัก ให้เป็นที่ประจักษ์ในกลุ่มนักท่องเที่ยวอย่างชัดเจนและกว้างขวาง

๒. เพื่อเผยแพร่ภูมิปัญญาท้องถิ่นของกลุ่มจังหวัด ให้เป็นที่ประจักษ์อย่างชัดเจน กว้างขวาง และนำมาสู่การเพิ่มผลผลิตด้านการท่องเที่ยวและถ่ายทอดให้คนรุ่นหลาน

ตัวชี้วัด

๑. อัตราการเพิ่มของนักท่องเที่ยว (เพิ่มขึ้นร้อยละ ๕)
๒. รายได้จากการท่องเที่ยว (เพิ่มขึ้นร้อยละ ๕)

กลยุทธ์

๑. พัฒนาสิ่งอำนวยความสะดวก ความปลอดภัย และโครงสร้างพื้นฐานด้านการท่องเที่ยว ประวัติศาสตร์ วิถีชีวิต และสุขภาพให้ได้มาตรฐานสากล

- ๕๔ -

๒. ส่งเสริมการพัฒนาและฟื้นฟูแหล่งท่องเที่ยวที่มีศักยภาพด้านประวัติศาสตร์ วิถีชีวิตและสุขภาพของกลุ่มจังหวัด

๓. ส่งเสริมการจัดกิจกรรมการท่องเที่ยวด้านประวัติศาสตร์ วิถีชีวิต และสุขภาพ

๔. ยกระดับการตลาดและบริหารจัดการการท่องเที่ยวอย่างเป็นระบบ และมีประสิทธิภาพ

ประเด็นยุทธศาสตร์ที่ ๓ เพิ่มศักยภาพการจัดการสภาพแวดล้อม โดยการฟื้นฟูคุณภาพระบบนิเวศของแม่น้ำเจ้าพระยา/ป่าสัก และสร้างมูลค่าเพิ่มจากการใช้ขยะ (Reuse , Recycle และ Upcycling) ด้วยการใช้นวัตกรรมแห่งชาติ

เป้าประสงค์

๑. เพื่อเพิ่มคุณภาพการจัดการระบบนิเวศของแม่น้ำเจ้าพระยา/ป่าสัก และลำน้ำสาขา
๒. เพื่อแก้ไขปัญหาสถานะสิ่งแวดล้อม ที่เป็นผลพวงจากการเติบโตของภาคอุตสาหกรรม ภาคเกษตรกรรม ชุมชน และเมือง
๓. เพื่อนำขยะที่เพิ่มขึ้นอย่างต่อเนื่องมาสร้างมูลค่าและนำไปสู่การสร้างรายได้ในกลุ่มจังหวัดภาคกลางตอนบน ๑ ได้อย่างต่อเนื่องในอนาคต

ตัวชี้วัด

๑. สัดส่วนของขยะใหม่ที่ถูกนำมาใช้ประโยชน์และนำไปเพิ่มมูลค่ามีมากขึ้น
๒. การจัดการน้ำเสียของชุมชนหลักที่มีความเชื่อมโยงกับแม่น้ำเจ้าพระยา/ป่าสัก และลำน้ำสาขาเพิ่มมากขึ้น
๓. คุณภาพน้ำของแม่น้ำเจ้าพระยา/ป่าสัก และลำน้ำสาขา มีความเหมาะสมต่อการดำรงชีวิตของสัตว์น้ำ
๔. มีการนำนวัตกรรมมาประยุกต์ใช้ในการแก้ปัญหามลภาวะสิ่งแวดล้อม

กลยุทธ์

๑. การบริหารจัดการมลภาวะสิ่งแวดล้อมร่วมกับสถาบันอุดมศึกษา/สถาบันวิจัยในการนำเทคโนโลยี และนวัตกรรมมาประยุกต์ใช้เพื่อแก้ปัญหามลภาวะสิ่งแวดล้อมในกลุ่มจังหวัดภาคกลางตอนบน ๑
๒. ยกระดับการให้ความรู้ และส่งเสริมการนำขยะและผักตบชวาไปสร้างมูลค่าเพิ่ม

ประเด็นยุทธศาสตร์ที่ ๔ พัฒนาเมือง และการจัดการ Logistics

เป้าประสงค์

๑. เพื่อรองรับสภาพ “ความเป็นเมือง” ให้น่าอยู่ ให้น่าปลอดภัย มีสภาพแวดล้อมที่ดี และสะดวกในการเดินทาง
๒. เพื่อเพิ่มประสิทธิภาพ อำนาจความสะดวก และลดอุปสรรคในการขนส่งผ่านกลุ่มจังหวัดภาคกลางตอนบน ๑ รวมทั้ง การเข้าถึงแหล่งอุตสาหกรรม และแหล่งท่องเที่ยวของกลุ่มจังหวัด

ตัวชี้วัด

๑. ร้อยละความพึงพอใจของประชาชนในเขตชุมชนเมือง ที่ได้รับความสะดวกและปลอดภัยในชีวิตและทรัพย์สิน (ร้อยละ ๘๐ ต่อ ๔ ปี)

๒. ระดับความสำเร็จของการพัฒนาเมืองและระบบคมนาคมขนส่งภาคเกษตรและอุตสาหกรรมในกลุ่มจังหวัดภาคกลางตอนบน ๑

- ๕๕ -

กลยุทธ์

๑. พัฒนาโครงสร้างพื้นฐาน
๒. พัฒนาระบบ Logistic และระบบส่งสาธารณะ
๓. รักษาและสืบสานอัตลักษณ์ของเมืองในกลุ่มจังหวัดภาคกลางตอนบน ๑
๔. เพิ่มประสิทธิภาพการบริหารจัดการเมืองในกลุ่มจังหวัดภาคกลางตอนบน ๑

๑.๖ แผนพัฒนาจังหวัดสระบุรี (พ.ศ. ๒๕๖๑ - ๒๕๖๕)

วิสัยทัศน์

“เมืองการค้าการลงทุนในอุตสาหกรรมสีเขียวระดับนานาชาติ สังคมแห่งความสุข”

พันธกิจ

๑. นำภารกิจของรัฐและนโยบายของรัฐบาลไปปฏิบัติให้เกิดผลสัมฤทธิ์
๒. ดูแลส่วนราชการ/หน่วยงาน ให้มีการปฏิบัติและบังคับใช้ให้เป็นไปตามกฎหมาย เพื่อให้เกิดความสงบเรียบร้อยและเป็นธรรมในสังคม
๓. จัดให้มีการคุ้มครอง ป้องกัน ส่งเสริมและช่วยเหลือประชาชนและชุมชนที่ด้อยโอกาส เพื่อให้รับความเป็นธรรม ทั้งด้านเศรษฐกิจ สังคมและความมั่นคงในการดำรงชีวิตอย่างพอเพียง
๔. จัดให้มีการบริการภาครัฐโดยยึดหลักธรรมาภิบาล เพื่อให้ประชาชนสามารถเข้าถึงได้อย่างเสมอภาค รวดเร็ว และมีคุณภาพ
๕. ปฏิบัติหน้าที่อื่นตามที่คณะรัฐมนตรี กระทรวง ทบวง กรม หรือหน่วยงานอื่นของรัฐ มอบหมาย หรือที่มีกฎหมายกำหนด

เป้าประสงค์รวมของจังหวัดสระบุรี

“มูลค่าการค้าการลงทุนอุตสาหกรรมสะอาดเพิ่มขึ้น เศรษฐกิจขยายตัวอย่างมีเสถียรภาพและประชาชนมีคุณภาพชีวิตที่ดี”

ประเด็นยุทธศาสตร์ ประกอบไปด้วย ๔ ประเด็น ดังนี้

ยุทธศาสตร์ที่ ๑ ส่งเสริมการค้าการลงทุนและการท่องเที่ยวในอุตสาหกรรมที่ไม่ส่งผลกระทบต่อทรัพยากรธรรมชาติและสิ่งแวดล้อม

ตัวชี้วัด - ร้อยละที่เพิ่มขึ้นของรายได้จากการส่งเสริมอุตสาหกรรมเชิงนิเวศน์

- ร้อยละที่เพิ่มขึ้นของรายได้จากการส่งเสริมการค้า การลงทุน และการท่องเที่ยวในอุตสาหกรรมที่เป็นมิตรต่อสิ่งแวดล้อม

เป้าประสงค์ : มูลค่าการค้าการลงทุนในการท่องเที่ยวในอุตสาหกรรมเชิงนิเวศน์เพิ่มขึ้น

กลยุทธ์ : มีจำนวน ๔ กลยุทธ์ ดังนี้

๑. เพิ่มขีดความสามารถการแข่งขันด้านเศรษฐกิจสู่ความเป็นเมืองอุตสาหกรรมเชิงนิเวศน์

๒. พัฒนาระดับศักยภาพด้านการท่องเที่ยวแบบทางเลือกสอดคล้องกลุ่มเป้าหมายเฉพาะ

๓. พัฒนาโครงสร้างพื้นฐานและระบบโลจิสติกส์ที่เอื้อต่อการลงทุนภาคอุตสาหกรรม การค้าและบริการ

๔. พัฒนาสภาพแวดล้อมสู่ความเป็นเมืองน่าอยู่

ประเด็นยุทธศาสตร์ที่ ๒ : ส่งเสริมขีดความสามารถในการแข่งขันของกระบวนการผลิตสินค้าและบริการสู่มาตรฐานสากล

- ๕๖ -

ตัวชี้วัด - ร้อยละที่เพิ่มขึ้นของสินค้าและบริการได้ผ่านการรับรองมาตรฐานสินค้าสากล

- จำนวนผลิตภัณฑ์ชุมชนและท้องถิ่นได้รับมาตรฐานชุมชน

เป้าประสงค์ : ต่างประเทศให้ความเชื่อมั่นในสินค้าและบริการของจังหวัด

กลยุทธ์ : มีจำนวน ๔ กลยุทธ์ ดังนี้

๑. เพิ่มประสิทธิภาพการผลิตผลเกษตรปลอดภัย อาหารปลอดภัย และผลิตภัณฑ์ชุมชนที่มีมาตรฐาน

๒. เพิ่มประสิทธิภาพการบริหารจัดการน้ำ

๓. ส่งเสริมการพัฒนายกระดับฝีมือแรงงานสอดคล้องกับภาคการผลิตสาขาเป้าหมายเฉพาะ

๔. ส่งเสริมการขยายช่องทางการตลาดและการประชาสัมพันธ์สินค้าและบริการที่ทันสมัย

ประเด็นยุทธศาสตร์ที่ ๓ : เสริมสร้างความมั่นคงและสังคมคุณภาพตามวิถีสันติภาพไทย

ตัวชี้วัด - ร้อยละที่ลดลงของคดีอาชญากรรมและคดียาเสพติด

- ร้อยละที่ลดลงของจำนวนอุบัติเหตุช่วงเทศกาลสำคัญ

- ร้อยละที่เพิ่มขึ้นของครอบครัวอบอุ่นตามเกณฑ์ ที่กระทรวงพัฒนาสังคมและความ

มั่นคงของมนุษย์กำหนด

- ร้อยละของหมู่บ้านที่ผ่านเกณฑ์การจัดระดับหมู่บ้านเศรษฐกิจพอเพียง

เป้าประสงค์ : ประชาชนอยู่ในสังคมปลอดภัยมีคุณภาพชีวิตและมีความสุข

กลยุทธ์ : มีจำนวน ๓ กลยุทธ์ ดังนี้

๑. เสริมสร้างความมั่นคงและความปลอดภัยในชีวิตและทรัพย์สิน

๒. ส่งเสริมสังคมแห่งคุณภาพสอดคล้องตามวิถีสันติภาพที่ท้องถิ่น

๓. เสริมสร้างสังคมแห่งการเรียนรู้ และดำรงชีวิตแบบเศรษฐกิจพอเพียง

ประเด็นยุทธศาสตร์ที่ ๔ : เสริมสร้างระบบบริการสาธารณะตามหลักธรรมาภิบาลและมีคุณภาพ

มาตรฐาน

ตัวชี้วัด - ร้อยละของประชาชนที่เข้าถึงบริการสวัสดิการสังคม

- ร้อยละที่ลดลงของจำนวนข้อร้องเรียนในการให้บริการสาธารณะ

- จำนวนข้อร้องเรียนในการให้บริการที่ลดลง คิดเป็นร้อยละ ๓.๕

เป้าประสงค์ : ประชาชนสามารถเข้าถึงการบริการสาธารณะได้อย่างทั่วถึง

กลยุทธ์ : มีจำนวน ๓ กลยุทธ์ ดังนี้

๑. ส่งเสริมการบริการสวัสดิการสังคมถ้วนหน้า

๒. เพิ่มประสิทธิภาพการบริการสาธารณะตามหลักธรรมาภิบาล

๓. พัฒนาระบบเทคโนโลยีสารสนเทศเชื่อมโยงการบริการสาธารณะที่มีประสิทธิภาพ

๑.๗ ยุทธศาสตร์การพัฒนาขององค์กรปกครองส่วนท้องถิ่นในเขตจังหวัดสระบุรี
(พ.ศ.๒๕๖๑-๒๕๖๔)

วิสัยทัศน์

“สนับสนุน ตอบสนองนโยบายของรัฐ บนพื้นฐานของความเข้าใจในปัญหา
และศักยภาพของท้องถิ่น พร้อมบูรณาการจัดการร่วมกัน”

ยุทธศาสตร์ที่ ๑ การพัฒนาคุณภาพชีวิต

กลยุทธ์ที่ ๑ ส่งเสริมการพัฒนาเกษตรทฤษฎีใหม่

กลยุทธ์ที่ ๒ ส่งเสริมและการจัดสวัสดิการสังคม

กลยุทธ์ที่ ๓ ส่งเสริมการบริการด้านสาธารณสุขและการเสริมสร้างสุขภาวะของประชาชน

กลยุทธ์ที่ ๔ พัฒนาโครงสร้างพื้นฐานทางเศรษฐกิจ

กลยุทธ์ที่ ๕ เสริมสร้างความเข้มแข็งของชุมชน สังคม และเศรษฐกิจ

กลยุทธ์ที่ ๖ เพิ่มศักยภาพและพัฒนาอาชีพของประชาชน

กลยุทธ์ที่ ๗ ส่งเสริมและพัฒนาการศึกษา

กลยุทธ์ที่ ๘ พัฒนาศูนย์บริการและถ่ายทอดเทคโนโลยีด้านการเกษตร

ยุทธศาสตร์ที่ ๒ การพัฒนาการบริหารจัดการทรัพยากรธรรมชาติและสิ่งแวดล้อม

กลยุทธ์ที่ ๑ อนุรักษ์และพัฒนาทรัพยากรธรรมชาติและสิ่งแวดล้อมให้ยั่งยืน

กลยุทธ์ที่ ๒ สร้างจิตสำนึกและความตระหนักในการรักษาทรัพยากรธรรมชาติและสิ่งแวดล้อม

กลยุทธ์ที่ ๓ จัดการขยะมูลฝอยและสิ่งปฏิกูล

กลยุทธ์ที่ ๔ ป้องกันและแก้ไขปัญหาสิ่งแวดล้อมที่เสื่อมโทรม

ยุทธศาสตร์ที่ ๓ การส่งเสริมอนุรักษ์และฟื้นฟูชนบทและวัฒนธรรมท้องถิ่น

กลยุทธ์ที่ ๑ ส่งเสริมอนุรักษ์ ฟื้นฟูและเผยแพร่ชนบทและวัฒนธรรมประเพณีและวัฒนธรรมท้องถิ่น

กลยุทธ์ที่ ๒ สร้างจิตสำนึกและความตระหนักถึงคุณค่าและความสำคัญของศิลปวัฒนธรรม
ประจำถิ่น ชนบทและวัฒนธรรมท้องถิ่น

กลยุทธ์ที่ ๓ ส่งเสริมศาสนา พัฒนาคุณธรรมและจริยธรรม

ยุทธศาสตร์ที่ ๔ การพัฒนาองค์กรและบุคลากรสู่การบริหารจัดการที่ดี

กลยุทธ์ที่ ๑ พัฒนาศักยภาพและประสิทธิภาพบุคลากรของท้องถิ่น

กลยุทธ์ที่ ๒ พัฒนาระบบบริหารองค์กร

กลยุทธ์ที่ ๓ การส่งเสริมพัฒนาประชาธิปไตยและกระบวนการประชาสังคม

ยุทธศาสตร์ที่ ๕ การส่งเสริมและพัฒนาการท่องเที่ยว

กลยุทธ์ที่ ๑ พัฒนาแหล่งท่องเที่ยวอย่างเป็นระบบ โดยบูรณาการทุกภาคส่วน

๑.๘ แผนยุทธศาสตร์พัฒนาอำเภอเฉลิมพระเกียรติ

วิสัยทัศน์ของอำเภอเฉลิมพระเกียรติ จังหวัดสระบุรี

“เป็นอำเภอที่พัฒนาตามหลักเศรษฐกิจพอเพียง
มีการพัฒนาอุตสาหกรรมพื้นฐานที่ก้าวหน้าอย่างต่อเนื่อง
ประชาชนมีสุขภาพอนามัยที่ดีถ้วนหน้าและมีส่วนร่วมในการรักษาความสงบเรียบร้อย
มีการอนุรักษ์ทรัพยากรธรรมชาติและสิ่งแวดล้อมและการจัดการคุณภาพสิ่งแวดล้อม”

พันธกิจ

- ๑) ประชาชนอยู่ดีมีสุข มีรายได้เพิ่มจากการพัฒนาการเกษตร อุตสาหกรรม การท่องเที่ยว และเป็นสังคมการพัฒนาคุณภาพชีวิตแห่งการเรียนรู้ตามแนวปรัชญาเศรษฐกิจพอเพียง
- ๒) ภาคอุตสาหกรรมและวิสาหกิจชุมชน มีการขยายตัวเติบโตอย่างเข้มแข็งและเป็นมิตรกับสิ่งแวดล้อม
- ๓) สังคมอยู่ดีมีสุข ประชาชนมีสุขภาพดี มีความปลอดภัยในชีวิตและทรัพย์สิน
- ๔) ระบบการบริหารจัดการคมนาคมขนส่ง สะดวกการเดินทาง และมีความปลอดภัยในชีวิตและทรัพย์สิน ผู้ด้อยโอกาสได้รับความช่วยเหลือ
- ๕) ทรัพยากรธรรมชาติได้รับการอนุรักษ์ฟื้นฟูพัฒนาอย่างเป็นระบบที่ดี คุณภาพสิ่งแวดล้อมอยู่ในเกณฑ์มาตรฐานของราชการ
- ๖) ระบบราชการโปร่งใส ส่งเสริมให้ประชาชนเข้ามามีส่วนร่วมบูรณาการการพัฒนาหมู่บ้าน/ชุมชน ตามศักยภาพภูมิสังคม

ยุทธศาสตร์การพัฒนาอำเภอ

- ๑) การพัฒนาผลผลิตการเกษตรปลอดภัยเป็นมิตรต่อสิ่งแวดล้อม
- ๒) การพัฒนาการท่องเที่ยวเชิงธรรมชาติแบบบูรณาการ
- ๓) การพัฒนาคุณภาพชีวิตตามแนวปรัชญาเศรษฐกิจพอเพียง
- ๔) การพัฒนาอุตสาหกรรมที่เป็นมิตรต่อสิ่งแวดล้อมและชุมชน

เป้าประสงค์ของอำเภอ

- ๑) ประชาชนอยู่ดี มีสุข มีการลดรายจ่าย เพิ่มรายได้จากการพัฒนาการเกษตรปลอดภัย ในเชิงบูรณาการและการแปรรูปผลผลิตทางการเกษตร
- ๒) ประชาชนมีรายได้เพิ่มขึ้นจากการพัฒนาการท่องเที่ยวเชิงธรรมชาติและเกิดการอนุรักษ์ธรรมชาติแบบบูรณาการ

- ๓) ส่งเสริมความเป็นอยู่ ประชาชนมีสุขภาพที่ดี มีความปลอดภัยในชีวิตและทรัพย์สิน ผู้ด้อยโอกาสได้รับความช่วยเหลือ และมีสวัสดิการชุมชนอย่างทั่วถึง ประชาชนได้รับการตอบสนองความต้องการความพึงพอใจในการบริการจากภาครัฐ

- ๕๙ -

กฎกระทรวงผังเมืองรวมจังหวัดสระบุรี พ.ศ.๒๕๕๔

ผังเมืองรวมตามกฎหมายกระทรวงนี้ มีนโยบายและมาตรการเพื่อจัดระบบใช้ประโยชน์ที่ดิน โครงข่ายคมนาคมขนส่งและบริการสาธารณะให้มีประสิทธิภาพ สามารถรองรับและสอดคล้องกับการขยายตัวของชุมชนในอนาคต รวมทั้งส่งเสริมและพัฒนาเศรษฐกิจ โดยมีสาระสำคัญดังต่อไปนี้

- ๑) ส่งเสริมและพัฒนาจังหวัดสระบุรีให้เป็นศูนย์กลางด้านอุตสาหกรรมที่เกี่ยวกับวัสดุก่อสร้าง
- ๒) ส่งเสริมและพัฒนาด้านที่อยู่อาศัย และพาณิชย์กรรมให้สอดคล้องกับการขยายตัวของชุมชนและระบบเศรษฐกิจ
- ๓) ส่งเสริมและพัฒนาการบริการทางสังคม การสาธารณสุขโรคและสาธารณสุขการให้เพียงพอและได้มาตรฐาน
- ๔) ส่งเสริมและพัฒนาให้จังหวัดสระบุรีเป็นสถานที่ท่องเที่ยวที่สำคัญ
- ๕) ส่งเสริมและพัฒนาด้านเกษตรกรรมและกิจการที่เกี่ยวข้องกับเกษตรกรรมเพื่อให้จังหวัดเป็นแหล่งผลิตและรวบรวมสินค้าเกษตรเพื่อการส่งออก
- ๖) พัฒนาระบบโครงข่ายคมนาคมขนส่งให้สอดคล้องกับการใช้ประโยชน์ที่ดินและเป็นเส้นทางเชื่อมโยงสู่ภาคอีสานและชายฝั่งทะเลตะวันออก
- ๗) ส่งเสริมและพัฒนาวิถีชีวิตเป็นเอกลักษณ์ของท้องถิ่นให้คงอยู่อย่างยั่งยืน
- ๘) ส่งเสริมและพัฒนาจังหวัดให้เป็นเมืองน่าอยู่ เพื่อรองรับการขยายตัวของประชากรในอนาคต
- ๙) ส่งเสริมและอนุรักษ์ศิลปวัฒนธรรม และสภาพแวดล้อมที่มีคุณค่าทางศิลปกรรม สถาปัตยกรรม ประวัติศาสตร์ และโบราณคดี ให้เป็นเอกลักษณ์ของจังหวัด
- ๑๐) อนุรักษ์ทรัพยากรธรรมชาติและสิ่งแวดล้อม

๑.๙ นโยบาย “ผู้บริหารเทศบาล” นางสมฤดี จันทرسวรรณ นายกเทศมนตรีตำบลหน้าพระลาน

๑. นโยบายด้านสังคมและการสาธารณสุข

จะพัฒนาสังคมโดยรวมของเทศบาลให้มีความเข้มแข็ง มีความสมบูรณ์ทั้งร่างกายและจิตใจ มีคุณธรรมจริยธรรมประจำตนอยู่ร่วมกันได้อย่างมีความสุข โดยมีรายละเอียด ดังนี้

๑.๑ ให้การสงเคราะห์ช่วยเหลือผู้สูงอายุ ผู้พิการและผู้ป่วยเอดส์ เด็ก สตรี และผู้ด้อยโอกาส ในสังคมให้มีคุณภาพชีวิตความเป็นอยู่ที่ดีขึ้น สามารถช่วยเหลือและพึ่งพาตนเองได้

๑.๒ ส่งเสริมและสนับสนุนกิจกรรมทางด้านนันทนาการ การออกกำลังกายทุกประเภท เพื่อการพัฒนาคุณภาพชีวิต ทั้งทางด้านร่างกายและจิตใจของเด็ก เยาวชนและประชาชนรวมทั้งการป้องกันมิให้เข้าไปยุ่งเกี่ยวกับยาเสพติด และอบายมุขต่าง ๆ

๑.๓ รมรงค์ ส่งเสริม และสนับสนุนการปราบปรามยาเสพติดของภาครัฐและหน่วยงานต่างๆ ทุก
ระดับ

๑.๔ รมรงค์ ส่งเสริม และสนับสนุนการบริการด้านสาธารณสุข รวมทั้งการป้องกันโรคต่าง ๆ ทุก
ระดับ

๒. นโยบายด้านการศึกษา ศาสนา และวัฒนธรรม

จะมุ่งพัฒนาทางด้านการศึกษา ศาสนา และวัฒนธรรม ในพื้นที่ของเทศบาลให้มีคุณภาพ มี
คุณธรรมและจริยธรรม รวมทั้งการส่งเสริมการศาสนา และศิลปวัฒนธรรมอันดีงามของท้องถิ่นให้คงอยู่สืบ
ทอดถึงลูกหลาน โดยมีรายละเอียด ดังนี้

- ๕๙/๑ -

๒.๑ พัฒนาปรับปรุงศูนย์พัฒนาเด็กเล็กและโรงเรียนอนุบาลของเทศบาลตำบลหน้าพระลาน ให้
มีคุณภาพสามารถทำให้เด็กก่อนวัยเรียน มีการเตรียมความพร้อมอย่างมีประสิทธิภาพ

๒.๒ ส่งเสริม สนับสนุน และพัฒนาบุคลากรทางการศึกษาให้มีคุณภาพมากขึ้น

๒.๓ ส่งเสริมและสนับสนุนการจัดการศึกษาทุกระดับทั้งในระบบและนอกระบบ

๒.๔ ส่งเสริมและสนับสนุนกิจกรรมทางศาสนาเพื่อให้ประชาชนมีความสุขความสงบและความ
ร่มเย็น

๒.๕ ส่งเสริมและสนับสนุนศิลปวัฒนธรรม ประเพณีอันดีงามของท้องถิ่น งานรัฐพิธี ภูมิปัญญา
ท้องถิ่นให้คงอยู่สืบทอดต่อไป

๓. นโยบายด้านเศรษฐกิจ

จะมุ่งในการสนับสนุนให้ประชาชนในเขตเทศบาลมีอาชีพจัดปัญหาความยากจน มีรายได้
เพียงพอต่อการดำรงชีวิตประจำวันโดยมีรายละเอียด ดังนี้

๓.๑ ส่งเสริมและสนับสนุนการฝึกอบรมกลุ่มอาชีพต่าง ๆ ในเขตเทศบาลเพื่อเป็นอาชีพรองและ
อาชีพเสริม

๓.๒ ส่งเสริมและสนับสนุนกิจกรรมของชุมชนตามแนวทางเศรษฐกิจชุมชนพึ่งตนเอง

๓.๓ ส่งเสริมความร่วมมือของชุมชน ราชการ สถาบันการศึกษา และเปลี่ยนแนวความคิด
พัฒนาองค์กรต่าง ๆ เพื่อเป็นประโยชน์ต่อการพัฒนาเศรษฐกิจชุมชนโดยรวม

๔. นโยบายทางด้านสิ่งแวดล้อม

จะมุ่งพัฒนาแก้ไขปัญหาสีสิ่งแวดล้อมอย่างต่อเนื่อง โดยมีรายละเอียด ดังนี้

๔.๑ บริหารจัดการระบบการกำจัดขยะมูลฝอยและสิ่งปฏิกูลให้มีความเป็นระเบียบเรียบร้อย

๔.๒ ปรับปรุง บำรุงรักษา ซ่อมแซม เครื่องมือเครื่องใช้ อุปกรณ์ต่าง ๆ ในการจัดการขยะมูล
ฝอยให้เพียงพอต่อการกำจัดขยะมูลฝอย

๔.๓ การรักษาความสะอาดและความเป็นระเบียบเรียบร้อยในเขตเทศบาลตำบลหน้าพระลาน

๕. นโยบายด้านการเมืองการบริหาร

จะมุ่งพัฒนาประสิทธิภาพการทำงานของพนักงานเจ้าหน้าที่ เพื่อตอบสนองความต้องการของ
ประชาชนในการเข้ามารับบริการจากเทศบาล โดยมีรายละเอียด ดังนี้

๕.๑ ลดขั้นตอนการปฏิบัติงานเกี่ยวกับการให้บริการประชาชน โดยให้สามารถให้บริการ
ประชาชนในด้านต่าง ๆ ได้อย่างรวดเร็ว ถูกต้องและเป็นธรรม โดยอยู่บนพื้นฐานของความเสมอภาค
เท่าเทียมกัน

๕.๒ ส่งเสริมและสนับสนุนให้ประชาชนมีความเข้าใจในระบอบประชาธิปไตย และการมีส่วนร่วม
ร่วมในการบริหารงานของเทศบาล

๕.๓ จัดหาปรับปรุงและพัฒนา เครื่องมือเครื่องใช้ในการปฏิบัติงานให้เพียงพอ สามารถปฏิบัติงานได้อย่างรวดเร็ว อย่างมีประสิทธิภาพ

๕.๔ ส่งเสริมและสนับสนุนการพัฒนาความรู้ความสามารถของผู้บริหาร พนักงานเจ้าหน้าที่ ของเทศบาลทุกระดับ เพื่อให้มีองค์ความรู้ สามารถนำมาใช้ประโยชน์ในการบริการประชาชน และการพัฒนาตนเองได้อย่างมีประสิทธิภาพ

- ๕๙/๒ -

๖. นโยบายด้านโครงสร้างพื้นฐาน

จะมุ่งเน้นการปรับปรุงด้านโครงสร้างพื้นฐาน ไม่ว่าจะเป็นถนน สาธารณูปโภค สาธารณูปการ ต่าง ๆ ให้มีความสมบูรณ์ประชาชนได้รับความสะดวกสบายในการดำรงชีวิต โดยมีรายละเอียด ดังนี้

๖.๑ พัฒนา ปรับปรุง ก่อสร้าง ซ่อมแซม บำรุงรักษา ถนน ทางเท้า ในเขตเทศบาลให้มีความสมบูรณ์ ประชาชนได้รับความสะดวกสบาย

๖.๒ ดำเนินการปรับปรุง บำรุงรักษา สาธารณูปโภค สาธารณูปการ เช่น ไฟฟ้า ประปา ฯลฯ ให้อยู่ในสภาพที่ดี ให้เพียงพอต่อความต้องการของประชาชน ๖.๓ พัฒนา ปรับปรุง ก่อสร้าง ซ่อมแซม บำรุงรักษา ระบบระบายน้ำ ในเขตเทศบาลให้ครอบคลุม ทัวถึง เพื่อป้องกันปัญหาน้ำท่วมที่อาจจะเกิดขึ้นได้

๒. ยุทธศาสตร์ของเทศบาลตำบลหน้าพระลาน

๒.๑ วิสัยทัศน์ (Vision) การพัฒนาเทศบาลตำบลหน้าพระลาน

“พัฒนาสู่เมืองน่าอยู่ ควบคู่คุณธรรม
สืบสานประเพณี ประชาชนมีส่วนร่วมพัฒนา”

๒.๒ ยุทธศาสตร์การพัฒนาเทศบาลตำบลหน้าพระลาน ประกอบด้วย ๖ ยุทธศาสตร์ ได้แก่

ยุทธศาสตร์ที่ ๑ ด้านโครงสร้างพื้นฐาน

เป้าประสงค์

- เพื่อรองรับการเจริญเติบโตทางเศรษฐกิจ การท่องเที่ยว สังคม ประชาคมอาเซียน
- พัฒนาเมืองให้เป็นเมืองน่าอยู่
- มีสิ่งอำนวยความสะดวกด้านสาธารณูปโภค สาธารณูปการได้มาตรฐาน

ตัวชี้วัด

- ร้อยละของโครงสร้างพื้นฐานที่ได้รับการพัฒนาก่อสร้างปรับปรุงบำรุงรักษา ไม่น้อยกว่าร้อยละ ๙๕ %

ค่าเป้าหมาย

- โครงสร้างพื้นฐานที่ได้รับการพัฒนาก่อสร้างปรับปรุงบำรุงรักษาตามแผนพัฒนาท้องถิ่น ๕ ปี (พ.ศ. ๒๕๖๑ – ๒๕๖๕) เพิ่มขึ้นไม่น้อยกว่าปีละ ๕ %

กลยุทธ์

- ก่อสร้าง ปรับปรุง บำรุงรักษา ถนน สะพาน ทางเท้า ท่อระบายน้ำ รางระบายน้ำ ลำรางสาธารณะ
- พัฒนาระบบการประปา ไฟฟ้าและแหล่งน้ำ
- พัฒนาระบบจราจร การคมนาคมขนส่ง ให้มีความสะดวกปลอดภัย

จุดยืนทางยุทธศาสตร์

- ถนน สะพาน ทางเท้า ท่อระบาย รางระบายน้ำ ลำรางสาธารณะ ตลอดจนระบบการประปา ไฟฟ้าและแหล่งน้ำ รวมถึงระบบการจราจร การคมนาคมขนส่ง ต้องมีครอบคลุมทั่วถึง มีมาตรฐาน มีความสะดวก ปลอดภัย

ความเชื่อมโยงของยุทธศาสตร์ในภาพรวม

- ยุทธศาสตร์จังหวัด ด้าน ๑ ส่งเสริมการค้าการลงทุนและการท่องเที่ยวในอุตสาหกรรมที่ไม่ส่งผลกระทบต่อทรัพยากรธรรมชาติและสิ่งแวดล้อม
- ยุทธศาสตร์ อปท. ในเขตจังหวัด ด้าน ๑ การพัฒนาคุณภาพชีวิต

ยุทธศาสตร์ที่ ๑ ด้านโครงสร้างพื้นฐาน

ยุทธศาสตร์ เทศบาลตำบลหน้า พระลาน	เป้าประสงค์	ตัวชี้วัด	ค่าเป้าหมาย					กลยุทธ์	ตัวชี้วัดระดับ กลยุทธ์	จุดยืนทางยุทธศาสตร์	ความเชื่อมโยงของยุทธศาสตร์ในภาพรวม
			๖๑	๖๒	๖๓	๖๔	๖๕				
๑. ด้าน โครงสร้างพื้นฐาน	-เพื่อรองรับการ เจริญเติบโตทางเศรษฐกิจ การท่องเที่ยว สังคม ประชาคมอาเซียน -พัฒนาเมืองให้เป็นเมืองน่า อยู่ -มีสิ่งอำนวยความสะดวก ด้านสาธารณูปโภค สาธารณูปการได้มาตรฐาน	๙๕% - ร้อยละของ โครงสร้าง พื้นฐานที่ ได้รับการ พัฒนา ก่อสร้าง ปรับปรุง บำรุงรักษา	๘๐ %	๘๕ %	๙๐ %	๙๕ %	๙๗ %	-ก่อสร้าง ปรับปรุง บำรุงรักษา ถนน สะพาน ทางเท้า ท่อ ระบายน้ำ รังระบาย น้ำ ล้ำรางสาธารณะ -พัฒนาระบบการ ประปา ไฟฟ้าและ แหล่งน้ำ -พัฒนาระบบจราจร การคมนาคมขนส่ง ให้ มีความสะดวก ปลอดภัย	-ร้อยละของประชาชน ได้รับความสะดวกสบาย เพิ่มขึ้น -ร้อยละของประชาชนได้ มีน้ำใช้ แสงสว่างชัดเจน เพิ่มขึ้น -ร้อยละของระบบ โครงสร้างพื้นฐานเพิ่ม มากขึ้น มีมาตรฐาน	ถนน สะพาน ทางเท้า ท่อระบาย รางระบายน้ำ ล้ำรางสาธารณะ ตลอดจนระบบการประปา ไฟฟ้า และแหล่งน้ำ รวมถึงระบบ การจราจร การคมนาคมขนส่ง ต้องมีครอบคลุม ทัวถึง มี มาตรฐาน มีความสะดวก ปลอดภัย	ยุทธศาสตร์จังหวัด ด้าน ๑ ส่งเสริมการค้าการลงทุนและการท่องเที่ยวใน อุตสาหกรรมที่ไม่ส่งผลกระทบต่อทรัพยากรธรรมชาติ และสิ่งแวดล้อม ยุทธศาสตร์ อปท. ในเขตจังหวัด ด้าน ๑ การพัฒนาคุณภาพชีวิต

ยุทธศาสตร์ที่ ๒ ด้านคุณภาพชีวิตและสิ่งแวดล้อม

เป้าประสงค์

- ประชาชนมีสุขอนามัยที่แข็งแรงสมบูรณ์ การจัดการสิ่งแวดล้อมอย่างเป็นระบบและมีประสิทธิภาพ
- ส่งเสริมให้ประชาชนมีจิตสำนึกในการอนุรักษ์ทรัพยากรธรรมชาติและสิ่งแวดล้อม

ตัวชี้วัด

- ร้อยละของประชาชนที่มีความพึงพอใจต่อการพัฒนาคุณภาพชีวิตและสิ่งแวดล้อมของเทศบาลไม่น้อยกว่าร้อยละ ๙๕%

ค่าเป้าหมาย

- การพัฒนาคุณภาพชีวิตและสิ่งแวดล้อมของเทศบาล ตามแผนพัฒนาท้องถิ่น ๕ ปี (พ.ศ. ๒๕๖๑ – ๒๕๖๕) เพิ่มขึ้นไม่น้อยกว่าปีละ ๕ %

กลยุทธ์

- สนับสนุน และส่งเสริม การสร้างสุขภาพ การป้องกันรักษาโรคและการฟื้นฟูสุขภาพอนามัยของประชาชน
- ส่งเสริม ดูแล และจัดสวัสดิการสังคมแก่คนทุพพลภัยและสงเคราะห์ช่วยเหลือผู้ได้รับความเดือนร้อน
- ส่งเสริม และสนับสนุน การออกกำลังกาย การกีฬาและนันทนาการ
- พัฒนาศักยภาพและสร้างความเข้มแข็งขององค์กรด้านสุขภาพอนามัยของประชาชน
- รณรงค์ป้องกันแก้ไขปัญหายาเสพติดและโรคเอดส์
- จัดให้มีและบำรุงรักษาสวนสาธารณะ สถานที่พักผ่อนหย่อนใจ
- พัฒนาสุขาภิบาลอาหาร อาชีพ อนามัย และสิ่งแวดล้อม
- การจัดการขยะมูลฝอย สิ่งปฏิกูล และระบบการจัดการน้ำเสีย
- ส่งเสริมการมีส่วนร่วมในการอนุรักษ์ทรัพยากรธรรมชาติและสิ่งแวดล้อมเมือง

จุดยืนทางยุทธศาสตร์

- ประชาชนมีคุณภาพชีวิตที่ดีขึ้นในทุกด้าน
- มีการพัฒนาดูแลสิ่งแวดล้อมอย่างต่อเนื่อง

ความเชื่อมโยงของยุทธศาสตร์ในภาพรวม

- ยุทธศาสตร์จังหวัด ด้าน ๑ ส่งเสริมการค้าการลงทุนและการท่องเที่ยวในอุตสาหกรรมที่ไม่ส่งผลกระทบต่อทรัพยากรธรรมชาติและสิ่งแวดล้อม
- ด้าน ๓ เสริมสร้างความมั่นคงและสังคมคุณภาพตามวิถีมัชฌิมพัฒนาไทย
- ด้าน ๔ เสริมสร้างระบบบริการสาธารณะตามหลักธรรมาภิบาลและมีคุณภาพมาตรฐาน
- ยุทธศาสตร์ อปท. ในเขตจังหวัด ด้าน ๑ การพัฒนาคุณภาพชีวิต
- ด้าน ๒ การพัฒนาการบริหารจัดการทรัพยากรธรรมชาติและสิ่งแวดล้อม

ยุทธศาสตร์ที่ ๒ ด้านคุณภาพชีวิตและสิ่งแวดล้อม

ยุทธศาสตร์ เทศบาลตำบล หน้าพระลาน	เป้าประสงค์	ตัวชี้วัด	ค่าเป้าหมาย					กลยุทธ์	ตัวชี้วัดระดับ กลยุทธ์	จุดยืนทาง ยุทธศาสตร์	ความเชื่อมโยงของ ยุทธศาสตร์ในภาพรวม
			๖๑	๖๒	๖๓	๖๔	๖๕				
๒ ด้าน คุณภาพชีวิตและ สิ่งแวดล้อม	-ประชาชนมี สุขอนามัยที่ แข็งแรงสมบูรณ์ การจัดการ สิ่งแวดล้อมอย่าง เป็นระบบและมี ประสิทธิภาพ -ส่งเสริมให้ ประชาชนมี จิตสำนึกในการ อนุรักษ์ ทรัพยากรธรรมชาติ และสิ่งแวดล้อม	๙๕% - ร้อยละ ของ ประชาชน ที่มีความ พึงพอใจต่อ การพัฒนา คุณภาพ ชีวิตและ สิ่งแวดล้อม ของ เทศบาล	๘๐ %	๘๕ %	๙๐ %	๙๕ %	๙๗ %	-สนับสนุน และส่งเสริม การสร้างสุขภาพ การป้องกันรักษาโรคและการฟื้นฟูสุขภาพ อนามัยของประชาชน -ส่งเสริม ดูแล และจัดสวัสดิการสังคมแก่ คนทุกวัยและสงเคราะห์ช่วยเหลือผู้ได้รับ ความเดือดร้อน -ส่งเสริม และสนับสนุน การออกกำลังกาย การกีฬาและนันทนาการ -พัฒนาศักยภาพและสร้างความเข้มแข็ง ขององค์กรด้านสุขภาพอนามัยของ ประชาชน -รณรงค์ป้องกันแก้ไขปัญหายาเสพติดและ โรคเอดส์ -จัดให้มีและบำรุงรักษาสวนสาธารณะ สถานที่พักผ่อนหย่อนใจ -พัฒนาสุขภาพโภชนาการ อาชีพ อนามัย และสิ่งแวดล้อม -การจัดการขยะมูลฝอย สิ่งปฏิกูล และ ระบบการจัดการน้ำเสีย -ส่งเสริมการมีส่วนร่วมในการอนุรักษ์ ทรัพยากรธรรมชาติและสิ่งแวดล้อมเมือง	-ร้อยละของสุขภาพ ในชุมชนมีมาตรฐานที่ดี ขึ้น -ร้อยละของประชาชน ได้รับสวัสดิการที่ดีขึ้น -ร้อยละของประชาชนมี สุขภาพแข็งแรงขึ้น - ชุมชนเข้มแข็ง - ร้อยละของพื้นที่สี เขียวเพิ่มมากขึ้น - ร้อยละของสุขภาพ ในชุมชนมีมาตรฐาน - สิ่งแวดล้อมมี มาตรฐาน	๑. ประชาชนมี คุณภาพชีวิตที่ขึ้นใน ทุกด้าน ๒. มีการพัฒนาดูแล สิ่งแวดล้อมอย่าง ต่อเนื่อง	ยุทธศาสตร์จังหวัด ด้าน ๑ ส่งเสริมการค้าการ ลงทุนและการท่องเที่ยว ในอุตสาหกรรมที่ไม่ ส่งผลกระทบต่อ ทรัพยากรธรรมชาติและ สิ่งแวดล้อม ด้าน ๓ เสริมสร้างความ มั่นคงและสังคมคุณภาพ ตามวิถีสันติภาพไทย ด้าน ๔ เสริมสร้างระบบ บริการสาธารณสุขตาม หลักธรรมาภิบาลและมี คุณภาพมาตรฐาน ยุทธศาสตร์ อปท. ใน เขตจังหวัด ด้าน ๑ การ พัฒนาคุณภาพชีวิต ด้าน ๒ การพัฒนาการ บริหารจัดการ ทรัพยากรธรรมชาติและ สิ่งแวดล้อม

ยุทธศาสตร์ที่ ๓ ด้านการศึกษา

เป้าประสงค์

- พัฒนาการศึกษาระดับก่อนประถมศึกษา
- ขยายการศึกษาในระดับการศึกษาขั้นพื้นฐาน
- พัฒนาบุคลากรทางการศึกษา

ตัวชี้วัด

- ร้อยละของเด็ก เยาวชน ประชาชน บุคลากรทางการศึกษา กลุ่มเป้าหมายได้รับการพัฒนาและเข้าถึงการศึกษา ไม่น้อยกว่าร้อยละ ๙๕ %

ค่าเป้าหมาย

- เด็ก เยาวชน ประชาชน บุคลากรทางการศึกษา กลุ่มเป้าหมายได้รับการพัฒนาและเข้าถึงการศึกษาตามแผนพัฒนาท้องถิ่น ๕ ปี (พ.ศ. ๒๕๖๑ – ๒๕๖๕) เพิ่มขึ้นไม่น้อยกว่าปีละ ๕ %

กลยุทธ์

- สนับสนุนการจัดการศึกษา และส่งเสริมการฝึกอบรมอาชีพแก่เด็ก เยาวชน และประชาชนทั่วไป
- ปรับปรุง พัฒนา อาคารสถานที่ เครื่องมือ เครื่องใช้และสื่อวัสดุอุปกรณ์ทางการศึกษา ให้เพียงพอมีคุณภาพและทันสมัย
- พัฒนาคุณภาพ และมาตรฐานการศึกษา
- ส่งเสริม สนับสนุน การเรียนรู้ภาษาต่างประเทศและการใช้เทคโนโลยีสารสนเทศเพื่อการศึกษา และการพัฒนาสู่ประชาคมอาเซียน
- ส่งเสริมคุณธรรมและจริยธรรม และเสริมสร้างคนดีในสังคม

จุดยืนทางยุทธศาสตร์

- พัฒนาการศึกษาอย่างต่อเนื่องทั้งในระบบ นอกระบบและ การศึกษาตามอัธยาศัย

ความเชื่อมโยงของยุทธศาสตร์ในภาพรวม

- ยุทธศาสตร์จังหวัด ด้าน ๓ เสริมสร้างความมั่นคงและสังคมคุณภาพตามวิถีสู่ประเทศไทย
- ยุทธศาสตร์ อปท. ในเขตจังหวัด ด้าน ๑ การพัฒนาคุณภาพชีวิต

ยุทธศาสตร์ที่ ๓ ด้านการศึกษา

ยุทธศาสตร์ เทศบาลตำบล หน้าพระลาน	เป้าประสงค์	ตัวชี้วัด	ค่าเป้าหมาย				กลยุทธ์	ตัวชี้วัดระดับ กลยุทธ์	จุดยืนทาง ยุทธศาสตร์	ความเชื่อมโยงของยุทธศาสตร์ใน ภาพรวม
			๖๑	๖๒	๖๓	๖๔				
๓. ด้าน การศึกษา	-พัฒนาการศึกษาใน ระดับก่อนประถมศึกษา -ขยายการศึกษาในระดับ การศึกษาขั้นพื้นฐาน -พัฒนาบุคลากรทาง การศึกษา	๙๕% - ร้อยละของเด็ก เยาวชน ประชาชน บุคลากรทางการ ศึกษา กลุ่มเป้าหมายได้รับ การพัฒนาและ เข้าถึงการศึกษา	๘๐ %	๘๕ %	๙๐ %	๙๕ %	-สนับสนุนการจัดการศึกษา และส่งเสริมการ ฝึกอบรมอาชีพแก่เด็ก เยาวชน และประชาชน ทั่วไป -ปรับปรุง พัฒนา อาคารสถานที่ เครื่องมือ เครื่องใช้และสื่อวัสดุอุปกรณ์ทางการศึกษาให้ เพียงพอมีคุณภาพและทันสมัย -พัฒนาคุณภาพ และมาตรฐานการศึกษา -ส่งเสริม สนับสนุน การเรียนรู้ภาษาต่างประเทศ และการใช้เทคโนโลยีสารสนเทศเพื่อการศึกษา และการพัฒนาสู่ประชาคมอาเซียน -ส่งเสริมคุณธรรมและจริยธรรม และเสริมสร้างคน ดีในสังคม	-เด็ก เยาวชน ประชาชน เข้าถึง การศึกษาดูเวลาเพิ่มขึ้น -มีการขยายสถานศึกษา และวัสดุ อุปกรณ์พร้อมเพิ่มมากขึ้น -ครูผู้ดูแลเด็ก และสถานศึกษามี มาตรฐาน สากล -ประชาชนมีความรู้ด้านภาษาและ สามารถเข้าสู่ประชาคมอาเซียนได้ อย่างมีคุณภาพ -ประชาชนมีคุณธรรม จริยธรรม มากขึ้น	พัฒนาการศึกษา อย่างต่อเนื่องทั้งใน ระบบ นอกกระบบ และ การศึกษาตาม อัธยาศัย	ยุทธศาสตร์จังหวัด ด้าน ๓ เสริมสร้างความมั่นคงและสังคม คุณภาพตามวิถีมิติปัญญาไทย ยุทธศาสตร์ อบท. ในเขตจังหวัด ด้าน ๑ การพัฒนาคุณภาพชีวิต

ยุทธศาสตร์ที่ ๔ ด้านความปลอดภัยในชีวิตและทรัพย์สินของประชาชน

เป้าประสงค์

- ส่งเสริมสนับสนุนการป้องกันและปราบปรามยาเสพติด
- พัฒนาระบบการป้องกันชีวิตและทรัพย์สิน ให้ประชาชนมั่นใจในชีวิตและทรัพย์สินของตนเอง

ตัวชี้วัด

- ร้อยละของประชาชนที่มีความพึงพอใจต่อการดำเนินงานด้านการป้องกันชีวิตและทรัพย์สินไม่น้อยกว่าร้อยละ ๙๕ %

ค่าเป้าหมาย

- ประชาชนที่มีความพึงพอใจต่อการดำเนินงานด้านการป้องกันชีวิตและทรัพย์สิน ตามแผนพัฒนาท้องถิ่น ๕ ปี (พ.ศ. ๒๕๖๑ - ๒๕๖๕) เพิ่มขึ้นไม่น้อยกว่าปีละ ๕ %

กลยุทธ์

- ส่งเสริมสนับสนุนการรักษาความสงบเรียบร้อย และปลอดภัยในชีวิตและทรัพย์สินของประชาชนในเขตเทศบาล
- ดำเนินการป้องกันและบรรเทาสาธารณภัยในทุกด้าน

จุดยืนทางยุทธศาสตร์

- ดูแลความปลอดภัยในชีวิตและทรัพย์สินของประชาชน รวมทั้งการป้องกันและบรรเทาสาธารณภัยอย่างสม่ำเสมอ

ความเชื่อมโยงของยุทธศาสตร์ในภาพรวม

- ยุทธศาสตร์จังหวัด ด้าน ๓ เสริมสร้างความมั่นคงและสังคมคุณภาพตามวิถีภูมิปัญญาไทย
- ยุทธศาสตร์ อปท. ในเขตจังหวัด ด้าน ๑ การพัฒนาคุณภาพชีวิต
- ด้าน ๔ การพัฒนาองค์กรและบุคลากรภาครัฐสู่การบริหารจัดการที่ดี

ยุทธศาสตร์ที่ ๔ ด้านความปลอดภัยในชีวิตและทรัพย์สินของประชาชน

ยุทธศาสตร์ เทศบาลตำบล หน้าพระลาน	เป้าประสงค์	ตัวชี้วัด	ค่าเป้าหมาย					กลยุทธ์	ตัวชี้วัดระดับ กลยุทธ์	จุดยืนทางยุทธศาสตร์	ความเชื่อมโยงของ ยุทธศาสตร์ในภาพรวม
			๖๑	๖๒	๖๓	๖๔	๖๕				
๔. ด้านความปลอดภัยในชีวิตและทรัพย์สินของประชาชน	-ส่งเสริมสนับสนุนการป้องกันและปราบปรามยาเสพติด -พัฒนาระบบการป้องกันชีวิตและทรัพย์สินให้ประชาชนมั่นใจในชีวิตและทรัพย์สินของตนเอง	๙๕% - ร้อยละของประชาชนที่มีความพึงพอใจต่อการดำเนินงานด้านการป้องกันชีวิตและทรัพย์สิน	๘๐ %	๘๕ %	๙๐ %	๙๕ %	๙๕ %	-ส่งเสริมสนับสนุนการรักษาความสงบเรียบร้อย และปลอดภัยในชีวิตและทรัพย์สินของประชาชน -ดำเนินการป้องกันและบรรเทาสาธารณภัย ในทุกด้าน	-ร้อยละของประชาชนได้รับความปลอดภัยในชีวิตและทรัพย์สินเพิ่มมากขึ้น -ร้อยละของประชาชนมีความพึงพอใจเพิ่มมากขึ้น	ดูแลความปลอดภัยในชีวิตและทรัพย์สินของประชาชนรวมทั้งการป้องกันและบรรเทาสาธารณภัยอย่างสม่ำเสมอ	ยุทธศาสตร์จังหวัด ด้าน ๓ เสริมสร้างความมั่นคงและสังคมคุณภาพตามวิถีสู่ไทย ยุทธศาสตร์ อปท. ในเขตจังหวัด ด้าน ๑ การพัฒนาคุณภาพชีวิต ด้าน ๔ การพัฒนาองค์กรและบุคลากรสู่การบริหารจัดการที่ดี

ยุทธศาสตร์ที่ ๕ ด้านเศรษฐกิจ การท่องเที่ยว ขนบธรรมเนียม ประเพณี ศิลปะ วัฒนธรรม

เป้าประสงค์

- ส่งเสริมอาชีพและเพิ่มรายได้ให้กับประชาชน
- สนับสนุนและส่งเสริมพัฒนากิจกรรมการท่องเที่ยว
- ส่งเสริมกิจกรรมทางศาสนา ขนบธรรมเนียม ประเพณี ศิลปะ วัฒนธรรม

ตัวชี้วัด

- ร้อยละของประชาชนที่มีรายได้เพิ่มมากขึ้นไม่น้อยกว่า ร้อยละ ๙๕ %
- ร้อยละของประชาชนที่เข้าร่วมกิจกรรมทางศาสนา ขนบธรรมเนียม ประเพณี ศิลปะ วัฒนธรรมไม่น้อยกว่าร้อยละ ๙๕ %

ค่าเป้าหมาย

- ประชาชนที่มีรายได้เพิ่มมากขึ้น และประชาชนที่เข้าร่วมกิจกรรมทางศาสนา ขนบธรรมเนียม ประเพณี ศิลปะ วัฒนธรรม ตามแผนพัฒนาท้องถิ่น ๕ ปี (พ.ศ. ๒๕๖๑ - ๒๕๖๕) เพิ่มขึ้นไม่น้อยกว่าปีละ ๕ %

กลยุทธ์

- รักษา ส่งเสริม ศิลปะ วัฒนธรรม ขนบธรรมเนียม ประเพณีและภูมิปัญญาท้องถิ่น
- สนับสนุนส่งเสริมอาชีพให้กับประชาชน

จุดยืนทางยุทธศาสตร์

- ส่งเสริมการประกอบอาชีพให้กับประชาชนเพื่อให้ประชาชนมีรายได้เพิ่มมากขึ้น
- ส่งเสริมการท่องเที่ยว
- สืบสานขนบธรรมเนียมประเพณี ศิลปะ วัฒนธรรม

ความเชื่อมโยงของยุทธศาสตร์ในภาพรวม

- ยุทธศาสตร์จังหวัด ด้าน ๑ ส่งเสริมการค้าการลงทุนและการท่องเที่ยวในอุตสาหกรรมที่ไม่ส่งผลกระทบต่อทรัพยากรธรรมชาติและสิ่งแวดล้อม
- ยุทธศาสตร์ อปท. ในเขตจังหวัด ด้าน ๑ การพัฒนาคุณภาพชีวิต ด้าน ๓ การส่งเสริมอนุรักษ์และฟื้นฟูขนบธรรมเนียมประเพณีและวัฒนธรรมท้องถิ่น ด้าน ๕ การส่งเสริมและพัฒนาการท่องเที่ยว

ยุทธศาสตร์ที่ ๕ ด้านเศรษฐกิจ การท่องเที่ยว ชนบรรมนิยม ประเพณี ศิลปะ วัฒนธรรม

ยุทธศาสตร์ เทศบาลตำบล หน้าพระลาน	เป้าประสงค์	ตัวชี้วัด	ค่าเป้าหมาย					กลยุทธ์	ตัวชี้วัดระดับ กลยุทธ์	จุดยืนทางยุทธศาสตร์	ความเชื่อมโยงของยุทธศาสตร์ในภาพรวม
			๖๑	๖๒	๖๓	๖๔	๖๕				
๕. ด้านเศรษฐกิจ การท่องเที่ยว ชนบรรมนิยม ประเพณี ศิลปะวัฒนธรรม	-ส่งเสริมอาชีพและเพิ่มรายได้ให้กับประชาชน -สนับสนุนและส่งเสริมพัฒนากิจกรรมการท่องเที่ยว -ส่งเสริมกิจกรรมทางศาสนา ชนบรรมนิยม ประเพณี ศิลปะ วัฒนธรรม	๙๕% - ร้อยละของประชาชนที่มีรายได้เพิ่มมากขึ้น - ร้อยละของประชาชนที่เข้าร่วมกิจกรรมทางศาสนา ชนบรรมนิยม ประเพณี ศิลปะ วัฒนธรรม	๘๐ %	๘๕ %	๙๐ %	๙๕ %	๙๕ %	-รักษา ส่งเสริม ศิลปะ วัฒนธรรม ชนบรรมนิยม ประเพณีและภูมิปัญญาท้องถิ่น - สนับสนุนส่งเสริมอาชีพให้กับประชาชน	-ร้อยละของประชาชนรู้จักชาชนบรรมนิยมประเพณีท้องถิ่นให้คงไว้เพิ่มมากขึ้น -ร้อยละของประชาชนมีแหล่งท่องเที่ยว มีอาชีพและมีรายได้เพิ่มขึ้น	๑.ส่งเสริมการประกอบอาชีพให้กับประชาชนเพื่อให้ประชาชนมีรายได้เพิ่มมากขึ้น ๒. ส่งเสริมการท่องเที่ยว ๓. สืบสานชนบรรมนิยม ประเพณี ศิลปะ วัฒนธรรม	ยุทธศาสตร์จังหวัด ด้าน ๑ ส่งเสริมการค้า การลงทุนและการท่องเที่ยวในอุตสาหกรรมที่ไม่ส่งผลกระทบต่อทรัพยากรธรรมชาติและสิ่งแวดล้อม ยุทธศาสตร์ อปท. ในเขตจังหวัด ด้าน ๑ การพัฒนาคุณภาพชีวิต ด้าน ๓ การส่งเสริมอนุรักษ์และฟื้นฟูชนบรรมนิยมประเพณีและวัฒนธรรมท้องถิ่น ด้าน ๕ การส่งเสริมและพัฒนาการท่องเที่ยว

ยุทธศาสตร์ที่ ๖ ด้านการเมืองการบริหาร

เป้าประสงค์

- ส่งเสริมการมีส่วนร่วมในการปฏิบัติงานร่วมกัน
- คณะผู้บริหารท้องถิ่น สมาชิกสภาเทศบาล พนักงานเทศบาล ลูกจ้างประจำ และพนักงานจ้างมีการพัฒนา และมีขวัญ กำลังใจในการทำงาน
- พัฒนาเทคโนโลยีสารสนเทศ เครื่องมือเครื่องใช้ในการปฏิบัติงาน

ตัวชี้วัด

- ร้อยละของประชาชนที่เข้าถึงบริการของเทศบาล ไม่น้อยกว่าร้อยละ ๑๐๐ %
- ความพร้อมของสถานที่ เครื่องมือ เครื่องใช้ในการให้บริการประชาชน ไม่น้อยกว่าร้อยละ ๑๐๐ %
- ความพร้อมของคณะผู้บริหาร สมาชิกสภาเทศบาล พนักงาน ลูกจ้างของเทศบาลในการให้บริการประชาชน ไม่น้อยกว่าร้อยละ ๑๐๐ %
- ร้อยละของบุคลากรกลุ่มเป้าหมายที่ได้รับการพัฒนาความรู้ ทักษะ สมรรถนะในการปฏิบัติงาน ไม่น้อยกว่าร้อยละ ๑๐๐ %

ค่าเป้าหมาย

- ประชาชนได้เข้าถึงบริการของเทศบาล เทศบาลมีความพร้อมของสถานที่ เครื่องมือ เครื่องใช้ในการให้บริการประชาชน คณะผู้บริหาร สมาชิกสภาเทศบาล พนักงาน ลูกจ้างของเทศบาลมีความพร้อมในการให้บริการประชาชน รวมทั้ง บุคลากรกลุ่มเป้าหมายที่ได้รับการพัฒนาความรู้ ทักษะ สมรรถนะในการปฏิบัติงาน ตามแผนพัฒนาท้องถิ่น ๕ ปี (พ.ศ. ๒๕๖๑ – ๒๕๖๕) เพิ่มขึ้นไม่น้อยกว่าปีละ ๕ %

กลยุทธ์

- การบริหารจัดการมีประสิทธิภาพ โปร่งใส ตามหลักธรรมาภิบาลและประชาชนมีส่วนร่วมในการพัฒนาท้องถิ่น
- ปรับปรุงและพัฒนาสถานที่ เครื่องมือเครื่องใช้ พัฒนาระบบเทคโนโลยีสารสนเทศในการเผยแพร่ข้อมูลข่าวสาร
- พัฒนา และปรับปรุงระบบการให้บริการประชาชน
- พัฒนาบุคลากรให้มีความรู้ ความสามารถ มีคุณธรรมจริยธรรม มีธรรมาภิบาลในการบริหารงาน ตลอดจนส่งเสริมสวัสดิการในการปฏิบัติงาน

จุดยืนทางยุทธศาสตร์

- ส่งเสริมการมีส่วนร่วมการพัฒนาเทศบาลในทุก ๆ ด้าน
- พัฒนาเครื่องมือเครื่องใช้ให้ครบถ้วน มีสถานที่บริการประชาชนให้พร้อมสำหรับการให้บริการประชาชน พัฒนาศูนย์บริการ ระบบการให้บริการประชาชน

ความเชื่อมโยงของยุทธศาสตร์ในภาพรวม

- ยุทธศาสตร์จังหวัด ด้าน ๔ เสริมสร้างระบบบริการสาธารณะตามหลักธรรมาภิบาล และมีคุณภาพมาตรฐาน
- ยุทธศาสตร์ อปท. ในเขตจังหวัด ด้าน ๔ การพัฒนาองค์กรและบุคลากรสู่การบริหารจัดการที่ดี

ยุทธศาสตร์ที่ ๖ ด้านการเมืองการบริหาร

ยุทธศาสตร์ เทศบาล ตำบลหน้า พระลาน	เป้าประสงค์	ตัวชี้วัด	ค่าเป้าหมาย					กลยุทธ์	ตัวชี้วัดระดับ กลยุทธ์	จุดยืนทางยุทธศาสตร์	ความเชื่อมโยงของ ยุทธศาสตร์ในภาพรวม
			๖๑	๖๒	๖๓	๖๔	๖๕				
๖. ด้าน การเมือง การบริหาร	--ส่งเสริมการมีส่วนร่วมในการ ปฏิบัติงานร่วมกัน -คณะผู้บริหาร ท้องถิ่น สมาชิก สภาเทศบาล พนักงานเทศบาล ลูกจ้างประจำ และ พนักงานจ้างมีการ พัฒนา และมีขวัญ กำลังใจในการ ทำงาน -พัฒนาเทคโนโลยี สารสนเทศ เครื่องมือเครื่องใช้ ในการปฏิบัติงาน	๑๐๐ % - ร้อยละของประชาชน ที่เข้าถึงบริการของ เทศบาล - ความพร้อมของ สถานที่ เครื่องมือ เครื่องใช้ในการ ให้บริการประชาชน - ความพร้อมของคณะ ผู้บริหาร สมาชิกสภา เทศบาล พนักงาน ลูกจ้างของเทศบาลใน การให้บริการประชาชน - ร้อยละของบุคลากร กลุ่มเป้าหมายที่ได้รับ การพัฒนาความรู้ ทักษะ สมรรถนะในการ ปฏิบัติงาน	๘๕%	๙๐%	๙๕%	๑๐๐ %	๑๐๐ %	-การบริหารจัดการมีประสิทธิภาพ โปร่งใส ตามหลักธรรมาภิบาลและ ประชาชนมีส่วนร่วมในการพัฒนา ท้องถิ่น -ปรับปรุงและพัฒนาสถานที่ เครื่องมือเครื่องใช้ พัฒนาระบบ เทคโนโลยีสารสนเทศในการ เผยแพร่ข้อมูลข่าวสาร -พัฒนา และปรับปรุงระบบการ ให้บริการประชาชน -พัฒนาบุคลากรให้มีความรู้ ความสามารถ มีคุณธรรมจริยธรรม มีธรรมาภิบาลในการบริหารงาน ตลอดจนส่งเสริมสวัสดิการในการ ปฏิบัติงาน	-ร้อยละของประชาชน ได้รับการบริการที่ ทันสมัย สะดวก รวดเร็วเพิ่มมากขึ้น มี ส่วนร่วมในการทำงาน กับเทศบาลมากขึ้น -ร้อยละของบุคลากรมี ความรู้มากขึ้นในการ บริหารงาน	๑.ส่งเสริมการมีส่วนร่วม การพัฒนาเทศบาลในทุก ๆ ด้าน ๒. พัฒนาเครื่องมือ เครื่องใช้ให้ครบถ้วน มี สถานที่บริการประชาชน ให้พร้อมสำหรับการ ให้บริการประชาชน พัฒนาบุคลากร ระบบการ ให้บริการประชาชน	ยุทธศาสตร์จังหวัด ด้าน ๔ เสริมสร้างระบบ บริการสาธารณะตาม หลักธรรมาภิบาลและมี คุณภาพมาตรฐาน ยุทธศาสตร์ อปท. ใน เขตจังหวัด ด้าน ๔ การพัฒนา องค์กรและบุคลากรผู้ การบริหารจัดการที่ดี

๓. การวิเคราะห์เพื่อพัฒนาเทศบาล

ผลการวิเคราะห์ข้อมูล ด้านโครงสร้างพื้นฐาน ผังเมือง การจราจร คุณภาพชีวิต การศึกษา ขนบธรรมเนียมประเพณี เศรษฐกิจ สังคม และทรัพยากรธรรมชาติและสิ่งแวดล้อม ในภาพรวมของข้อมูลที่สำคัญ เพื่อชี้ให้เห็นศักยภาพปัญหาและความต้องการของประชาชนในเขตเทศบาลตำบลหน้าพระลาน

การวิเคราะห์ปัญหาความต้องการของประชาชน โดยมีการนำข้อมูลพื้นฐานในการพัฒนาจากหน่วยงานต่าง ๆ และข้อมูลในแผนชุมชนมาพิจารณาประกอบในการจัดทำแผนพัฒนาเทศบาลตำบลหน้าพระลาน มีการสำรวจข้อมูลเกี่ยวกับปัญหาและความต้องการของประชาชนในเขตเทศบาลตำบลหน้าพระลาน เพื่อให้เทศบาลมีจุดมุ่งหมายสำคัญที่จะทำให้การพัฒนาเทศบาลตำบลหน้าพระลานเติบโตอย่างมีทิศทางที่มั่นคงเหมาะสม

ทั้งนี้ เพื่อให้เกิดการมีส่วนร่วมของทุกภาคส่วนในชุมชน ให้มากที่สุด เทศบาลจึงได้มีการจัดประชุมประชาคมชุมชน เทศบาลตำบลหน้าพระลาน ทั้งในระดับชุมชนทุกชุมชน ทั้ง ๑๗ ชุมชน และระดับชุมชนตำบลภายในเขตเทศบาลทั้งหมดในภาพรวม เพื่อทราบปัญหาและความต้องการของประชาชนในเขตเทศบาลตำบลหน้าพระลาน ดังนี้

วันที่	ชุมชน	เวลา	สถานที่
๑๓ พฤศจิกายน ๒๕๖๑	เขางอบ สายบ้านครัว ร่วมใจพัฒนา เขาขาวใต้	๑๗.๐๐ – ๒๐.๐๐ น.	ศาลาประชาคมชุมชน ศาลาประชาคมชุมชน บ้านประธานชุมชน บ้านประธานชุมชน
๑๔ พฤศจิกายน ๒๕๖๑	กลุ่มสิ่งห้พัฒนา เขาขาวเหนือ คั้งเขาเขียว ประชาร่วมใจ	๑๗.๐๐ – ๒๐.๐๐ น.	บ้านประธานชุมชน บ้านประธานชุมชน ข้างบ้าน ผญ. ม.๓ ลานกว้างบริเวณโรงบดลือก
๑๕ พฤศจิกายน ๒๕๖๑	เขานกยูง ตลาดเก่า เขาพาดแอกเหนือ เขาใหญ่	๑๗.๐๐ – ๒๐.๐๐ น.	กลุ่มบ้านมั่นคงเขานกยูง บ้านประธานชุมชน หน้าบ้านนายดำ พันธุ์ด้วง บ้านนายไสว พันธุ์มาลี
๑๖ พฤศจิกายน ๒๕๖๑	ตลาดสด	๑๐.๐๐ – ๑๓.๐๐ น.	ข้างตลาดสดเทศบาล
	อาสาพัฒนา เฉลิมพระเกียรติ เฉลิมพระเกียรติ เขาพาดแอกใต้	๑๗.๐๐ – ๒๐.๐๐ น.	อาคารป้องกันเทศบาลฯ หน้าบ้านประธาน ศาลาประชาคมชุมชน บ้านประธานชุมชน

นอกจากนี้ เทศบาล ยังได้มีการจัดประชุมประชาคมชุมชน ระดับตำบล ภายในเขตเทศบาล ตำบลหน้าพระลานทั้งหมด ในวันที่ ๑๓มิถุนายน ๒๕๖๒ ณ บริเวณด้านหลังสำนักงานเทศบาลตำบลหน้าพระลาน เพื่อให้ทราบปัญหา ความต้องการ เกิดกระบวนการมีส่วนร่วมของทุกภาคส่วนในชุมชน ให้มากที่สุด รวมทั้งข้อเสนอแนะต่าง ๆ เพื่อนำไปใช้ในการจัดทำแผนพัฒนาสี่ปีของเทศบาลต่อไป

โดยประชาชนในเขตเทศบาลตำบลหน้าพระลาน มีความต้องการให้เทศบาลดำเนินการในเรื่องต่าง ๆ ดังนี้ คือ

- ๑) ต้องการให้เทศบาลตำบลหน้าพระลาน ปรับปรุงถนนและทางเท้าให้ได้มาตรฐานสามารถใช้งานได้ดีและมีประสิทธิภาพ
- ๒) ต้องการให้เทศบาลแก้ไขปัญหาขยะมูลฝอย และสิ่งปฏิกูลต่าง ๆ เช่น จัดหาถังขยะเพื่อรองรับปริมาณขยะมูลฝอยที่เพิ่มขึ้น รณรงค์ในเรื่องการรักษาความสะอาด ดูแลรักษาท่อและรางระบายน้ำให้อยู่ในสภาพที่สามารถใช้งานได้ดี
- ๓) ปัญหาเรื่องผังเมืองและระบบจราจรให้เป็นระเบียบเรียบร้อย
- ๔) ให้ดูแลในเรื่องไฟฟ้าแสงสว่าง เพื่อเสริมสร้างความปลอดภัยในชีวิตและทรัพย์สิน
- ๕) ต้องให้เทศบาลปรับปรุงและพัฒนา บำรุงรักษาดูแลพื้นที่สีเขียวที่มีอยู่ให้คงสภาพของความเป็นธรรมชาติ
- ๖) ต้องการป้ายสัญลักษณ์จราจร และป้ายชื่อถนนต่าง ๆ ที่ชัดเจนเป็นเอกลักษณ์ของท้องถิ่น เพื่อเป็นการบอกสถานที่ต่าง ๆ ในการมาติดต่อกับประชาชนในเขตเทศบาลตำบลหน้าพระลาน
- ๗) ปัญหาในเรื่องคุณภาพชีวิต การประกอบอาชีพ ปัญหาการว่างงานต้องการให้เทศบาลส่งเสริมอาชีพและพัฒนารายได้ให้แก่ประชาชนในท้องถิ่น
- ๘) ต้องการให้เทศบาลเข้าไปช่วยเหลือด้านคุณภาพชีวิตของเด็กและเยาวชน ดูแลผู้สูงอายุ ผู้พิการ ผู้ป่วยเอดส์ ในท้องถิ่นให้มีคุณภาพชีวิตที่ดีขึ้นอย่างทั่วถึง
- ๙) ให้เทศบาลส่งเสริมขนบธรรมเนียมประเพณี วัฒนธรรมของท้องถิ่นให้มีลักษณะโดดเด่นและเป็นเอกลักษณ์มากยิ่งขึ้น
- ๑๐) ปัญหาเรื่องยาเสพติดในปัจจุบันปัญหาเสพติดนับว่าเป็นปัญหาทางสังคมที่รุนแรงที่สุดปัญหาหนึ่ง โดยเฉพาะยาเสพติดในรูปของยาบ้า ยาไอซ์ รวมทั้งการจัดการระเบียบสังคมในเทศบาล
- ๑๑) ปัญหาในด้านการศึกษาของประชาชนในชุมชนยังมีอัตราส่วนน้อยซึ่งต้องการยกระดับคุณภาพการศึกษาให้เด็กได้มีโอกาสเรียนต่อในระดับอุดมศึกษาให้มากขึ้น ขาดแหล่งเรียนรู้ในชุมชน

ฯลฯ

การวิเคราะห์ผังเมืองรวมหรือผังเมืองเฉพาะเพื่อกำหนดแนวทางการพัฒนาทางกายภาพในมิติพื้นที่

การจัดทำผังเมืองชุมชนเทศบาลหน้าพระลานกำหนดให้ชุมชนเทศบาลตำบลหน้าพระลานมีรูปแบบการใช้ที่ดินเป็นลักษณะศูนย์กลางเดียวให้บริการแก่พื้นที่โดยรอบ โดยผังเมืองชุมชนเทศบาลตำบลหน้าพระลาน จะสามารถรองรับการขยายตัวของประชากรภายในชุมชนต่อไปในอนาคต แนวความคิดในการวางผังเมืองประกอบด้วย

- ๑) กำหนดให้มีรูปแบบการใช้ที่ดินเป็นลักษณะศูนย์กลางเดียว
- ๒) กำหนดให้ย่านการค้าและบริการอยู่บริเวณย่านการธุรกิจค้าเดิมของชุมชนเทศบาล
- ๓) กำหนดให้ย่านพักอาศัยอยู่โดยรอบย่านการค้าและบริการ รวมทั้งบริเวณวัดคู้งเขาเขียว
- ๔) กำหนดให้ย่านอุตสาหกรรมอยู่บริเวณพื้นที่ที่มีประตวนับตรเหมืองแร่ และบริเวณพื้นที่ที่เป็นที่ตั้งของโรงงานอุตสาหกรรม
- ๕) กำหนดให้ศูนย์กลางบริหารราชการอยู่บริเวณตอนกลางของชุมชน
- ๖) กำหนดให้มีพื้นที่สีเขียวอันได้แก่ พื้นที่บริเวณชนบทและเกษตรกรรมโอปอล์มชุมชน
- ๗) อนุรักษ์พื้นที่สภาพแวดล้อมบริเวณรอบภูเขาที่อยู่ใกล้ชุมชน
- ๘) ส่งเสริมการพัฒนาด้านการคมนาคมและขนส่ง เพื่อให้ได้มาตรฐานและเป็นระบบเชื่อมโยงที่ดีเพื่อรองรับการขยายตัวของชุมชน

๓.๑ การวิเคราะห์กรอบการจัดทำยุทธศาสตร์ของเทศบาลตำบลหน้าพระลาน

การวิเคราะห์จุดแข็ง จุดอ่อน โอกาส และอุปสรรค เป็นเครื่องมือที่มีประสิทธิภาพในการวิเคราะห์เพื่อหาแนวทางพัฒนาเมืองให้เป็นไปอย่างเหมาะสมกับศักยภาพและโอกาสของพื้นที่ จากการศึกษาของเทศบาลตำบลหน้าพระลานสามารถรวบรวมข้อมูลได้ ดังนี้

จุดแข็ง (Strengths)

๑. ทำเลที่ตั้ง เทศบาลตำบลหน้าพระลานตั้งอยู่ในทำเลที่ตั้งที่เป็นเมืองอุตสาหกรรมขนาดเล็ก ทำให้พื้นที่นี้มีการกระจายสินค้าด้านวัสดุก่อสร้าง เช่น หินก่อสร้าง หินอ่อน หินลูกกรัง แคลเซียมและปูนขาว เพราะเป็นแหล่งอุตสาหกรรมขนาดเล็กในด้านโรงโม่ โรงงานหินอ่อน โรงงานปูนขาว โรงงานผลิตแคลเซียม นอกจากนี้เทศบาลตำบลหน้าพระลานตั้งอยู่ห่างเมืองหลวงประมาณ ๑๒๘ กิโลเมตร และจังหวัดสระบุรีเป็นศูนย์กลางแหล่งรวมอุตสาหกรรมต่าง ๆ ทำให้การติดต่อธุรกิจและราชการทำได้สะดวก ทำให้ได้รับประโยชน์ทางอ้อมจากการลงทุนโครงสร้างพื้นฐานต่าง ๆ

๒. ผู้บริหารเทศบาลมีความเข้มแข็งสามารถเชื่อมโยงกับเครือข่ายชุมชนอย่างเหนียวแน่น ทำให้ได้รับการสนับสนุนอย่างต่อเนื่องในการปฏิบัติงาน

๓. ระบบการจัดการและการตรวจสอบของเทศบาลสามารถสร้างความโปร่งใสให้กับประชาชนได้รับรู้ ก่อให้เกิดผลต่อภาพรวมภาพลักษณ์ของเทศบาล

๔. นโยบายและโครงสร้างมีความเหมาะสม มีความรับผิดชอบ อำนาจหน้าที่ชัดเจน สามารถขับเคลื่อนไปในทิศทางที่กำหนด

๕. กระบวนการในการให้บริการมีความรวดเร็ว ทันสมัยมากขึ้นที่สำคัญคือมีการให้บริการที่เป็นมิตร และพร้อมช่วยเหลือประชาชน

๖. การบริหารงานแบบมีส่วนร่วม ส่งเสริมสนับสนุนชุมชน ประกอบกับประชาชนส่วนใหญ่เป็นผู้อยู่ในพื้นที่มานานมีความผูกพันกับท้องถิ่น และมีจิตสำนึกในการร่วมเป็นเจ้าของท้องถิ่น

๗. ค่านิยมองค์กรมีความรักองค์กร ซึ่งมีผลดีหากมีการส่งเสริมให้มีการปฏิบัติงานที่มุ่งเน้นผลสัมฤทธิ์ และสอดคล้องกับความต้องการของประชาชน

๘. การเปิดโอกาสให้มีส่วนร่วม ให้ทุกภาคส่วนเข้ามามีส่วนร่วมในการกำหนดแผนยุทธศาสตร์ของเทศบาลซึ่งจะสร้างการยอมรับและมีผลต่อความร่วมมือแบบบูรณาการร่วมกัน

จุดอ่อน (Weaknesses)

๑. การตั้งถิ่นฐานที่เป็นการบุกรุกที่ดินหรือพื้นที่สาธารณะ ซึ่งส่งผลให้ลักษณะสังคมเศรษฐกิจภายในบริเวณพื้นที่เทศบาลตำบลหน้าพระลานมีความแตกต่างอย่างเห็นได้ชัด และบริเวณที่ติดกับถนนสายหลักได้รับการพัฒนาอย่างหนาแน่น ในขณะที่บางบริเวณ ยังถูกทิ้งร้างเป็นพื้นที่รกร้างว่างเปล่า เกิดการพัฒนาพื้นที่กระจุกตัวอยู่เพียงบริเวณเดียว

๒. การใช้ที่ดินไม่มีระเบียบแบบแผน ก่อให้เกิดปัญหาในเรื่องการใช้ที่ดิน ส่วนใหญ่จะพัฒนาที่ดินเฉพาะตามแนวถนน ก่อให้เกิดปัญหาตามมาคือที่ดินที่อยู่ในแนวสีถูกทิ้งร้างว่างเปล่า

๓. จำนวนประชากรแฝงอยู่ในพื้นที่เทศบาลตำบลหน้าพระลาน เนื่องจากบริเวณพื้นที่เทศบาลตำบลหน้าพระลานและบริเวณรอบ ๆ เป็นแหล่งอุตสาหกรรมที่สำคัญ จึงมีประชากรเข้ามาตั้งถิ่นฐานในบริเวณนี้ แต่มิได้ทำการย้ายภูมิลำเนาอยู่ในทะเบียนราษฎรอย่างถูกต้อง

๔. การจัดงบประมาณยังไม่สามารถใช้งบประมาณเพื่อขับเคลื่อนวิสัยทัศน์และแผนงานให้ตอบสนองต่อความต้องการของประชาชนได้อย่างพอเพียงด้วยข้อจำกัดของงบประมาณ

๕. การนำใช้เทคโนโลยีและเครื่องมือ ปัญหาด้านค้ำค่าในการใช้เทคโนโลยี ความรู้ความเข้าใจและยังไม่สามารถพัฒนาให้ทันต่อการใช้เทคโนโลยี

โอกาส (Opportunities)

๑. กระแสธรรมาภิบาล เป็นวาระแห่งชาติที่ก่อให้เกิดประสิทธิภาพคุณภาพ ความโปร่งใสที่จะทำให้ประชาชนเกิดความมั่นใจในการทำงาน

๒. รัฐบาลได้พัฒนาเทคโนโลยีสมัยใหม่ในการบริหารงานภาครัฐและการบริการประชาชน

๓. การจัดเก็บภาษีมีความชัดเจนในการจัดเก็บภาษีและการใช้ภาษีในการพัฒนาเทศบาลตำบลหน้าพระลาน

๔. วิถี วัฒนธรรม ค่านิยม ประเพณีท้องถิ่น ชุมชนยังคงมีสืบทอดทำให้เทศบาลตำบลหน้าพระลานยังมีวิถี มีวัฒนธรรมมีค่านิยมที่ดี

อุปสรรค (Threat)

๑. การเพิ่มจำนวนของประชากรแฝง เนื่องจากเทศบาลตำบลหน้าพระลานมีแนวโน้มที่จะมีความเจริญเติบโตทางเศรษฐกิจและกายภาพอย่างต่อเนื่องและอยู่ใกล้แหล่งงานสำคัญ จึงมีประชากรอพยพเข้ามาบริเวณนี้มาก หากไม่มีการควบคุมหรือวางแผนรองรับ จะทำให้เทศบาลเพิ่มภาระในการบริหารจัดการและการลงทุนทำบริการสาธารณะต่าง ๆ ให้พอเพียงกับความต้องการของประชาชน

๒. มีปัญหาสังคม อาชญากรรม ยาเสพติด สภาวะแวดล้อมเสื่อมโทรม ปัญหาการจราจรเพิ่มมากขึ้น

๓. ขาดความร่วมมือและการมีส่วนร่วมจากประชาชนบางกลุ่ม เนื่องจากพื้นที่เป็นสังคมเมืองในกลุ่มผู้ประกอบการประชาชนจะไม่ค่อยใส่ใจกับหน่วยงานท้องถิ่น

๔. วัฒนธรรมท้องถิ่นถูกลบเลือน เนื่องจากมีความเจริญด้านเศรษฐกิจอย่างรวดเร็วเป็นผลให้วัฒนธรรมท้องถิ่นและสังคมชนบทกำลังจะถูกลบเลือน รูปแบบการดำรงชีวิตแบบชุมชนเมืองมีมากขึ้น

๕. ความต้องการของประชาชนมีความหลากหลายและขัดแย้งทำให้การบริการยากที่จะตอบสนองได้ทั่วถึง

๖. ปัญหาด้านความปลอดภัยในชีวิตและทรัพย์สินยังมีมาก เนื่องจากแรงงานต่างถิ่นและแรงงานต่างด้าว

๗. เศรษฐกิจการกินดีอยู่ดีของชุมชน ยังถือได้ว่าสภาพเศรษฐกิจยังไม่เอื้อต่อการดำรงชีวิตของประชาชน

๓.๒ การประเมินสถานการณ์สภาพแวดล้อมภายนอกที่เกี่ยวข้อง

๑) **กระแสโลกาภิวัตน์ (Globalization)** ก่อให้เกิดการเปลี่ยนแปลงด้าน Digitization และ Urbanization ความก้าวหน้าทางด้านเทคโนโลยีทำให้มีความต้องการบริโภคเทคโนโลยี ส่งผลให้เทศบาลต้องปรับปรุงการทำงานให้สอดคล้องกับความต้องการ ความรวดเร็ว ความทันสมัย

๒) **กระแสการรวมกลุ่มในภูมิภาค (Regionalization)** ก่อให้เกิดการรวมกลุ่มกันในภูมิภาคต่างๆ ไม่ว่าจะเป็นเชิงภูมิรัฐศาสตร์และภูมิศาสตร์เศรษฐกิจ เช่น ประชาคมอาเซียน ในปลายปี ๒๕๕๘ ทำให้ประชาชนของประเทศต่าง ๆ ในกลุ่มประเทศอาเซียน เดินทางไปมาหาสู่กันง่ายขึ้น โดยเฉพาะการเดินทางเข้ามาทำงานในประเทศไทย อาจก่อให้เกิดมีประชากรแฝงเพิ่มมากขึ้น และมีปัญหาต่าง ๆ ตามมา เช่น โรคระบาด อาชญากรรม ชะงักผ่อนย่อน เป็นต้น ซึ่งเทศบาลจะต้องเตรียมการรับมือกับปัญหาที่อาจจะเกิดขึ้นเหล่านี้

๓) **กระแสท้องถิ่น (Localization)** ความเป็นท้องถิ่น ความรักและภูมิใจในท้องถิ่นมากขึ้นและเข้มแข็ง

๔. **กระแสด้านสังคมและวัฒนธรรม (Socio-cultural Factors)** ได้แก่ จำนวนประชากร ระบบการศึกษา ค่านิยม ขนบธรรมเนียมประเพณี แนวโน้มทางสังคม การคมนาคม การสื่อสาร อาชีพและปัญหาสังคม มีการเปลี่ยนแปลงอย่างรวดเร็ว อันเนื่องมาจากการติดต่อสื่อสารที่เป็นระบบเครือข่าย สังคมเป็นแบบสังคมออนไลน์ ความก้าวหน้าด้านเทคโนโลยี (Technological Factors) แบบก้าวกระโดด มีแหล่งเรียนรู้ทางเทคโนโลยีสารสนเทศ เกิดขึ้นมากมาย ก็เป็นปัจจัยที่เทศบาลต้องพัฒนาการปฏิบัติงาน การพัฒนาทั้งบุคลากรและเทคโนโลยี ไปพร้อมกับการพัฒนาสังคมและความคงอยู่ของวัฒนธรรมแบบไทย ๆ ให้สืบเนื่องตกทอดไปสู่ลูกหลานต่อไป

๕. **ด้านเศรษฐกิจ (Economic Factors)** ได้แก่ รายได้ของประชาชน ภาวะทางการเงิน การว่างงาน อัตราการขยายตัวทางเศรษฐกิจ อัตราดอกเบี้ย การลงทุนต่าง ๆ ของรัฐบาล ซึ่งหากสภาวะเศรษฐกิจของประเทศดี ก็จะส่งผลต่อการพัฒนาเทศบาลในภาพรวมเช่นกัน

๖. **ด้านการเมืองและกฎหมาย (Political and Legal Factors)** ได้แก่ รัฐธรรมนูญ พระราชบัญญัติ นโยบายรัฐบาล นโยบายหน่วยงานต้นสังกัด กฎหมาย ระเบียบต่าง ๆ ซึ่งมีผลต่อการปฏิบัติหน้าที่ของเทศบาลเช่นกัน เช่น กฎหมายบางเรื่องที่ออกมาอาจใช้ได้ดีในท้องถิ่นหนึ่ง แต่อีกท้องถิ่นหนึ่งอาจใช้ได้ไม่ดี เป็นต้น เพราะแต่ละท้องถิ่นมีความแตกต่างกันทั้งพื้นที่ ภูมิศาสตร์ เศรษฐกิจ สังคม วัฒนธรรม ขนบธรรมเนียม ประเพณี

ข้อเสนอแนะ สถานการณ์สภาพแวดล้อมภายนอกที่เกี่ยวข้อง ทั้ง ๖ ด้าน จะมีอิทธิพลต่อการพัฒนาแตกต่างกันไป แต่อย่างไรก็ตาม ปัจจัยสำคัญที่เทศบาลต้องให้ความสำคัญเป็นอย่างมาก คือ ด้านผลผลิตและการบริการ ถือได้ว่าเป็นผลผลิตหลักของเทศบาล เช่น ผลการปฏิบัติงานของเทศบาล ส่งผลต่อความพึงพอใจของประชาชนผู้รับบริการ เป็นต้น

๓.๓ ความเชื่อมโยงของยุทธศาสตร์การพัฒนารัฐบาลจังหวัดกับยุทธศาสตร์การพัฒนารัฐบาลตำบลท่าบ่อหน้าพระลาน

โครงสร้างความเชื่อมโยงแผนยุทธศาสตร์การพัฒนารัฐบาลห้าปี (พ.ศ.๒๕๖๑-๒๕๖๕)



โครงสร้างเชื่อมโยงแผนยุทธศาสตร์การพัฒนาเทศบาลห้าปี (พ.ศ.๒๕๖๑-๒๕๖๕) (ต่อ)

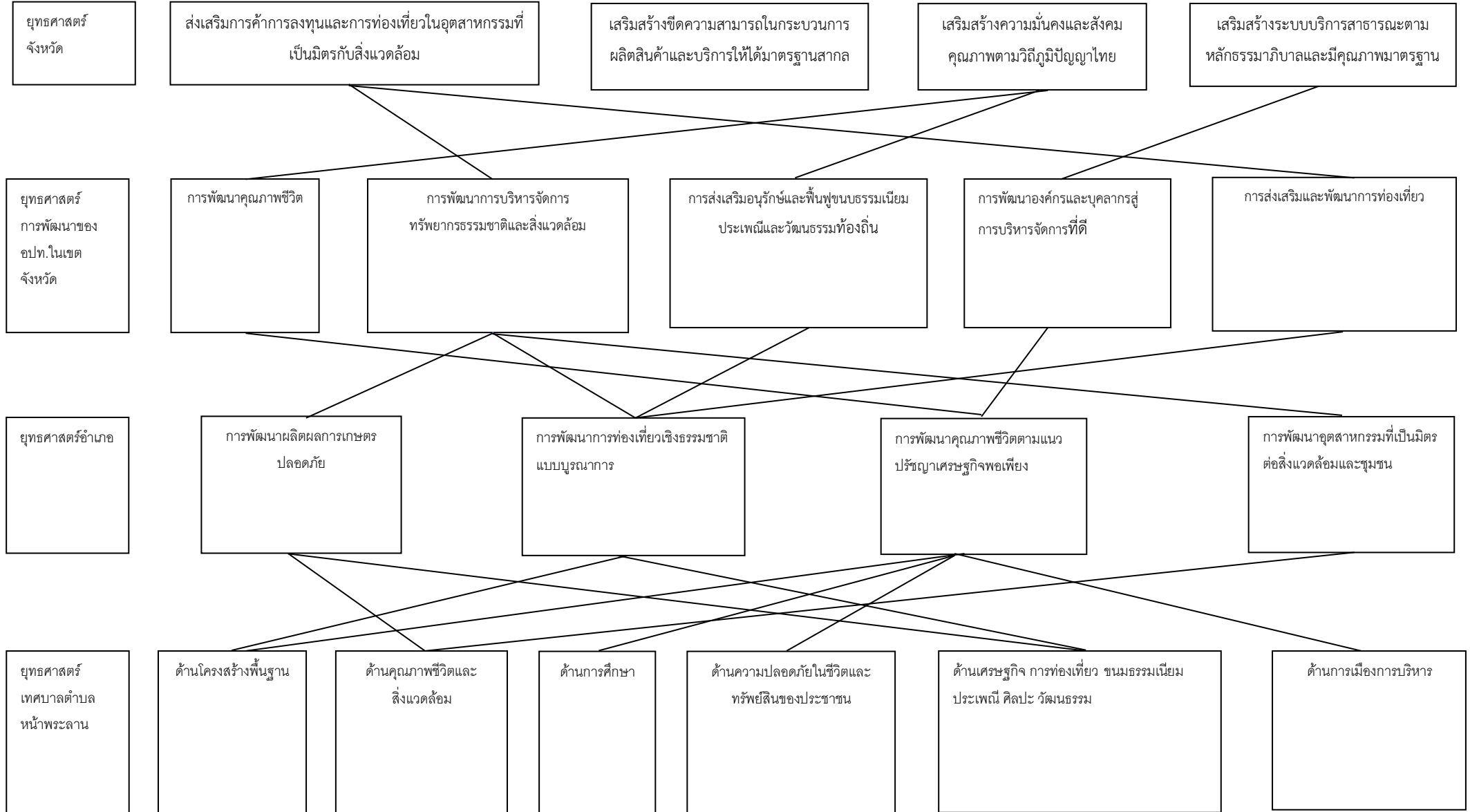

โครงสร้างเชื่อมโยงแผนยุทธศาสตร์การพัฒนาเทศบาลห้าปี (พ.ศ.๒๕๖๑-๒๕๖๕) (ต่อ)

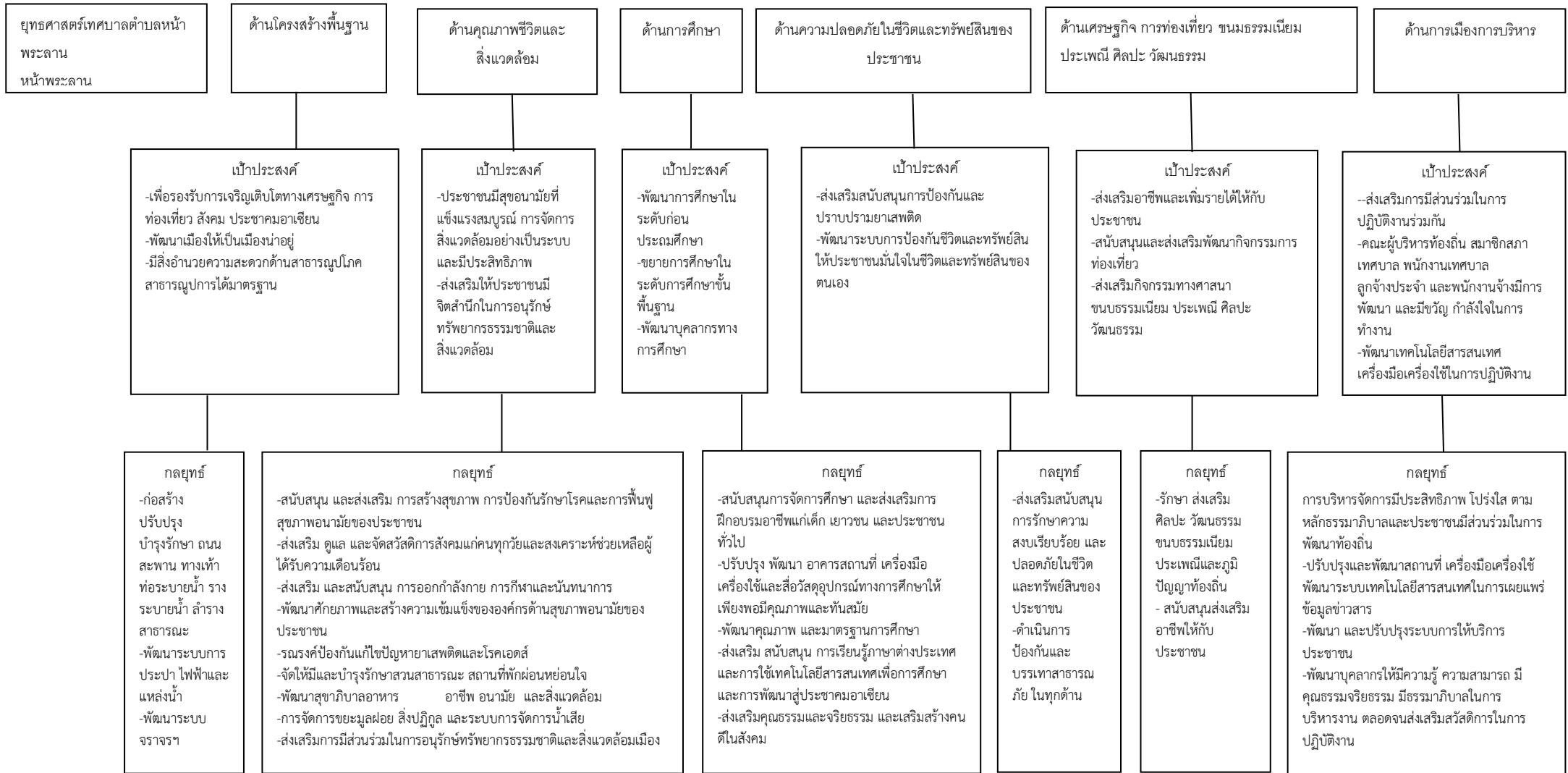

โครงสร้างเชื่อมโยงแผนยุทธศาสตร์การพัฒนาเทศบาลห้าปี (พ.ศ.๒๕๖๑-๒๕๖๕) (ต่อ)

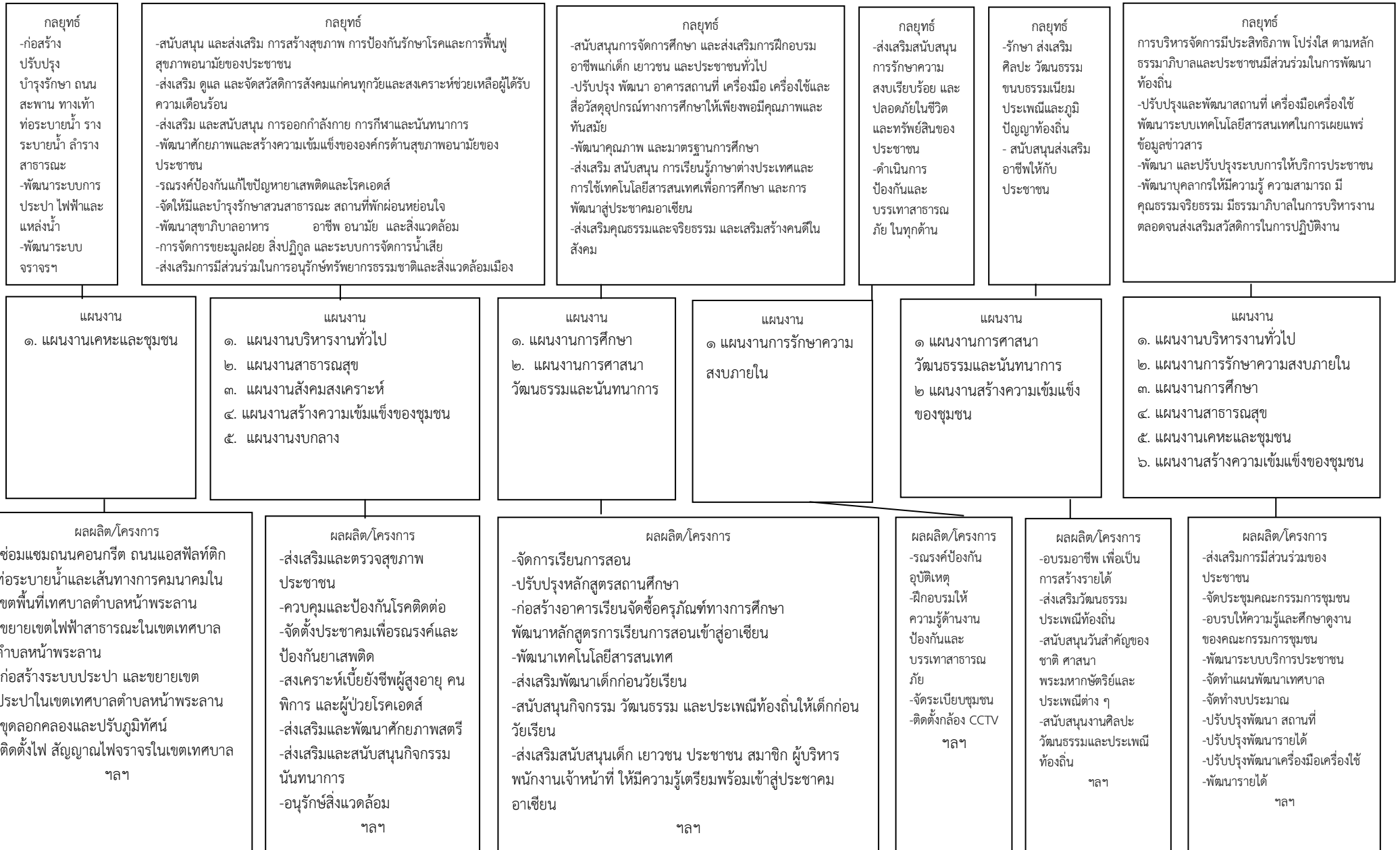

๓.๔ แผนผังยุทธศาสตร์การพัฒนาเทศบาลตำบลหน้าพระลาน (พ.ศ.๒๕๖๑ - ๒๕๖๕) (Strategy Map)



๓.๔ แผนผังยุทธศาสตร์การพัฒนาเทศบาลตำบลหน้าพระลาน (พ.ศ.๒๕๖๑ - ๒๕๖๕) (Strategy Map) (ต่อ)



๓.๕ รายละเอียดยุทธศาสตร์ของเทศบาลตำบลหน้าพระลาน (๑)

ความเชื่อมโยงกับยุทธศาสตร์จังหวัด	ยุทธศาสตร์อปท. ในเขตจังหวัด	ยุทธศาสตร์เทศบาลตำบลหน้าพระลาน	เป้าประสงค์	ตัวชี้วัดผลผลิต/โครงการ	ค่าเป้าหมาย					ความก้าวหน้าของเป้าหมาย	กลยุทธ์	ผลผลิต/โครงการ	หน่วยงานรับผิดชอบ	หน่วยสนับสนุน
					๖๑	๖๒	๖๓	๖๔	๖๕					
ด้าน ๑ ส่งเสริมการค้าการลงทุนและการท่องเที่ยวในอุตสาหกรรมที่ไม่ส่งผลกระทบต่อทรัพยากรธรรมชาติและสิ่งแวดล้อม	ด้าน ๑ การพัฒนาคุณภาพชีวิต	ด้าน ๑ โครงสร้างพื้นฐาน	-เพื่อรองรับการเจริญเติบโตทางเศรษฐกิจการท่องเที่ยว สังคม เพื่อเข้าสู่ประชาคมอาเซียน -พัฒนาเมืองให้เป็นเมืองน่าอยู่ -มีสิ่งอำนวยความสะดวกด้านสาธารณูปโภคสาธารณูปการได้มาตรฐาน	๙๕ % - ร้อยละของโครงสร้างพื้นฐานที่ได้รับการพัฒนา ก่อสร้างปรับปรุงบำรุงรักษา	๘๐ %	๘๕ %	๙๐ %	๙๕ %	๑๐๐ %	ปีละ ๕%	-ก่อสร้าง ปรับปรุงบำรุงรักษา ถนน สะพานทางเท้า และท่อระบายน้ำ -พัฒนาระบบการประปา ไฟฟ้าและแหล่งน้ำ -พัฒนาระบบจราจร การคมนาคมขนส่ง ให้มีความสะดวกปลอดภัย	-ซ่อมแซมถนนคอนกรีต ถนนแอสฟัลติก ท่อระบายน้ำและเส้นทางคมนาคมในเขตพื้นที่เทศบาลตำบลหน้าพระลาน -ขยายเขตไฟฟ้าสาธารณะในเขตเทศบาลตำบลหน้าพระลาน -ก่อสร้างระบบประปา และขยายเขตประปาในเขตเทศบาลตำบลหน้าพระลาน -ขุดลอกคลองและปรับภูมิทัศน์ -ติดตั้งไฟ สัญญาณไฟจราจรในเขตเทศบาลฯ	กองช่าง	ทต.หน้าพระลาน

๓.๕ รายละเอียดแผนยุทธศาสตร์ของเทศบาลตำบลหน้าพระลาน (๒)

ความเชื่อมโยงกับยุทธศาสตร์จังหวัด	ยุทธศาสตร์อปท. ในเขตจังหวัด	ยุทธศาสตร์เทศบาลตำบลหน้าพระลาน	เป้าประสงค์	ตัวชี้วัดผลผลิต/โครงการ	ค่าเป้าหมาย					ความก้าวหน้าของเป้าหมาย	กลยุทธ์	ผลผลิต/โครงการ	หน่วยงานรับผิดชอบหลัก	หน่วยสนับสนุน
					๖๑	๖๒	๖๓	๖๔	๖๕					
<p>ด้าน ๑ ส่งเสริมการค้าการลงทุนและการท่องเที่ยวในอุตสาหกรรมที่ไม่ส่งผลกระทบต่อทรัพยากรธรรมชาติและสิ่งแวดล้อม</p> <p>ด้าน ๓ เสริมสร้างความมั่นคงและสังคมคุณภาพตามวิถีภูมิปัญญาไทย</p> <p>ด้าน ๔ เสริมสร้างระบบบริการสาธารณะตามหลักธรรมาภิบาลและมีคุณภาพมาตรฐาน</p>	<p>ด้าน ๑ การพัฒนาคุณภาพชีวิต</p> <p>ด้าน ๒ การพัฒนาการบริหารจัดการทรัพยากรธรรมชาติและสิ่งแวดล้อม</p>	<p>ด้าน ๒ คุณภาพชีวิตและสิ่งแวดล้อม</p>	<p>-ประชาชนมีสุขอนามัยที่แข็งแรงสมบูรณ์ การจัดการสิ่งแวดล้อมอย่างเป็นระบบและมีประสิทธิภาพ</p> <p>-ส่งเสริมให้ประชาชนมีจิตสำนึกในการอนุรักษ์ทรัพยากรธรรมชาติและสิ่งแวดล้อม</p>	<p>๙๕ %</p> <p>- ร้อยละของประชาชนที่มีความพึงพอใจต่อการพัฒนาคุณภาพชีวิตและสิ่งแวดล้อมของเทศบาล</p>	๘๐%	๘๕%	๙๐%	๙๕%	๑๐๐%	๕%	<p>-สนับสนุน และส่งเสริม การสร้างสุขภาพ การป้องกันรักษาโรคและการฟื้นฟูสุขภาพอนามัยของประชาชน</p> <p>-ส่งเสริม ดูแล และจัดสวัสดิการสังคมแก่คนทุพพลและสงเคราะห์ช่วยเหลือผู้ได้รับความเดือนร้อน</p> <p>-ส่งเสริม และสนับสนุน การออกกำลังกาย การกีฬาและนันทนาการ</p> <p>-พัฒนาศักยภาพและสร้างความเข้มแข็งขององค์กรด้านสุขภาพอนามัยของประชาชน</p> <p>-รณรงค์ป้องกันแก้ไขปัญหายาเสพติดและโรคเอดส์</p> <p>-จัดให้มีและบำรุงรักษาสวนสาธารณะสถานที่พักผ่อนหย่อนใจ</p> <p>-พัฒนาสุขภาพโภชนาการ อาชีพ อนามัย และสิ่งแวดล้อม</p> <p>-การจัดการขยะมูลฝอย สิ่งปฏิกูล และระบบการจัดการน้ำเสีย</p> <p>-ส่งเสริมการมีส่วนร่วมในการอนุรักษ์ทรัพยากรธรรมชาติและสิ่งแวดล้อมเมือง</p>	<p>-ส่งเสริมและตรวจสุขภาพประชาชน</p> <p>-ควบคุมและป้องกันโรคติดต่อ</p> <p>-จัดตั้งประชาคมเพื่อรณรงค์และป้องกันยาเสพติด</p> <p>-สงเคราะห์เบี้ยยังชีพผู้สูงอายุ คนพิการ และผู้ป่วยโรคเอดส์</p> <p>-ส่งเสริมและพัฒนาศักยภาพสตรี</p> <p>-ส่งเสริมและสนับสนุนกิจกรรมนันทนาการ</p> <p>-อนุรักษ์สิ่งแวดล้อม ฯลฯ</p>	<p>-สำนักปลัดเทศบาล</p> <p>-กองสาธารณสุขฯ</p> <p>-กองการศึกษา</p>	<p>ทต.หน้าพระลาน</p>

๓.๕ รายละเอียดแผนยุทธศาสตร์ของเทศบาลตำบลหน้าพระลาน (๓)

ความเชื่อมโยงกับยุทธศาสตร์จังหวัด	ยุทธศาสตร์อปท. ในเขตจังหวัด	ยุทธศาสตร์เทศบาลตำบลหน้าพระลาน	เป้าประสงค์	ตัวชี้วัด ผลผลิต/ โครงการ	ค่าเป้าหมาย					ความก้าวหน้าของเป้าหมาย	กลยุทธ์	ผลผลิต/โครงการ	หน่วยงานรับผิดชอบ	หน่วยสนับสนุน
					๖๑	๖๒	๖๓	๖๔	๖๕					
ด้าน ๓ เสริมสร้างความมั่นคงและสังคมคุณภาพตามวิถีภูมิปัญญาไทย	ด้าน ๑ การพัฒนาคุณภาพชีวิต	ด้าน ๓ ด้านการศึกษา	-พัฒนาการศึกษาในระดับก่อนประถมศึกษา -ขยายการศึกษาในระดับการศึกษาขั้นพื้นฐาน -พัฒนาบุคลากรทางการศึกษา	๙๕ % - ร้อยละของเด็ก เยาวชน ประชาชน บุคลากรทางการศึกษา กลุ่มเป้าหมายได้รับการพัฒนาและเข้าถึงการศึกษา	๘๐ %	๘๕ %	๙๐ %	๙๕ %	๑๐๐ %	ปีละ ๕%	-สนับสนุนการจัดการศึกษา และส่งเสริมการฝึกอบรมอาชีพแก่เด็ก เยาวชน และประชาชนทั่วไป -ปรับปรุง พัฒนา อาคารสถานที่ เครื่องมือ เครื่องใช้และสื่อวัสดุ อุปกรณ์ทางการศึกษาให้เพียงพอ มีคุณภาพและทันสมัย -พัฒนาคุณภาพ และมาตรฐานการศึกษา -ส่งเสริม สนับสนุน การเรียนรู้ภาษาต่างประเทศและการใช้เทคโนโลยีสารสนเทศเพื่อการศึกษา และการพัฒนาสู่ประชาคมอาเซียน -ส่งเสริมคุณธรรมและจริยธรรม และเสริมสร้างคนดีในสังคม	จัดการเรียนการสอน -ปรับปรุงหลักสูตรสถานศึกษา -ก่อสร้างอาคารเรียนจัดซื้อครุภัณฑ์ทางการศึกษา พัฒนาหลักสูตรการเรียนการสอนเข้าสู่อาเซียน -พัฒนาเทคโนโลยีสารสนเทศ -ส่งเสริมพัฒนาเด็กก่อนวัยเรียน -สนับสนุนกิจกรรม วัฒนธรรม และประเพณีท้องถิ่นให้เด็กก่อนวัยเรียน -ส่งเสริมสนับสนุนเด็ก เยาวชน ประชาชน สมาชิก ผู้บริหาร พนักงานเจ้าหน้าที่ ให้มีความรู้ความเข้าใจประชาคมอาเซียน ฯลฯ	กองการศึกษา	ทต.หน้าพระลาน

๓.๕ รายละเอียดแผนยุทธศาสตร์ของเทศบาลตำบลหน้าพระลาน (๔)

ความเชื่อมโยงกับยุทธศาสตร์จังหวัด	ยุทธศาสตร์อปท. ในเขตจังหวัด	ยุทธศาสตร์เทศบาลตำบลหน้าพระลาน	เป้าประสงค์	ตัวชี้วัดผลผลิต/โครงการ	ค่าเป้าหมาย					ความก้าวหน้าของเป้าหมาย	กลยุทธ์	ผลผลิต/โครงการ	หน่วยงานรับผิดชอบ	หน่วยสนับสนุน
					๖๑	๖๒	๖๓	๖๔	๖๕					
ด้าน ๓ เสริมสร้าง ความมั่นคง และสังคม คุณภาพตาม วิถีภูมิปัญญา ไทย	ด้าน ๑ การพัฒนา คุณภาพชีวิต ด้าน ๔ การพัฒนา องค์กรและ บุคลากรสู่ การบริหาร จัดการที่ดี	ด้าน ๔ ด้านความปลอดภัยใน ชีวิตและ ทรัพย์สิน ของ ประชาชน	-ส่งเสริมสนับสนุนการ ป้องกันและ ปราบปรามยาเสพติด -ประชาชนมั่นใจใน ชีวิตและทรัพย์สิน -พัฒนาระบบการ ป้องกันชีวิตและ ทรัพย์สินให้ประชาชน มั่นใจในชีวิตและ ทรัพย์สินของตนเอง	๙๕ % - ร้อยละของ ประชาชนที่มี ความพึงพอใจ ต่อการ ดำเนินงาน ด้านการ ป้องกันชีวิต และทรัพย์สิน	๘๐ %	๘๕ %	๙๐ %	๙๕ %	๑๐๐ %	ปีละ ๕%	- ส่งเสริมสนับสนุนการ รักษาความสงบ เรียบร้อย และปลอดภัย ในชีวิตและทรัพย์สิน ของประชาชน -ดำเนินการป้องกันและ บรรเทาสาธารณภัย	รณรงค์ป้องกัน อุบัติเหตุ -ฝึกอบรมให้ความรู้ ด้านงานป้องกันและ บรรเทา สาธารณภัย -จัดระเบียบชุมชน -ติดตั้งกล้อง CCTV	สำนักปลัด เทศบาล	ทต.หน้า พระลาน

๓.๕ รายละเอียดแผนยุทธศาสตร์ของเทศบาลตำบลหน้าพระลาน (๕)

ความเชื่อมโยงกับยุทธศาสตร์จังหวัด	ยุทธศาสตร์อปท. ในเขตจังหวัด	ยุทธศาสตร์เทศบาลตำบลหน้าพระลาน	เป้าประสงค์	ตัวชี้วัดผลผลิต/โครงการ	ค่าเป้าหมาย					ความก้าวหน้าของเป้าหมาย	กลยุทธ์	ผลผลิต/โครงการ	หน่วยงานรับผิดชอบ	หน่วยสนับสนุน
					๖๑	๖๒	๖๓	๖๔	๖๕					
ด้าน ๑ ส่งเสริมการค้า การลงทุนและการท่องเที่ยวในอุตสาหกรรมที่ไม่ส่งผลกระทบต่อทรัพยากรธรรมชาติและสิ่งแวดล้อม	ด้าน ๑ การพัฒนาคุณภาพชีวิต ด้าน ๓ การส่งเสริมอนุรักษ์และฟื้นฟูชนบท วัฒนธรรมประเพณีและวัฒนธรรมท้องถิ่น ด้าน ๕ การส่งเสริมและพัฒนาการท่องเที่ยว	ด้าน ๕ ด้านเศรษฐกิจ การท่องเที่ยว ขนบธรรมเนียมประเพณี ศิลปะ วัฒนธรรม	-ส่งเสริมอาชีพและเพิ่มรายได้ให้กับประชาชน -สนับสนุนและส่งเสริมพัฒนา กิจกรรมการท่องเที่ยว -ส่งเสริมกิจกรรมทางศาสนา ขนบธรรมเนียม ประเพณี ศิลปะ วัฒนธรรม	๙๕% - ร้อยละของประชาชนที่มีรายได้เพิ่มมากขึ้น - ร้อยละของประชาชนที่เข้าร่วมกิจกรรมทางศาสนา ขนบธรรมเนียม ประเพณี ศิลปะ วัฒนธรรม	๘๐ %	๘๕ %	๙๐ %	๙๕ %	๑๐๐ %	ปีละ ๕%	-รักษา ส่งเสริม ศิลปะ วัฒนธรรม ขนบธรรมเนียม ประเพณีและภูมิปัญญาท้องถิ่น -สนับสนุนส่งเสริมอาชีพให้กับประชาชน	อบรมอาชีพ เพื่อเป็นการสร้างรายได้ -ส่งเสริมวัฒนธรรม ประเพณีท้องถิ่น -สนับสนุนวันสำคัญของชาติ ศาสนา พระมหากษัตริย์และ ประเพณีต่าง ๆ -สนับสนุนงานศิลปะ วัฒนธรรมและประเพณีท้องถิ่น ฯลฯ	-สำนักปลัดเทศบาล -กองการศึกษา	ทต.หน้าพระลาน

๓.๕ รายละเอียดแผนยุทธศาสตร์ของเทศบาลตำบลหน้าพระลาน (๖)

ความเชื่อมโยงกับยุทธศาสตร์จังหวัด	ยุทธศาสตร์อปท. ในเขตจังหวัด	ยุทธศาสตร์อปท.	เป้าประสงค์	ตัวชี้วัดผลผลิต/โครงการ	ค่าเป้าหมาย					ความก้าวหน้าของเป้าหมาย	กลยุทธ์	ผลผลิต/โครงการ	หน่วยงานรับผิดชอบหลัก	หน่วยสนับสนุน
					๖๑	๖๒	๖๓	๖๔	๖๕					
ด้าน ๔ เสริมสร้างระบบบริการสาธารณะตามหลักธรรมาภิบาลและมีคุณภาพมาตรฐาน	ด้าน ๔ การพัฒนาองค์กรและบุคลากรสู่การบริหารจัดการที่ดี	ด้าน ๖ ด้านการเมืองการบริหาร	-ส่งเสริมการมีส่วนร่วมในการปฏิบัติงานร่วมกัน -คณะผู้บริหารท้องถิ่น สมาชิกสภาเทศบาล พนักงานเทศบาล ลูกจ้างประจำ และพนักงานจ้างมีการพัฒนา และมีขวัญกำลังใจในการทำงาน -พัฒนาเทคโนโลยีสารสนเทศ เครื่องมือเครื่องใช้ในการปฏิบัติงาน	๑๐๐ % - ร้อยละของประชาชนที่เข้าถึงบริการของเทศบาล - ความพร้อมของสถานที่ เครื่องมือเครื่องใช้ในการให้บริการประชาชน - ความพร้อมของคณะผู้บริหาร สมาชิกสภาเทศบาล พนักงานลูกจ้างของเทศบาลในการให้บริการประชาชน - ร้อยละของบุคลากรกลุ่มเป้าหมายที่ได้รับการพัฒนาความรู้ทักษะ สมรรถนะในการปฏิบัติงาน	๘๐ %	๘๕ %	๙๐ %	๙๕ %	๑๐๐ %	ปิด ๕%	การบริหารจัดการมีประสิทธิภาพ โปร่งใส ตามหลักธรรมาภิบาลและประชาชนมีส่วนร่วมในการพัฒนาท้องถิ่น -ปรับปรุงและพัฒนาสถานที่ เครื่องมือเครื่องใช้ พัฒนาระบบเทคโนโลยีสารสนเทศในการเผยแพร่ข้อมูลข่าวสาร -พัฒนา และปรับปรุงระบบการให้บริการประชาชน -พัฒนาบุคลากรให้มีความรู้ความสามารถ มีคุณธรรม จริยธรรม มีธรรมาภิบาลในการบริหารงาน ตลอดจนส่งเสริมสวัสดิการในการปฏิบัติงาน	-ส่งเสริมการมีส่วนร่วมของประชาชน -จัดประชุมคณะกรรมการชุมชน -อบรมให้ความรู้และศึกษาดูงานของคณะกรรมการชุมชน -พัฒนาระบบบริการประชาชน -จัดทำแผนพัฒนาเทศบาล -จัดทำงบประมาณ -ปรับปรุงพัฒนาสถานที่ -ปรับปรุงพัฒนารายได้ -ปรับปรุงพัฒนาเครื่องมือเครื่องใช้ -พัฒนารายได้ ฯลฯ	-สำนักปลัดเทศบาล -กองคลัง -กองสาธารณสุข -กองช่าง -กองการศึกษา	ทต.หน้าพระลาน

ส่วนที่ ๓

การนำแผนพัฒนาเทศบาลห้าปีไปสู่การปฏิบัติ

.....

๑. ยุทธศาสตร์การพัฒนาและแผนงาน

ที่	ยุทธศาสตร์	ด้าน	แผนงาน	หน่วยงาน รับผิดชอบหลัก	หน่วยงาน สนับสนุน
๑	ด้าน โครงสร้างพื้นฐาน	บริการชุมชนและสังคม	เคหะและชุมชน	กองช่าง	สำนักปลัดเทศบาล
๒	ด้านคุณภาพชีวิตและสิ่งแวดล้อม	บริหารทั่วไป	บริหารงานทั่วไป	สำนักปลัดเทศบาล	กองคลัง
		บริการชุมชนและสังคม	สาธารณสุข	กองสาธารณสุขฯ	กองช่าง
			สังคมสงเคราะห์	สำนักปลัดเทศบาล	กองสาธารณสุขฯ
			สร้างความเข้มแข็ง ของชุมชน	สำนักปลัดเทศบาล กองสาธารณสุขฯ	กองสาธารณสุขฯ กองการศึกษา
การดำเนินงานอื่น	งบกลาง	สำนักปลัดเทศบาล	กองสาธารณสุขฯ		
๓	ด้านการศึกษา	บริการชุมชนและสังคม	การศึกษา	กองการศึกษา	กองสาธารณสุขฯ
			การศาสนาวัฒนธรรม และ นันทนาการ	กองการศึกษา	กองสาธารณสุขฯ
๔	ด้านความปลอดภัยในชีวิตและ ทรัพย์สินและประชาชน	บริหารทั่วไป	การรักษาความสงบ ภายใน	สำนักปลัดเทศบาล	กองช่าง
๕	ด้านเศรษฐกิจ การท่องเที่ยว ขนบธรรมเนียม ประเพณี ศิลปะ วัฒนธรรม	บริการชุมชนและสังคม	การศึกษา	กองการศึกษา	กองคลัง
			การศาสนาวัฒนธรรม และนันทนาการ	สำนักปลัดเทศบาลกอง การศึกษา	กองการศึกษา สำนัก ปลัดเทศบาล
			สร้างความเข้มแข็ง ของชุมชน	สำนักปลัดเทศบาล	กองสาธารณสุขฯกอง
๖	ด้านการเมืองการบริหาร	บริหารทั่วไป	บริหารงานทั่วไป	สำนักปลัดเทศบาล กองคลัง	กองคลัง กองช่าง
			การรักษาความสงบ ภายใน	สำนักปลัดเทศบาล	กองคลัง กองช่าง
		บริการชุมชนและสังคม	การศึกษา	กองการศึกษา	กองช่าง
			สาธารณสุข	กองสาธารณสุขฯ	กองช่าง
			เคหะและชุมชน	กองช่าง	สำนักปลัดเทศบาล
			สร้างความเข้มแข็ง ของชุมชน	สำนักปลัดเทศบาล	กองคลัง
รวม	๖ ยุทธศาสตร์	๓ ด้าน	๙ แผนงาน	๕ หน่วยงาน	๕ หน่วยงาน

ส่วนที่ ๔

การติดตามและประเมินผล

.....

การติดตามและประเมินผลแผนพัฒนาองค์กรปกครองส่วนท้องถิ่น มีฐานคิดว่า ระบบติดตามและประเมินผลไม่อาจแยกตัวเองออกจากระบบการบริหารแผนทั้งหมด ระบบ อื่น ๆ ที่เกิดขึ้นก่อนหน้าที่แผนพัฒนาจะดำเนินการจึงเป็นเหมือนบริบทที่ย่อมจะส่งผลต่อการบริหารแผน และจะส่งผลต่อการติดตามและประเมินผลด้วยเช่นกัน

การติดตามและประเมินผลแผนพัฒนา เป็นเครื่องมือที่จำเป็นในการปรับปรุงประสิทธิภาพของโครงการที่ดำเนินการอยู่โดยที่การติดตาม หมายถึง กิจกรรมภายในโครงการซึ่งถูกออกแบบมาเพื่อให้ข้อมูลย้อนกลับ เกี่ยวกับการดำเนินโครงการปัญหาที่กำลังเผชิญอยู่ และประสิทธิภาพของวิธีการดำเนินงานให้ลุล่วง ค่าใช้จ่ายโครงการสูงเกินกว่าที่กำหนดไว้ กลุ่มเป้าหมายหลักของโครงการไม่ได้รับประโยชน์ หรือได้รับน้อยกว่าที่ควรจะเป็น เกิดปัญหาในการควบคุมคุณภาพของการดำเนินงาน เสียเวลาในการตรวจสอบความขัดแย้งในการปฏิบัติงานภายในหน่วยงาน หรือระหว่างหน่วยงานกลุ่มเป้าหมายที่ได้รับประโยชน์จากโครงการ

การติดตาม (Monitoring) คือ การตรวจติดตามงานหรือการปฏิบัติงาน เพื่อลดปัญหาที่เกิดขึ้นในระหว่างการทำงาน การติดตามงานเป็นเครื่องมือที่ใช้สำหรับ การควบคุมการดำเนินงาน เพื่อประโยชน์ในการปรับปรุงหรือเปลี่ยนแปลงการปฏิบัติงานให้เป็นไปด้วยดีในทันทีที่ เกิดปัญหาอุปสรรค ซึ่งการติดตามแผนพัฒนาขององค์กรปกครองส่วนท้องถิ่น จะเป็นการตรวจสอบข้อมูลย้อนกลับเกี่ยวกับการดำเนินงาน ปัญหาที่กำลังเผชิญอยู่และประสิทธิภาพของวิธีการดำเนินงาน หากไม่มีการติดตามแล้ว ย่อมส่งผลให้เกิดความล่าช้าในการดำเนินงานให้ลุล่วง ค่าใช้จ่ายสูงเกินกว่าที่กำหนดไว้ กลุ่มเป้าหมายหลักไม่ได้รับประโยชน์หรือได้รับน้อยกว่าที่ควรจะเป็น เป็นต้น

การประเมินผล (Evaluation) คือการตรวจสอบผลการดำเนินงานในระหว่างที่กำลังดำเนินการ (On-going Evaluation) หรือ ภายหลังจากที่การดำเนินการสำเร็จเสร็จสิ้นไปแล้ว (Ex-post Evaluation) ซึ่งการประเมินผล เป็นสิ่งจำเป็นเช่นเดียวกับการติดตาม การประเมินผลแผนงาน จะเป็นการบ่งชี้ว่า แผนงานที่กำหนดไว้ได้มีการปฏิบัติหรือไม่ อย่างไร อันเป็นตัวชี้วัดว่าแผนงานที่ได้ดำเนินการไปแล้วนั้น ให้ผลเป็นอย่างไร นำไปสู่ความสำเร็จตามแผนงานที่กำหนดไว้หรือไม่ ซึ่งผลที่ได้จากการติดตาม และประเมินผลถือว่าเป็นข้อมูลย้อนกลับที่สามารถนำไปใช้ในการปรับปรุงและตัดสินใจในการจัดทำแผนพัฒนาท้องถิ่นต่อไป

ขั้นตอนการติดตามและประเมินผลแผนพัฒนาท้องถิ่นของคณะกรรมการติดตามและประเมินผลแผนพัฒนาท้องถิ่น

ขั้นตอนที่ ๑ คณะกรรมการติดตามและประเมินผลแผนพัฒนาท้องถิ่นร่วมประชุมเพื่อกำหนดกรอบแนวทาง และวิธีการติดตามและประเมินผลแผนพัฒนาท้องถิ่น ๕ ปี โดยการกำหนดกรอบ แนวทาง วิธีการ และห้วงเวลา

ขั้นตอนที่ ๒ ดำเนินการติดตามและประเมินพัฒนาท้องถิ่น ๕ ปี ตามกรอบแนวทาง วิธีการ และห้วงเวลาที่กำหนด

ขั้นตอนที่ ๓ รายงานผลและเสนอความเห็นซึ่งได้จากการติดตามและประเมินผลแผนพัฒนา ๕ ปี ต่อผู้บริหารท้องถิ่น อาจให้ความเห็นหรือข้อเสนอแนะในรายงานการติดตามและประเมินผล

ผู้บริหารท้องถิ่นเสนอต่อสภาท้องถิ่น คณะกรรมการพัฒนาท้องถิ่นและคณะกรรมการประสานแผนพัฒนาท้องถิ่นระดับจังหวัด พร้อมประกาศผลการติดตามและประเมินผลให้ประชาชนในท้องถิ่นทราบโดยทั่วกันอย่างน้อยปีละสองครั้ง

ประกาศผลการติดตามและประเมินผลแผนพัฒนาให้ประชาชนในท้องถิ่นทราบโดยทั่วกันอย่างน้อยปีละหนึ่งครั้งภายในเดือนตุลาคมของทุกปี ทั้งนี้ให้ปิดประกาศโดยเปิดเผยไม่น้อยกว่าสามสิบวัน

๑. การติดตามและประเมินผลยุทธศาสตร์

กรอบและแนวทางในการติดตามและประเมินผลยุทธศาสตร์ เป็นการติดตามและประเมินผลความสอดคล้อง ว่าได้ดำเนินการตามแผนพัฒนาท้องถิ่น ห้าปี (พ.ศ.๒๕๖๑ – ๒๕๖๕) เป็นไปตามเป้าหมายของวิสัยทัศน์ ยุทธศาสตร์ เป้าประสงค์ ที่ได้กำหนดไว้หรือไม่ และโครงการพัฒนานั้น ประสบผลสำเร็จตามกรอบการประเมินของแต่ละยุทธศาสตร์ในระดับใด โดยคณะกรรมการติดตามและประเมินผลแผนพัฒนาเทศบาลตำบลหน้าพระลาน กำหนดกรอบ แนวทาง และวิธีการในการติดตามและประเมินผลยุทธศาสตร์การพัฒนาของเทศบาลตำบลหน้าพระลาน ตามระเบียบกระทรวงมหาดไทย ว่าด้วยการจัดทำแผนพัฒนาขององค์กรปกครองส่วนท้องถิ่น พ.ศ. ๒๕๔๘ แก้ไขเพิ่มเติม (ฉบับที่ ๓) พ.ศ.๒๕๖๑ ข้อ ๒๙

๒. การติดตามและประเมินผลโครงการ

๒.๑ การติดตามโครงการ (Project Performance Monitoring) เป็นกระบวนการวัดปัจจัยนำเข้า (Inputs) กิจกรรม (Activities) และผลผลิต (Outputs) ของโครงการซึ่งกระทำเป็นประจำตามช่วงเวลาต่าง ๆ ระหว่างนำโครงการไปปฏิบัติ เพื่อระบุปัญหาและอุปสรรคของการดำเนินโครงการว่าเป็นไป

ตามแผนหรือไม่ เพื่อหามาตรการแก้ไขได้ทันการณ์ การติดตามโครงการมีวัตถุประสงค์เพื่อระบุปัญหาและอุปสรรคระหว่างดำเนินโครงการว่าเป็นไปตามแผนหรือไม่ เพราะเหตุใดและหาทางแก้ไขได้ทันเหตุการณ์ การจะติดตามอะไรและเมื่อใดนั้นควรกำหนดขอบเขตการติดตามความก้าวหน้าโครงการในด้านต่าง ๆ เช่น การติดตามการเตรียมการและการวางแผนโครงการ ติดตามด้านการดำเนินโครงการ ด้านการเบิกจ่ายเงิน หรือ จำนวนโครงการที่ดำเนินการ

๒.๒ การประเมินผลโครงการ (Project Performance Evaluation) การประเมินผลโครงการ มีวัตถุประสงค์เพื่อทราบประสิทธิผลและประสิทธิภาพของโครงการ ตลอดจนผลกระทบของโครงการที่มีต่อผู้รับบริการและผู้มีส่วนได้ส่วนเสีย คุณภาพของโครงการและประสิทธิภาพของการบริหารหน่วยงาน การจะประเมินผลโครงการอะไรเมื่อใดนั้น สามารถทำได้ในขอบเขตที่คณะกรรมการติดตามและประเมินผลแผนพัฒนาเทศบาลตำบลหน้าพระลานกำหนด

การติดตามและประเมินผลโครงการ คณะกรรมการติดตามและประเมินผลแผนพัฒนาเทศบาลตำบลหน้าพระลาน จะเป็นผู้ติดตามและประเมินผลโครงการในแผนพัฒนาเทศบาลตำบลหน้าพระลานสี่ปี (พ.ศ.๒๕๖๑ – ๒๕๖๔) ตามกรอบแนวทาง วิธีการ และห้วงเวลาที่กำหนด และรายงานผลและเสนอความเห็นซึ่งได้จากการติดตามและประเมินผลโครงการ ตามแผนพัฒนาเทศบาลตำบลหน้าพระลานสี่ปี (พ.ศ.๒๕๖๑ – ๒๕๖๔) ต่อนายกเทศมนตรี โดยอาจให้ความเห็นหรือข้อเสนอนั้นในรายงานการติดตามและประเมินผลให้กับนายกเทศมนตรี ด้วยก็ได้ เพื่อนำไปปรับปรุงการดำเนินการต่อไป

๓. สรุปผลการพัฒนาท้องถิ่นในภาพรวม

๓.๑ การวัดผลในเชิงปริมาณและเชิงคุณภาพ

การวัดผลเชิงปริมาณ (quantitative measurement) เป็นการวัดผลที่จะออกมาเป็นตัวเลข เป็นการระบุจำนวนงานที่กระทำ เช่น จำนวนอาคารที่ก่อสร้างแล้วเสร็จ จำนวน ๒๐ หลัง จำนวนโครงการที่ดำเนินการแล้วเสร็จ ๕๐ โครงการ เป็นต้น

การวัดผลเชิงคุณภาพ (qualitative measurement) หรือความพึงพอใจเป็นการวัดโดยอาศัยความรู้สึกของคนที่ประเมินสิ่งใดสิ่งหนึ่ง เช่น ความพึงพอใจต่อการให้บริการ หรือการระบุจำนวนงานที่ทำแล้วเสร็จเทียบกับมาตรฐานของงาน เช่น ร้อยละผู้ผ่านการฝึกอบรมตามเกณฑ์การทดสอบ เป็นต้น

สำหรับการจัดทำแผนพัฒนาท้องถิ่นห้าปี (พ.ศ. ๒๕๖๑ – ๒๕๖๕) ของเทศบาลตำบลหน้าพระลาน เพื่อใช้เป็นกรอบในการพัฒนาเทศบาลตำบลหน้าพระลาน ในระยะเวลา ๕ ปี เพื่อให้บรรลุเป้าหมายตามวิสัยทัศน์ ยุทธศาสตร์ ที่กำหนดไว้ ซึ่งตามระเบียบกระทรวงมหาดไทย ว่าด้วยการจัดทำแผนพัฒนาขององค์กรปกครองส่วนท้องถิ่น พ.ศ. ๒๕๔๘ แก้ไขเพิ่มเติม (ฉบับที่ ๓) พ.ศ.๒๕๖๑ ข้อ ๒๙ และตามหนังสือกระทรวงมหาดไทย ด่วนที่สุด ที่ มท ๐๐๒๓.๘/ว ๕๔๖ ลงวันที่ ๒๗ พฤษภาคม ๒๕๖๑

กำหนดให้คณะกรรมการติดตามและประเมินผลแผนพัฒนาท้องถิ่น เป็นผู้ติดตามและประเมินผลแผนพัฒนาท้องถิ่น โดยร่วมประชุมเพื่อกำหนดกรอบแนวทาง และวิธีการติดตามและประเมินผลแผนพัฒนาท้องถิ่น ๕ ปี โดยการกำหนดกรอบ แนวทาง วิธีการ และช่วงเวลาการติดตามและประเมินพัฒนาท้องถิ่น ๕ ปี ตามกรอบ

แนวทาง วิธีการ และช่วงเวลาที่กำหนด รายงานผลและเสนอความเห็นซึ่งได้จากการติดตามและประเมินผลแผนพัฒนา ๕ ปี ต่อผู้บริหารท้องถิ่น อาจให้ความเห็นหรือข้อเสนอแนะในรายงานการติดตามและประเมินผล

ผู้บริหารท้องถิ่นเสนอต่อสภาท้องถิ่น คณะกรรมการพัฒนาท้องถิ่นและคณะกรรมการประสานแผนพัฒนาท้องถิ่นระดับจังหวัด พร้อมประกาศผลการติดตามและประเมินผลให้ประชาชนในท้องถิ่นทราบโดยทั่วกันอย่างน้อยปีละหนึ่งครั้ง

ประกาศผลการติดตามและประเมินผลแผนพัฒนาให้ประชาชนในท้องถิ่นทราบโดยทั่วกันอย่างน้อยปีละหนึ่งครั้งภายในเดือนตุลาคมของทุกปี ทั้งนี้ให้ปิดประกาศโดยเปิดเผยไม่น้อยกว่าสามสัปดาห์

แนวทางการติดตามและประเมินผล

แนวทางการพิจารณาติดตามและประเมินผลแผนพัฒนาเทศบาลตำบลหน้าพระลานห้าปี (พ.ศ.๒๕๖๑ – ๒๕๖๕) โดยใช้แบบในการติดตามและประเมินผล ๒ แบบ มีดังนี้

๑. แบบการติดตามและประเมินผลยุทธศาสตร์
๒. แบบการติดตามและประเมินผลโครงการ

๔. ข้อเสนอแนะในการจัดทำแผนพัฒนาท้องถิ่นในอนาคต

๔.๒ ผลกระทบนำไปสู่ออนาคต

การพัฒนาขององค์กรปกครองส่วนท้องถิ่นจะเกิดความล่าช้า เนื่องจากการจัดทำแผนพัฒนาขององค์กรปกครองส่วนท้องถิ่นห้าปี รวมทั้งการแก้ไข เปลี่ยนแปลง เพิ่มเติมโครงการต่าง ๆ ในแผนพัฒนาขององค์กรปกครองส่วนท้องถิ่นสี่ปี มีกระบวนการหลายขั้นตอน ทำให้การแก้ไขปัญหาขององค์กรปกครองส่วนท้องถิ่น อาจไม่ทันกับเหตุการณ์ที่มีการเปลี่ยนแปลงอย่างรวดเร็ว เป็นพลวัต ตลอดเวลา ของประชาชนแต่ละท้องถิ่นเอง หรือตามนโยบายของราชการส่วนกลาง ส่วนภูมิภาค นโยบายของรัฐบาล ที่ไม่สามารถคาดการณ์ได้ล่วงหน้า

เมื่อเป็นเช่นนี้ หากเกิดปัญหาโดยเร่งด่วน หรือ ประชาชนในท้องถิ่นมีความต้องการ ให้กระทำการอย่างใดอย่างหนึ่งโดยเร่งด่วน ท้องถิ่นเองก็ไม่สามารถดำเนินการได้ทันที เพราะต้องผ่านกระบวนการจัดทำแผน มีโครงการบรรจุอยู่ในแผนก่อน ถึงจะนำไปสู่วิธีการงบประมาณ เมื่อกระบวนการจัดทำแผนที่มีหลายขั้นตอนก็จะเกิดความล่าช้าในการแก้ไขปัญหา เมื่อเกิดความล่าช้าประชาชนก็จะมีการ

ร้องเรียนออกสื่อแขนงต่าง ๆ ซึ่งปรากฏอยู่เนื่อง ๆ เพราะประชาชนไม่เข้าใจ ทำให้เกิดภาพลักษณ์ที่ไม่ดีต่อท้องถิ่น

นอกจากนั้น ก็จะทำให้ประชาชนเกิดความเบื่อหน่าย ในการเข้ามามีส่วนร่วมในการจัดทำแผนพัฒนาท้องถิ่น ซึ่งจะทำให้เกิดผลกระทบในการจัดทำแผนพัฒนาท้องถิ่นในอนาคตต่อไป

๔.๒ ข้อสังเกต ข้อเสนอแนะ ผลจากการพัฒนา

ข้อสังเกต

จากผลการพัฒนาของเทศบาลตำบลหน้าพระลานที่ผ่านมา เทศบาลได้มีการพัฒนาตามแผนพัฒนาเทศบาล ซึ่งสามารถแก้ไขปัญหาคาความเดือนร้อน และความต้องการของประชาชน ในเขตเทศบาลได้เป็นอย่างดี แต่ถึงอย่างไรก็ตาม ปัญหาและความต้องการของประชาชน ก็มีมากขึ้น ตามบริบทของการพัฒนาเทศบาล การพัฒนาประเทศ การเปลี่ยนแปลงของโลกที่มีการเปลี่ยนแปลงอย่างรวดเร็ว ซึ่งมีทั้งผลดี เช่น การติดต่อสื่อสารที่รวดเร็ว ไร้พรมแดน มีความสะดวกในการติดต่อสื่อสาร การเดินทาง ไม่ว่าจะประชาชนชาวไทย หรือ ประชาชนต่างชาติ เป็นต้น ส่วนผลเสียก็จะเป็นในเรื่องของโรคติดต่อ ปัญหาอาชญากรรม ยาเสพติด การกระทำผิดกฎหมายต่าง ๆ

เทศบาลซึ่งเป็นองค์กรปกครองส่วนท้องถิ่น ที่ใกล้ชิดประชาชน ก็ได้นำปัญหาต่าง ๆ ที่เกิดจากการพัฒนาอย่างรวดเร็ว มาแก้ไขเพื่อประโยชน์สุขของประชาชนโดยรวมสืบไป

ข้อเสนอแนะ

การจัดทำแผนพัฒนาขององค์กรปกครองส่วนท้องถิ่น จึงต้องมีลักษณะที่รวดเร็วคล่องตัว กระบวนการ การแก้ไข เปลี่ยนแปลง เพิ่มเติมโครงการต่าง ๆ ในแผนพัฒนาขององค์กรปกครองส่วนท้องถิ่นสี่ปี ในปัจจุบัน ควรให้มีกระบวนการขั้นตอน ให้ลดน้อยลง เพื่อประโยชน์และความรวดเร็วในการแก้ไขปัญหาให้กับประชาชนได้ทันท่วงที กรณีที่มีปัญหาเกิดขึ้น หรือกรณีการดำเนินการตามนโยบายของราชการส่วนกลาง ส่วนภูมิภาค นโยบายของรัฐบาล ที่ไม่สามารถคาดการณ์ได้ล่วงหน้า มิฉะนั้น ก็จะทำให้เกิดความเสียหายต่อการพัฒนาขององค์กรปกครองส่วนท้องถิ่น ซึ่งในปัจจุบันต้องการความรวดเร็ว ความยืดหยุ่น ซึ่งการดำเนินการที่ล่าช้า อาจส่งผลให้เกิดการร้องเรียนของประชาชนได้

บัญชีสรุปโครงการ

แผนพัฒนาเทศบาลห้าปี (พ.ศ. ๒๕๖๑ - ๒๕๖๕)
เทศบาลตำบลหน้าพระลาน อำเภอเฉลิมพระเกียรติ จังหวัดสระบุรี

แบบ ผ. ๐๑

ยุทธศาสตร์	ปี ๒๕๖๑		ปี ๒๕๖๒		ปี ๒๕๖๓		ปี ๒๕๖๔		ปี ๒๕๖๕		รวม ๕ ปี	
	จำนวนโครงการ	งบประมาณ (บาท)	จำนวนโครงการ	งบประมาณ (บาท)	จำนวนโครงการ	งบประมาณ (บาท)	จำนวนโครงการ	งบประมาณ (บาท)	จำนวนโครงการ	งบประมาณ (บาท)	จำนวนโครงการ	งบประมาณ (บาท)
แบบ ผ.๐๑												
๑) ยุทธศาสตร์ด้านโครงสร้างพื้นฐาน												
๑.๑ แผนงานเคหะและชุมชน	๓๒	๓๗,๓๒๕,๐๐๐	๓๒	๔๗,๖๒๕,๐๐๐	๒๗	๓๕,๔๒๕,๐๐๐	๒๔	๓๕,๘๒๕,๐๐๐	๒๔	๓๕,๘๒๕,๐๐๐	๑๓๙	๑๙๒,๐๒๕,๐๐๐
รวม	๓๒	๓๗,๓๒๕,๐๐๐	๓๒	๔๗,๖๒๕,๐๐๐	๒๗	๓๕,๕๒๕,๐๐๐	๒๔	๓๕,๘๒๕,๐๐๐	๒๔	๓๕,๘๒๕,๐๐๐	๑๓๙	๑๙๒,๐๒๕,๐๐๐
๒) ยุทธศาสตร์ด้านคุณภาพชีวิตและสิ่งแวดล้อม												
๒.๑ แผนงานบริหารงานทั่วไป	๒	๖๕๐,๐๐๐	๒	๖๕๐,๐๐๐	๒	๖๕๐,๐๐๐	๒	๖๕๐,๐๐๐	๒	๖๕๐,๐๐๐	๑๐	๓,๒๕๐,๐๐๐
๒.๒ แผนงานสาธารณสุข	๑๓	๔,๙๔๒,๖๐๐	๑๔	๕,๗๔๒,๖๐๐	๙	๒,๕๔๒,๖๐๐	๘	๑,๗๔๒,๖๐๐	๘	๑,๗๔๒,๖๐๐	๕๒	๑๖,๗๑๓,๐๐๐
๒.๓ แผนงานสังคมสงเคราะห์	๑	๑๐๐,๐๐๐	๑	๑๐๐,๐๐๐	๑	๑๐๐,๐๐๐	๑	๑๐๐,๐๐๐	๑	๑๐๐,๐๐๐	๕	๕๐๐,๐๐๐
๒.๔ แผนงานสร้างความเข้มแข็งของชุมชน	๓๐	๓,๘๔๔,๐๐๐	๓๑	๔,๑๔๔,๐๐๐	๓๓	๔,๒๙๔,๐๐๐	๓๓	๔,๒๙๔,๐๐๐	๓๓	๔,๒๙๔,๐๐๐	๑๖๐	๒๐,๘๗๐,๐๐๐
๒.๕ แผนงานงบกลาง	๕	๑๓,๕๐๐,๐๐๐	๕	๑๓,๕๐๐,๐๐๐	๕	๑๓,๕๐๐,๐๐๐	๕	๑๓,๕๐๐,๐๐๐	๕	๑๓,๕๐๐,๐๐๐	๒๕	๖๗,๕๐๐,๐๐๐
รวม	๕๑	๒๓,๐๓๖,๖๐๐	๕๓	๒๔,๑๓๖,๖๐๐	๕๐	๒๑,๐๘๖,๖๐๐	๔๙	๒๐,๒๘๖,๖๐๐	๔๙	๒๐,๒๘๖,๖๐๐	๒๕๒	๑๐๘,๘๓๓,๐๐๐
๓) ยุทธศาสตร์ด้านการศึกษา												
๓.๑ แผนงานการศึกษา	๔๓	๗,๗๒๙,๓๐๐	๔๗	๘,๐๑๗,๓๐๐	๔๘	๘,๘๑๗,๓๐๐	๔๘	๘,๘๑๗,๓๐๐	๔๘	๘,๘๑๗,๓๐๐	๒๓๔	๔๒,๑๙๘,๕๐๐
๓.๒ แผนงานการศึกษาวัฒนธรรมและนันทนาการ	๓	๓๐๐,๐๐๐	๓	๓๐๐,๐๐๐	๓	๓๐๐,๐๐๐	๓	๓๐๐,๐๐๐	๓	๓๐๐,๐๐๐	๑๕	๑,๕๐๐,๐๐๐
รวม	๔๓	๘,๐๒๙,๓๐๐	๕๐	๘,๓๑๗,๓๐๐	๕๑	๙,๑๑๗,๓๐๐	๕๑	๙,๑๑๗,๓๐๐	๕๑	๙,๑๑๗,๓๐๐	๒๔๙	๔๓,๖๙๘,๕๐๐

บัญชีสรุปโครงการ
แผนพัฒนาเทศบาลห้าปี (พ.ศ. ๒๕๖๑ - ๒๕๖๕)
เทศบาลตำบลหน้าพระลาน อำเภอเฉลิมพระเกียรติ จังหวัดสระบุรี

แบบ ผ. ๐๑

ยุทธศาสตร์	ปี ๒๕๖๑		ปี ๒๕๖๒		ปี ๒๕๖๓		ปี ๒๕๖๔		ปี ๒๕๖๕		รวม ๕ ปี	
	จำนวนโครงการ	งบประมาณ (บาท)	จำนวนโครงการ	จำนวนโครงการ	งบประมาณ (บาท)	งบประมาณ (บาท)	จำนวนโครงการ	งบประมาณ (บาท)	จำนวนโครงการ	งบประมาณ (บาท)	จำนวนโครงการ	งบประมาณ (บาท)
๔) ยุทธศาสตร์ด้านความปลอดภัยในชีวิตและทรัพย์สินและประชาชน ๔.๑ แผนงานการรักษาความสงบภายใน	๘	๖๔๐,๐๐๐	๘	๖๔๐,๐๐๐	๘	๖๔๐,๐๐๐	๙	๖๗๐,๐๐๐	๙	๖๗๐,๐๐๐	๔๒	๓,๒๖๐,๐๐๐
รวม	๘	๖๔๐,๐๐๐	๘	๖๔๐,๐๐๐	๘	๖๔๐,๐๐๐	๙	๖๗๐,๐๐๐	๙	๖๗๐,๐๐๐	๔๒	๓,๒๖๐,๐๐๐
๕) ยุทธศาสตร์ด้านเศรษฐกิจ การท่องเที่ยว ชนบธรรมเนียม ประเพณี ศิลปะ วัฒนธรรม ๕.๑ แผนงานการศึกษา ๕.๒ แผนงานสร้างความเข้มแข็งของชุมชน	๖	๗๕๐,๐๐๐	๖	๗๕๐,๐๐๐	๖	๗๕๐,๐๐๐	๖	๗๕๐,๐๐๐	๖	๗๕๐,๐๐๐	๓๐	๓,๗๕๐,๐๐๐
	๑	๑๒๐,๐๐๐	๒	๓๒๐,๐๐๐	๒	๓๒๐,๐๐๐	๒	๓๒๐,๐๐๐	๒	๓๒๐,๐๐๐	๙	๑,๔๐๐,๐๐๐
รวม	๗	๘๗๐,๐๐๐	๘	๑,๐๗๐,๐๐๐	๘	๑,๐๗๐,๐๐๐	๘	๑,๐๗๐,๐๐๐	๘	๑,๐๗๐,๐๐๐	๓๙	๕,๑๕๐,๐๐๐
๖) ยุทธศาสตร์ด้านการเมืองการบริหาร ๖.๑ แผนงานบริหารงานทั่วไป ๖.๒ แผนงานการรักษาความสงบภายใน ๖.๓ แผนงานการศึกษา ๖.๔ แผนงานสาธารณสุข ๖.๕ แผนงานเคหะและชุมชน ๖.๖ แผนงานสร้างความเข้มแข็งของชุมชน	๓๓	๗,๓๑๐,๐๐๐	๓๘	๑๑,๐๓๐,๐๐๐	๓๙	๑๒,๘๔๗,๐๐๐	๓๙	๑๒,๗๔๗,๐๐๐	๓๙	๑๒,๗๔๗,๐๐๐	๑๘๘	๕๖,๖๘๑,๐๐๐
	๘	๑,๗๐๐,๐๐๐	๘	๑,๔๕๐,๐๐๐	๘	๑,๔๕๐,๐๐๐	๘	๑,๔๕๐,๐๐๐	๘	๑,๔๕๐,๐๐๐	๔๐	๗,๕๐๐,๐๐๐
	๖	๗,๐๐๐,๐๐๐	๖	๗,๐๐๐,๐๐๐	๔	๘๐๐,๐๐๐	๔	๘๐๐,๐๐๐	๔	๘๐๐,๐๐๐	๒๔	๑๖,๔๐๐,๐๐๐
	๕	๑,๕๖๐,๐๐๐	๕	๑,๕๑๐,๐๐๐	๔	๑,๔๑๐,๐๐๐	๔	๑,๔๑๐,๐๐๐	๔	๑,๔๑๐,๐๐๐	๒๒	๗,๓๐๐,๐๐๐
	๕	๗๐๐,๐๐๐	๕	๗๐๐,๐๐๐	๕	๗๐๐,๐๐๐	๕	๗๐๐,๐๐๐	๕	๗๐๐,๐๐๐	๒๕	๓,๕๐๐,๐๐๐
	๔	๘๗๔,๐๐๐	๔	๘๗๔,๐๐๐	๔	๘๗๔,๐๐๐	๔	๘๗๔,๐๐๐	๔	๘๗๔,๐๐๐	๒๐	๔,๓๗๐,๐๐๐
รวม	๖๑	๑๙,๑๔๔,๐๐๐	๖๖	๒๒,๕๖๔,๐๐๐	๖๔	๑๘,๐๘๑,๐๐๐	๖๔	๑๗,๙๘๑,๐๐๐	๖๔	๑๗,๙๘๑,๐๐๐	๓๑๙	๙๕,๗๘๑,๐๐๐
รวม แบบ ผ.๐๑	๑๖๗	๗๐,๙๕๐,๙๐๐	๑๗๘	๘๕,๙๕๘,๙๐๐	๑๖๗	๖๖,๘๗๕,๙๐๐	๑๖๔	๖๖,๔๐๕,๙๐๐	๑๖๔	๖๖,๔๐๕,๙๐๐	๘๔๐	๓๕๖,๕๙๗,๕๐๐

บัญชีสรุปโครงการ
แผนพัฒนาเทศบาลห้าปี (พ.ศ. ๒๕๖๑ - ๒๕๖๕)
เทศบาลตำบลหน้าพระลาน อำเภอเฉลิมพระเกียรติ จังหวัดสระบุรี

แบบ ผ. ๐๒
และ ผ.๐๒/๑

ยุทธศาสตร์	ปี ๒๕๖๑		ปี ๒๕๖๒		ปี ๒๕๖๓		ปี ๒๕๖๔		ปี ๒๕๖๕		รวม ๕ ปี	
	จำนวนโครงการ	งบประมาณ (บาท)	จำนวนโครงการ	งบประมาณ(บาท)	จำนวนโครงการ	งบประมาณ (บาท)	จำนวนโครงการ	งบประมาณ (บาท)	จำนวนโครงการ	งบประมาณ (บาท)	จำนวนโครงการ	งบประมาณ(บาท)
แบบ ผ.๐๒												
๑) ยุทธศาสตร์ด้านโครงสร้างพื้นฐาน												
๑.๑ แผนงานเคหะและชุมชน	๑๓	๓,๐๕๐,๐๐๐	๑๓	๓,๐๕๐,๐๐๐	๑๓	๓,๐๕๐,๐๐๐	๑๓	๓,๐๕๐,๐๐๐	๑๓	๓,๐๕๐,๐๐๐	๖๕	๑๕,๒๕๐,๐๐๐
๒) ยุทธศาสตร์ด้านคุณภาพชีวิตและสิ่งแวดล้อม												
๒.๑ แผนงานสาธารณสุข	๖	๑,๗๙๕,๐๐๐	๖	๑,๗๙๕,๐๐๐	๖	๑,๗๙๕,๐๐๐	๖	๑,๗๙๕,๐๐๐	๖	๑,๗๙๕,๐๐๐	๓๐	๘,๙๗๕,๐๐๐
๓) ยุทธศาสตร์ด้านการศึกษา												
๓.๑ แผนงานการศึกษา	๒	๔,๔๔๐,๐๐๐	๒	๔,๔๔๐,๐๐๐	๒	๔,๔๔๐,๐๐๐	๒	๔,๔๔๐,๐๐๐	๒	๔,๔๔๐,๐๐๐	๑๐	๒๒,๒๐๐,๐๐๐
๔) ยุทธศาสตร์ด้านความปลอดภัยในชีวิตและทรัพย์สินและประชาชน												
๔.๑ แผนงานการรักษาความสงบภายใน	-	-	๑	๑๕,๐๐๐	๑	๑๕,๐๐๐	๑	๑๕,๐๐๐	๑	๑๕,๐๐๐	๔	๖๐,๐๐๐
๕) ยุทธศาสตร์ด้านเศรษฐกิจ การท่องเที่ยว ขนบธรรมเนียมประเพณี ศิลปะ วัฒนธรรม												
๕.๑ แผนงานการศึกษา	๓	๑๑๐,๐๐๐	๓	๑๑๐,๐๐๐	๓	๑๑๐,๐๐๐	๓	๑๑๐,๐๐๐	๓	๑๑๐,๐๐๐	๑๕	๕๕๐,๐๐๐
๖) ยุทธศาสตร์ด้านการเมืองการบริหาร												
๖.๑ แผนงานบริหารงานทั่วไป	๒	๖๐,๐๐๐	๔	๑๘๕,๐๐๐	๔	๑๘๕,๐๐๐	๔	๑๘๕,๐๐๐	๔	๑๘๕,๐๐๐	๑๘	๘๐๐,๐๐๐
รวม	๒๖	๙,๔๕๕,๐๐๐	๒๙	๙,๕๙๕,๐๐๐	๒๙	๙,๕๙๕,๐๐๐	๒๙	๙,๕๙๕,๐๐๐	๒๙	๙,๕๙๕,๐๐๐	๑๔๒	๔๗,๘๓๕,๐๐๐
แบบ ผ.๐๒/๑												
๑) ยุทธศาสตร์ด้านโครงสร้างพื้นฐาน												
๑.๑ แผนงานเคหะและชุมชน	๓	๑๙,๓๒๗,๐๐๐	๒	๑๕,๘๒๗,๐๐๐	-	-	-	-	-	-	๕	๓๕,๑๕๔,๐๐๐
รวม ผ.๐๒/๑	๓	๑๙,๓๒๗,๐๐๐	๒	๑๕,๘๒๗,๐๐๐	-	-	-	-	-	-	๕	๓๕,๑๕๔,๐๐๐
รวม ผ.๐๒ และ ผ.๐๒/๑	๒๙	๒๘,๗๘๒,๐๐๐	๓๑	๒๕,๔๒๒,๐๐๐	๒๙	๙,๕๙๕,๐๐๐	๒๙	๙,๕๙๕,๐๐๐	๒๙	๙,๕๙๕,๐๐๐	๑๔๗	๘๒,๙๘๙,๐๐๐

บัญชีสรุปโครงการ
แผนพัฒนาเทศบาลห้าปี (พ.ศ. ๒๕๖๑ - ๒๕๖๕)
เทศบาลตำบลหน้าพระลาน อำเภอลำลูกกา จังหวัดสระบุรี

แบบ ผ. ๐๓

ยุทธศาสตร์	ปี ๒๕๖๑		ปี ๒๕๖๒		ปี ๒๕๖๓		ปี ๒๕๖๔		ปี ๒๕๖๕		รวม ๕ ปี	
	จำนวนโครงการ	งบประมาณ (บาท)	จำนวนโครงการ	งบประมาณ(บาท)	จำนวนโครงการ	งบประมาณ (บาท)	จำนวนโครงการ	งบประมาณ (บาท)	จำนวนโครงการ	งบประมาณ (บาท)	จำนวนโครงการ	งบประมาณ(บาท)
แบบ ผ.๐๓												
๖.๑ แผนงานบริหารงานทั่วไป	๔๒	๒,๙๕๒,๗๐๐	๔๐	๒,๖๐๑,๓๐๐	๔๐	๑,๙๒๘,๗๐๐	๔๒	๑,๒๒๘,๗๐๐	๔๒	๑,๒๒๘,๗๐๐	๒๐๖	๙,๙๔๐,๑๐๐
๖.๒ แผนงานสังคมสงเคราะห์	๑	๓,๐๐๐	๑	๓,๐๐๐	๑	๓,๐๐๐	๑	๓,๐๐๐	๑	๓,๐๐๐	๕	๑๕,๐๐๐
๖.๓ แผนงานการรักษาความสงบภายใน	๒๐	๑๗,๑๕๓,๐๐๐	๒๕	๒๙,๔๗๑,๐๐๐	๒๔	๒๗,๓๑๗,๐๐๐	๒๔	๒๙,๖๔๗,๐๐๐	๒๓	๒๔,๘๑๗,๐๐๐	๑๑๖	๑๒๘,๔๐๕,๐๐๐
๖.๔ แผนงานการศึกษา	๙	๑,๐๑๙,๐๐๐	๙	๙๔๑,๐๐๐	๙	๙๓๗,๐๐๐	๙	๙๓๗,๐๐๐	๙	๙๓๗,๐๐๐	๔๕	๔,๗๗๑,๐๐๐
๖.๕ แผนงานสาธารณสุข	๑๙	๖๑,๑๓๖,๓๐๐	๒๐	๖๑,๕๐๘,๓๐๐	๑๗	๕๙,๘๐๖,๓๐๐	๑๗	๕๙,๘๐๖,๓๐๐	๑๗	๕๙,๘๐๖,๓๐๐	๙๐	๓๐๒,๐๖๓,๕๐๐
๖.๖ แผนงานเคหะและชุมชน	๑๘	๓,๕๑๑,๑๐๐	๑๗	๓,๕๐๑,๑๐๐	๑๖	๓,๔๘๐,๑๐๐	๑๗	๓,๕๐๕,๑๐๐	๑๗	๓,๕๐๕,๑๐๐	๘๕	๑๗,๕๐๒,๕๐๐
รวม แบบ ผ.๐๓	๑๐๙	๘๕,๗๗๕,๑๐๐	๑๑๒	๙๘,๐๒๕,๗๐๐	๑๐๗	๙๓,๔๗๒,๑๐๐	๑๑๐	๙๕,๑๒๗,๑๐๐	๑๐๙	๙๐,๒๙๗,๑๐๐	๕๕๗	๔๖๒,๖๙๗,๑๐๐

รายละเอียดโครงการพัฒนา
แผนพัฒนาท้องถิ่นห้าปี (พ.ศ. ๒๕๖๑ - ๒๕๖๕)
สำหรับ องค์กรปกครองส่วนท้องถิ่นดำเนินการ
เทศบาลตำบลหน้าพระลานอำเภอเฉลิมพระเกียรติ จังหวัดสระบุรี

แบบ ผ.๐๑

ก. ยุทธศาสตร์จังหวัดที่ ๑ ส่งเสริมการค้าการลงทุนและการท่องเที่ยวในอุตสาหกรรมที่ไม่ส่งผลกระทบต่อทรัพยากรธรรมชาติและสิ่งแวดล้อม
 ข. ยุทธศาสตร์การพัฒนาขององค์กรปกครองส่วนท้องถิ่นในเขตจังหวัดที่ ๑ การพัฒนาคุณภาพชีวิต

๑. ยุทธศาสตร์ ด้านโครงสร้างพื้นฐาน

๑.๑ แผนงานเคหะและชุมชน

ที่	โครงการ	วัตถุประสงค์	เป้าหมาย (ผลผลิตของโครงการ)	งบประมาณและที่ผ่านมา					ตัวชี้วัด (KPI)	ผลที่คาดว่าจะได้รับ	หน่วยงาน รับผิดชอบหลัก
				๒๕๖๑ (บาท)	๒๕๖๒ (บาท)	๒๕๖๓ (บาท)	๒๕๖๔ (บาท)	๒๕๖๕ (บาท)			
๑	โครงการก่อสร้างที่ทำการชุมชนและปรับปรุงภูมิทัศน์บริเวณชุมชนเขานกยูง	-เพื่อให้ชุมชนมีสถานที่ประชุมปรึกษาหารือกิจการงานต่าง ๆ และภูมิทัศน์มีความสวยงาม	-ก่อสร้างที่ทำการชุมชนและปรับปรุงภูมิทัศน์บริเวณชุมชนเขานกยูง	๒,๐๐๐,๐๐๐	๒,๐๐๐,๐๐๐	๒,๐๐๐,๐๐๐	-	-	๑๕๐ ครั้วเรือนที่ใช้สถานที่ดังกล่าว	-ชุมชนมีสถานที่ประชุม ปรึกษาหารือกิจการงานต่าง ๆ และภูมิทัศน์มีความสวยงาม	กองช่าง
๒	โครงการขยายถนนและปรับปรุงถนนเทศบาล ๒ (ข้างโรงเลื่อย)	-เพื่อประชาชนสัญจรไปมาอย่างสะดวกสบายและมีความปลอดภัยมากยิ่งขึ้น	-ขยายถนนและปรับปรุงถนนเทศบาล ๒ (ข้างโรงเลื่อย	-	๖,๐๐๐,๐๐๐	-	-	-	๑๕๐ ครั้วเรือนและผู้สัญจรอื่น ๆ	-ประชาชนสัญจรไปมาอย่างสะดวกสบายและมีความปลอดภัยมากยิ่งขึ้น	กองช่าง
๓	โครงการก่อสร้างรั้วติดตั้งไฟฟ้าแสงสว่างและไฟประดับบริเวณสวนสาธารณะริมถนนเทศบาล ๑๔ (คุ้มเขาเขียว)	-เพื่อความสวยงามและประชาชนที่มาใช้สถานที่มีความสะดวกและปลอดภัย	-ก่อสร้างรั้วติดตั้งไฟฟ้าแสงสว่างและไฟประดับบริเวณสวนสาธารณะริมถนนเทศบาล ๑๔ (คุ้มเขาเขียว)	๑,๙๐๐,๐๐๐	-	-	-	-	๑๕๐ ครั้วเรือนและผู้สัญจรอื่น ๆ ที่มาใช้สถานที่	-สวนสาธารณะมีความสวยงามประชาชนมีความสะดวกและมีความปลอดภัย	กองช่าง

รายละเอียดโครงการพัฒนา
แผนพัฒนาท้องถิ่นห้าปี (พ.ศ. ๒๕๖๑ - ๒๕๖๕)
สำหรับ องค์กรปกครองส่วนท้องถิ่นดำเนินการ
เทศบาลตำบลหน้าพระลานอำเภอเฉลิมพระเกียรติ จังหวัดสระบุรี

แบบ ผ.๐๑

ก. ยุทธศาสตร์จังหวัดที่ ๑ ส่งเสริมการค้าการลงทุนและการท่องเที่ยวในอุตสาหกรรมที่ไม่ส่งผลกระทบต่อทรัพยากรธรรมชาติและสิ่งแวดล้อม
ข. ยุทธศาสตร์การพัฒนาขององค์กรปกครองส่วนท้องถิ่นในเขตจังหวัดที่ ๑ การพัฒนาคุณภาพชีวิต

๑. ยุทธศาสตร์ ด้านโครงสร้างพื้นฐาน

๑.๑ แผนงานเคหะและชุมชน

ที่	โครงการ	วัตถุประสงค์	เป้าหมาย (ผลผลิตของโครงการ)	งบประมาณและที่ผ่านมา					ตัวชี้วัด (KPI)	ผลที่คาดว่าจะได้รับ	หน่วยงาน รับผิดชอบหลัก
				๒๕๖๑ (บาท)	๒๕๖๒ (บาท)	๒๕๖๓ (บาท)	๒๕๖๔ (บาท)	๒๕๖๕ (บาท)			
๔	โครงการปรับปรุงวางระบายน้ำ บริเวณถนนเทศบาล ๕ (กลุ่มสิ่งพัฒนา)	-เพื่อแก้ไขปัญหาท่วมขังและการระบายน้ำเป็นไปอย่างมีประสิทธิภาพ	-ปรับปรุงวางระบายน้ำบริเวณถนนเทศบาล ๕ (กลุ่มสิ่งพัฒนา)	๓๐๐,๐๐๐	๓๐๐,๐๐๐	๓๐๐,๐๐๐	-	-	๑๐๐ คริวเรือนและผู้สัญจรอื่น ๆ	-ไม่มีน้ำท่วมขังการระบายน้ำเป็นไปอย่างมีประสิทธิภาพ	กองช่าง
๕	โครงการติดตั้งวางระบบรดน้ำต้นไม้ บริเวณเกาะกลางถนนพหลโยธิน	-เพื่อรดน้ำต้นไม้ บริเวณเกาะกลางถนนพหลโยธิน	-ติดตั้งระบบรดน้ำต้นไม้บริเวณเกาะกลางถนนพหลโยธิน	๘๐๐,๐๐๐	๘๐๐,๐๐๐	๘๐๐,๐๐๐	๘๐๐,๐๐๐	๘๐๐,๐๐๐	๑๕๐ คริวเรือนและผู้สัญจรอื่น ๆ	-ภูมิทัศน์เกาะกลางถนนมีความสวยงามอยู่เสมอ	กองช่าง
๖	ปรับปรุงภูมิทัศน์เกาะกลางถนนพหลโยธิน	-เพื่อเพิ่มพื้นที่สีเขียวและสร้างสิ่งแวดล้อมที่ดี อันเป็นส่วนหนึ่งในการลดภาวะโลกร้อนและปริมาณฝุ่นละออง	-ปรับปรุงเกาะกลางถนนพหลโยธิน	๕๐๐,๐๐๐	๕๐๐,๐๐๐	๕๐๐,๐๐๐	๕๐๐,๐๐๐	๕๐๐,๐๐๐	ปริมาณพื้นที่สีเขียวและความพึงพอใจของผู้ใช้เส้นทาง	-เพิ่มพื้นที่สีเขียวและสร้างสิ่งแวดล้อมที่ดีอันเป็นส่วนหนึ่งในการลดภาวะโลกร้อนและปริมาณฝุ่นละออง	กองช่าง
๗	โครงการก่อสร้างระบบระบายน้ำภายในชุมชนเขาขาวเหนือ	-เพื่อป้องกันและแก้ไขปัญหาท่วมขัง	-ก่อสร้างระบบน้ำภายในชุมชนเขาขาวเหนือ	๒,๐๐๐,๐๐๐	๒,๐๐๐,๐๐๐	-	-	-	๑๐๐ คริวเรือนที่ได้รับความเดือนร้อน	-ไม่มีน้ำท่วมขัง	กองช่าง

รายละเอียดโครงการพัฒนา
แผนพัฒนาท้องถิ่นห้าปี (พ.ศ. ๒๕๖๑ - ๒๕๖๕)

สำหรับ องค์กรปกครองส่วนท้องถิ่นดำเนินการ

เทศบาลตำบลหน้าพระลานอำเภอเฉลิมพระเกียรติ จังหวัดสระบุรี

แบบ ผ.๐๑

ก. ยุทธศาสตร์จังหวัดที่ ๑ ส่งเสริมการค้าการลงทุนและการท่องเที่ยวในอุตสาหกรรมที่ไม่ส่งผลกระทบต่อทรัพยากรธรรมชาติและสิ่งแวดล้อม
ข. ยุทธศาสตร์การพัฒนาขององค์กรปกครองส่วนท้องถิ่นในเขตจังหวัดที่ ๑ การพัฒนาคุณภาพชีวิต

๑. ยุทธศาสตร์ ด้านโครงสร้างพื้นฐาน

๑.๑ แผนงานเคหะและชุมชน

ที่	โครงการ	วัตถุประสงค์	เป้าหมาย (ผลผลิตของโครงการ)	งบประมาณและที่ผ่านมา					ตัวชี้วัด (KPI)	ผลที่คาดว่าจะได้รับ	หน่วยงาน รับผิดชอบ หลัก
				๒๕๖๑ (บาท)	๒๕๖๒ (บาท)	๒๕๖๓ (บาท)	๒๕๖๔ (บาท)	๒๕๖๕ (บาท)			
๘	โครงการก่อสร้างหลังคาคลุมเครื่องออกกำลังกายบริเวณชุมชนเขาพาดแอกเหนือ	-เพื่อให้ประชาชนที่ใช้สถานที่ออกกำลังกายได้รับความสะดวกสบายในการใช้สถานที่	-ก่อสร้างหลังคาคลุมเครื่องออกกำลังกาย บริเวณชุมชนเขาพาดแอกเหนือ	๔๐๐,๐๐๐	-	-	-	-	๑๐๐ คริวเรือนที่ใช้สถานที่ดังกล่าว	-ประชาชนที่ใช้สถานที่ออกกำลังกายได้รับความสะดวกสบายในการใช้สถานที่	กองช่าง
๙	ก่อสร้างทางเท้าพร้อมวางท่อระบายน้ำและบ่อพักน้ำบริเวณชุมชนตลาดเก่า	-เพื่อให้ประชาชนมีความปลอดภัยในการใช้ทางเดินเท้าป้องกันและแก้ไขปัญหาน้ำท่วมขัง	-ก่อสร้างทางเท้าพร้อมวางท่อระบายน้ำและบ่อพักน้ำบริเวณชุมชนตลาดเก่า	-	-	-	๕,๐๐๐,๐๐๐	๕,๐๐๐,๐๐๐	๑๕๐ คริวเรือนและผู้สัญจรอื่น ๆ	-ประชาชนมีความปลอดภัยและไม่มีน้ำท่วมขัง	กองช่าง
๑๐	ขุดลอกพร้อมตาดคอนกรีตรางระบายน้ำ บริเวณสายหน้าพระลาน-บ้านหนองจาง (ชุมชนเขาใหญ่)	-เพื่อป้องกันและแก้ไขปัญหาน้ำท่วมบ้านเรือนประชาชน	-ขุดลอกพร้อมตาดคอนกรีตรางระบายน้ำ บริเวณสายหน้าพระลาน-บ้านหนองจาง (ชุมชนเขาใหญ่)	-	๒,๐๐๐,๐๐๐	๒,๐๐๐,๐๐๐	-	-	๑๕๐ คริวเรือนและผู้สัญจรอื่น ๆ	-ไม่ประสบปัญหาน้ำท่วมบ้านเรือนประชาชน	กองช่าง
๑๑	ติดตั้งสัญญาณไฟเครื่องหมายป้ายจราจรหรือป้ายบอกทางภายในเขตเทศบาล	-เพื่อให้ประชาชนสัญจรไปมาอย่างสะดวกสบายและมีความปลอดภัย	ติดตั้งสัญญาณไฟเครื่องหมายป้ายจราจรหรือป้ายบอกทางภายในเขตเทศบาล	๒๐๐,๐๐๐	๒๐๐,๐๐๐	๒๐๐,๐๐๐	๒๐๐,๐๐๐	๒๐๐,๐๐๐	๑๗ ชุมชน	-ประชาชนสัญจรไปมาอย่างสะดวกสบายและมีความปลอดภัย	กองช่าง

รายละเอียดโครงการพัฒนา
แผนพัฒนาท้องถิ่นห้าปี (พ.ศ. ๒๕๖๑ - ๒๕๖๕)
สำหรับ องค์กรปกครองส่วนท้องถิ่นดำเนินการ

เทศบาลตำบลหน้าพระลานอำเภอเฉลิมพระเกียรติ จังหวัดสระบุรี

ก. ยุทธศาสตร์จังหวัดที่ ๑ ส่งเสริมการค้าการลงทุนและการท่องเที่ยวในอุตสาหกรรมที่ไม่ส่งผลกระทบต่อทรัพยากรธรรมชาติและสิ่งแวดล้อม

ข. ยุทธศาสตร์การพัฒนาขององค์กรปกครองส่วนท้องถิ่นในเขตจังหวัดที่ ๑ การพัฒนาคุณภาพชีวิต

๑. ยุทธศาสตร์ ด้านโครงสร้างพื้นฐาน

๑.๑ แผนงานเคหะและชุมชน

ที่	โครงการ	วัตถุประสงค์	เป้าหมาย (ผลผลิตของโครงการ)	งบประมาณและที่ผ่านมา					ตัวชี้วัด (KPI)	ผลที่คาดว่าจะได้รับ	หน่วยงาน รับผิดชอบ หลัก
				๒๕๖๑ (บาท)	๒๕๖๒ (บาท)	๒๕๖๓ (บาท)	๒๕๖๔ (บาท)	๒๕๖๕ (บาท)			
๑๒	โครงการก่อสร้างถนนและระบบระบายน้ำ ถนนเทศบาล ๒๓ ชุมชนสายบ้านครัว	-เพื่อให้ประชาชนสัญจรไปมาอย่างสะดวกสบายและไม่มีน้ำท่วมขัง	ก่อสร้างถนนและระบบระบายน้ำ ถนนเทศบาล ๒๓ ชุมชนสายบ้านครัว	๒,๐๐๐,๐๐๐	๒,๐๐๐,๐๐๐	-	-	-	๑๐๐ ครั้วเรือนและผู้สัญจรอื่นๆ	ประชาชนสัญจรไปมาอย่างสะดวกสบายและมีความปลอดภัยมากยิ่งขึ้น	กองช่าง
๑๓	โครงการก่อสร้างถนนและวางท่อระบายน้ำ ซอยร่วมใจพัฒนา ๖ ต่อจากเดิม	-เพื่อให้ประชาชนสัญจรไปมาอย่างสะดวกสบายและไม่มีน้ำท่วมขัง	ก่อสร้างถนนและวางท่อระบายน้ำ ซอยร่วมใจพัฒนา ๖ ต่อจากเดิม	๒,๐๐๐,๐๐๐	๒,๐๐๐,๐๐๐	-	-	-	๑๐๐ ครั้วเรือนและผู้สัญจรอื่นๆ	ประชาชนสัญจรไปมาอย่างสะดวกสบายและมีความปลอดภัยมากยิ่งขึ้น	กองช่าง
๑๔	ติดตั้งเสาไฟฟ้าแสงสว่างภายในเขตเทศบาล	-เพื่อให้ประชาชนสัญจรไปมาอย่างสะดวกสบายและมีความปลอดภัยในชีวิตและทรัพย์สิน	ติดตั้งเสาไฟฟ้าแสงสว่างภายในเขตเทศบาล	๓๐๐,๐๐๐	๓๐๐,๐๐๐	๓๐๐,๐๐๐	๓๐๐,๐๐๐	๓๐๐,๐๐๐	๑๗ ชุมชน	-ประชาชนสัญจรไปมาอย่างสะดวกสบาย มีความปลอดภัยต่อชีวิตและทรัพย์สิน	กองช่าง

รายละเอียดโครงการพัฒนา
แผนพัฒนาท้องถิ่นห้าปี (พ.ศ. ๒๕๖๑ - ๒๕๖๕)

แบบ ผ.๐๑

สำหรับ องค์กรปกครองส่วนท้องถิ่นดำเนินการ
เทศบาลตำบลหน้าพระลานอำเภอเฉลิมพระเกียรติ จังหวัดสระบุรี

ก. ยุทธศาสตร์จังหวัดที่ ๑ ส่งเสริมการค้าการลงทุนและการท่องเที่ยวในอุตสาหกรรมที่ไม่ส่งผลกระทบต่อทรัพยากรธรรมชาติและสิ่งแวดล้อม
ข. ยุทธศาสตร์การพัฒนาขององค์กรปกครองส่วนท้องถิ่นในเขตจังหวัดที่ ๑ การพัฒนาคุณภาพชีวิต

๑.ยุทธศาสตร์ ด้านโครงสร้างพื้นฐาน

๑.๑ แผนงานเคหะและชุมชน

ที่	โครงการ	วัตถุประสงค์	เป้าหมาย (ผลผลิตของโครงการ)	งบประมาณและที่ผ่านมา					ตัวชี้วัด (KPI)	ผลที่คาดว่าจะได้รับ	หน่วยงาน รับผิดชอบ หลัก
				๒๕๖๑ (บาท)	๒๕๖๒ (บาท)	๒๕๖๓ (บาท)	๒๕๖๔ (บาท)	๒๕๖๕ (บาท)			
๑๕	โครงการก่อสร้างรางระบายน้ำบริเวณชุมชนเขาพาดแอกเหนือ	-เพื่อป้องกันและแก้ไขปัญหาน้ำท่วมขัง	-ก่อสร้างรางระบายน้ำบริเวณชุมชนเขาพาดแอกเหนือ	๒๐๐,๐๐๐	๒๐๐,๐๐๐	-	-	-	๑๐๐ คริวเรือนและผู้สัญจรอื่น ๆ	-ไม่มีน้ำท่วมขัง	กองช่าง
๑๖	โครงการติดตั้งเสาไฟฟ้าแสงสว่างประติมากรรมถนนเทศบาล ๑๔ (คิ่งเขาเขียว)	-เพื่อให้ภูมิทัศน์มีความสวยงามและประชาชนสัญจรไปมาได้ อย่างสะดวกและปลอดภัย	-ติดตั้งเสาไฟฟ้าแสงสว่างประติมากรรมริมถนนเทศบาล ๑๔ (คิ่งเขาเขียว)	-	๗,๕๐๐,๐๐๐	๗,๕๐๐,๐๐๐	-	-	๑๕๐ คริวเรือนและผู้สัญจรอื่น ๆ	-ภูมิทัศน์มีความสวยงามและประชาชนสัญจรไปมาได้ อย่างสะดวกและปลอดภัย	กองช่าง
๑๗	โครงการก่อสร้างปรับปรุงถนนเทศบาล ๑๔ (คิ่งเขาเขียว)	-เพื่อให้ประชาชนสัญจรไปมาอย่างสะดวกสบายและมีความปลอดภัยมากยิ่งขึ้น	-ก่อสร้างปรับปรุงถนนเทศบาล ๑๔ (คิ่งเขาเขียว)	-	-	-	๘,๐๐๐,๐๐๐	๘,๐๐๐,๐๐๐	๑๕๐ คริวเรือนและผู้สัญจรอื่น ๆ	-ประชาชนสัญจรไปมาอย่างสะดวกสบายและมีความปลอดภัยมากยิ่งขึ้น	กองช่าง
๑๘	โครงการก่อสร้าง/ปรับปรุงระบบระบายน้ำชุมชนเขาอบ (ข้างศูนย์พัฒนาเด็กเล็กฯ)	-เพื่อป้องกันและแก้ไขปัญหาน้ำท่วมขัง	ก่อสร้าง/ปรับปรุง ระบบระบายน้ำชุมชนเขาอบ (ข้างศูนย์พัฒนาเด็กเล็กฯ)	๓๐๐,๐๐๐	-	-	-	-	๗๐ คริวเรือนและผู้สัญจรอื่น ๆ	-ไม่มีน้ำท่วมขัง	กองช่าง

รายละเอียดโครงการพัฒนา
แผนพัฒนาท้องถิ่นห้าปี (พ.ศ. ๒๕๖๑ - ๒๕๖๕)
สำหรับ องค์กรปกครองส่วนท้องถิ่นดำเนินการ

แบบ ผ.๐๑

เทศบาลตำบลหน้าพระลานอำเภอเฉลิมพระเกียรติ จังหวัดสระบุรี

ก. ยุทธศาสตร์จังหวัดที่ ๑ ส่งเสริมการค้าการลงทุนและการท่องเที่ยวในอุตสาหกรรมที่ไม่ส่งผลกระทบต่อทรัพยากรธรรมชาติและสิ่งแวดล้อม

ข. ยุทธศาสตร์การพัฒนาขององค์กรปกครองส่วนท้องถิ่นในเขตจังหวัดที่ ๑ การพัฒนาคุณภาพชีวิต

๑. ยุทธศาสตร์ ด้านโครงสร้างพื้นฐาน

๑.๑ แผนงานเคหะและชุมชน

ที่	โครงการ	วัตถุประสงค์	เป้าหมาย (ผลผลิตของ โครงการ)	งบประมาณและที่ผ่านมา					ตัวชี้วัด (KPI)	ผลที่คาดว่าจะ ได้รับ	หน่วยงาน รับผิดชอบ หลัก
				๒๕๖๑ (บาท)	๒๕๖๒ (บาท)	๒๕๖๓ (บาท)	๒๕๖๔ (บาท)	๒๕๖๕ (บาท)			
๑๙	ปรับปรุงถนนและก่อสร้าง รางระบายน้ำถนนเทศบาล ๑๐ (เขาพาดแอกใต้)	-เพื่อป้องกันและแก้ไขปัญหาน้ำ ท่วมขังและประชาชนสัญจรไป มาอย่างสะดวกสบาย	-ปรับปรุงถนนและ ก่อสร้างรางระบายน้ำ ถนนเทศบาล ๑๐ (เขาพาดแอกใต้)	๖,๐๐๐,๐๐๐	-	-	-	-	๑๒๑ ครั้ง/เดือน และผู้สัญจร อื่น ๆ	-ประชาชนมีความ ปลอดภัยและไม่มี น้ำท่วมขัง	กองช่าง
๒๐	ปรับปรุงถนนเทศบาล ๓ (ร่วมใจพัฒนา)	-เพื่อให้ประชาชนสัญจรไปมา อย่างสะดวกสบายและมีความ ปลอดภัยมากยิ่งขึ้น	-ปรับปรุงถนนเทศบาล ๓ (ร่วมใจพัฒนา)	๓,๕๐๐,๐๐๐	-	-	-	-	๑๐๐ ครั้ง/เดือน และผู้สัญจรอื่น ๆ	-ประชาชนสัญจรไป มาอย่างสะดวก สบายและมีความ ปลอดภัยมากยิ่งขึ้น	กองช่าง
๒๑	ก่อสร้างถนนแยกจากถนน หน้าพระลาน - หนองจาน (ข้างบริษัทเอเชียนมินอรอล ซอสเซส)	- เพื่อให้ประชาชนสัญจรไปมา ได้อย่างสะดวกสบาย	ก่อสร้างถนนแยกจาก ถนนหน้าพระลาน - หนองจาน (ข้างบริษัท เอเชียนมินอรอล ซอสเซส)	๘๐๐,๐๐๐	๘๐๐,๐๐๐	๘๐๐,๐๐๐	-	-	๑๐๐ ครั้ง/เดือน และผู้สัญจรอื่น ๆ	-ประชาชนสัญจรไป มาอย่าง สะดวกสบาย	กองช่าง
๒๒	ปรับปรุงซ่อมแซมถนน เทศบาล ๑๔ (คิ่งเขาเขียว)	-เพื่อให้ประชาชนสัญจรไปมา อย่างสะดวกสบายและมีความ ปลอดภัยมากยิ่งขึ้น	ปรับปรุงซ่อมแซมถนน เทศบาล ๑๔ (คิ่งเขา เขียว)	๓๐๐,๐๐๐	๓๐๐,๐๐๐	๓๐๐,๐๐๐	๓๐๐,๐๐๐	๓๐๐,๐๐๐	๑๕๐ ครั้ง/เดือน และผู้สัญจรอื่น ๆ	-ประชาชนสัญจรไป มาอย่างสะดวก สบายและมีความ ปลอดภัยมากยิ่งขึ้น	กองช่าง

รายละเอียดโครงการพัฒนา
 แผนพัฒนาท้องถิ่นห้าปี (พ.ศ. ๒๕๖๑ - ๒๕๖๕)
 สำหรับ องค์กรปกครองส่วนท้องถิ่นดำเนินการ
 เทศบาลตำบลหน้าพระลาน อำเภอเฉลิมพระเกียรติ จังหวัดสระบุรี

ก. ยุทธศาสตร์จังหวัดที่ ๑ ส่งเสริมการค้าการลงทุนและการท่องเที่ยวในอุตสาหกรรมที่ไม่ส่งผลกระทบต่อทรัพยากรธรรมชาติและสิ่งแวดล้อม

ข. ยุทธศาสตร์การพัฒนาขององค์กรปกครองส่วนท้องถิ่นในเขตจังหวัดที่ ๑ การพัฒนาคุณภาพชีวิต

๑. ยุทธศาสตร์ ด้านโครงสร้างพื้นฐาน

๑.๑ แผนงานเคหะและชุมชน

ที่	โครงการ/กิจกรรม	วัตถุประสงค์	เป้าหมาย (ผลผลิตของโครงการ)	งบประมาณและที่ผ่านมา					ตัวชี้วัด (KPI)	ผลที่คาดว่าจะ ได้รับ	หน่วยงา นที่ รับผิดชอบ
				๒๕๖๑ (บาท)	๒๕๖๒ (บาท)	๒๕๖๓ (บาท)	๒๕๖๔ (บาท)	๒๕๖๕ (บาท)			
๒๓	ก่อสร้าง/ปรับปรุง/ ซ่อมแซมถนนเทศบาล ๑๔ (ซอยคิ่งเขาเขียว ๒)	-เพื่อให้ประชาชนสัญจรไปมา อย่างสะดวกและปลอดภัย	ก่อสร้าง/ปรับปรุง/ ซ่อมแซมถนนเทศบาล ๑๔ (ซอยคิ่งเขาเขียว ๒)	๑๐๐,๐๐๐	๑๐๐,๐๐๐	๑๐๐,๐๐๐	๑๐๐,๐๐๐	๑๐๐,๐๐๐	๑๖๐ คริวเรือน และผู้สัญจรอื่น ๆที่ใช้บริการ	ประชาชนมีความ สะดวกและมีความ ปลอดภัยในการ เดินทางสัญจร	กองช่าง
๒๔	ก่อสร้าง/ปรับปรุง/ ซ่อมแซมถนนเทศบาล ๑๔ (ซอยคิ่งเขาเขียว ๑)	-เพื่อให้ประชาชนสัญจรไปมา อย่างสะดวกและปลอดภัย	ก่อสร้าง/ปรับปรุง/ ซ่อมแซมถนนเทศบาล ๑๔ (ซอยคิ่งเขาเขียว ๑)	๒,๐๐๐,๐๐๐	๒,๐๐๐,๐๐๐	๒,๐๐๐,๐๐๐	๒,๐๐๐,๐๐๐	๒,๐๐๐,๐๐๐	๑๘๐ คริวเรือน และผู้สัญจรอื่น ๆ ที่ใช้บริการ	ประชาชนมีความ สะดวกและมีความ ปลอดภัยในการ เดินทางสัญจร	กองช่าง
๒๕	ก่อสร้าง/ปรับปรุง/ ซ่อมแซมถนนเทศบาล ๑๓ (ศาลเจ้าพ่อเขาขาว)	-เพื่อให้ประชาชนสัญจรไปมา อย่างสะดวกและปลอดภัย	ก่อสร้าง/ปรับปรุง/ ซ่อมแซมถนนเทศบาล ๑๓ (ศาลเจ้าพ่อเขา ขาว)	๑,๕๐๐,๐๐๐	๑,๕๐๐,๐๐๐	๑,๕๐๐,๐๐๐	๑,๕๐๐,๐๐๐	๑,๕๐๐,๐๐๐	๑๓๘ คริวเรือน และผู้สัญจรอื่น ๆ ที่ใช้บริการ	ประชาชนมีความ สะดวกและมีความ ปลอดภัยในการ เดินทางสัญจร	กองช่าง

รายละเอียดโครงการพัฒนา
แผนพัฒนาท้องถิ่นห้าปี (พ.ศ. ๒๕๖๑ - ๒๕๖๕)
สำหรับ องค์กรปกครองส่วนท้องถิ่นดำเนินการ
เทศบาลตำบลหน้าพระลาน อำเภอเฉลิมพระเกียรติ จังหวัดสระบุรี

- ก. ยุทธศาสตร์จังหวัดที่ ๑ ส่งเสริมการค้าการลงทุนและการท่องเที่ยวในอุตสาหกรรมที่ไม่ส่งผลกระทบต่อทรัพยากรธรรมชาติและสิ่งแวดล้อม
- ข. ยุทธศาสตร์การพัฒนาขององค์กรปกครองส่วนท้องถิ่นในเขตจังหวัดที่ ๑ การพัฒนาคุณภาพชีวิต
๑. ยุทธศาสตร์ ด้านโครงสร้างพื้นฐาน
- ๑.๑ แผนงานเคหะและชุมชน

ที่	โครงการ/กิจกรรม	วัตถุประสงค์	เป้าหมาย (ผลผลิตของโครงการ)	งบประมาณและที่ผ่านมา					ตัวชี้วัด (KPI)	ผลที่คาดว่าจะได้รับ	หน่วยงานที่รับผิดชอบ
				๒๕๖๑ (บาท)	๒๕๖๒ (บาท)	๒๕๖๓ (บาท)	๒๕๖๔ (บาท)	๒๕๖๕ (บาท)			
๒๖	ก่อสร้าง/ปรับปรุง/ซ่อมแซมถนนเทศบาล ๓ (ร่วมใจพัฒนา)	-เพื่อให้ประชาชนสัญจรไปมาอย่างสะดวกและปลอดภัย	ก่อสร้าง/ปรับปรุง/ซ่อมแซมถนนเทศบาล ๓ (ร่วมใจพัฒนา)	๒,๐๐๐,๐๐๐	๒,๐๐๐,๐๐๐	๒,๐๐๐,๐๐๐	๒,๐๐๐,๐๐๐	๒,๐๐๐,๐๐๐	๑๐๐ คริวเรือนและผู้สัญจรอื่นๆที่ใช้บริการ	ประชาชนมีความสะดวกและมีความปลอดภัยในการเดินทางสัญจร	กองช่าง
๒๗	ก่อสร้าง/ปรับปรุง/ซ่อมแซมถนนเทศบาล ๘ (ประชาร่วมใจ)	-เพื่อให้ประชาชนสัญจรไปมาอย่างสะดวกและปลอดภัย	ก่อสร้าง/ปรับปรุง/ซ่อมแซมถนนเทศบาล ๘ (ประชาร่วมใจ)	๑,๘๐๐,๐๐๐	๑,๘๐๐,๐๐๐	๑,๘๐๐,๐๐๐	๑,๘๐๐,๐๐๐	๑,๘๐๐,๐๐๐	๑๘๐ คริวเรือนและผู้สัญจรอื่นๆที่ใช้บริการ	ประชาชนมีความสะดวกและมีความปลอดภัยในการเดินทางสัญจร	กองช่าง
๒๘	ก่อสร้าง/ปรับปรุง/ซ่อมแซมถนนเทศบาล ๖ (โรงงานหินอ่อน)	-เพื่อให้ประชาชนสัญจรไปมาอย่างสะดวกและปลอดภัย	ก่อสร้าง/ปรับปรุง/ซ่อมแซมถนนเทศบาล ๖ (โรงงานหินอ่อน)	๑,๕๐๐,๐๐๐	๑,๕๐๐,๐๐๐	๑,๕๐๐,๐๐๐	๑,๕๐๐,๐๐๐	๑,๕๐๐,๐๐๐	๔๒๖ คริวเรือนและผู้สัญจรอื่นๆที่ใช้บริการ	ประชาชนมีความสะดวกและมีความปลอดภัยในการเดินทางสัญจร	กองช่าง

รายละเอียดโครงการพัฒนา
แผนพัฒนาท้องถิ่นห้าปี (พ.ศ. ๒๕๖๑ - ๒๕๖๕)
สำหรับ องค์กรปกครองส่วนท้องถิ่นดำเนินการ
เทศบาลตำบลหน้าพระลาน อำเภอเฉลิมพระเกียรติ จังหวัดสระบุรี

ก. ยุทธศาสตร์จังหวัดที่ ๑ ส่งเสริมการค้าการลงทุนและการท่องเที่ยวในอุตสาหกรรมที่ไม่ส่งผลกระทบต่อทรัพยากรธรรมชาติและสิ่งแวดล้อม

ข. ยุทธศาสตร์การพัฒนาขององค์กรปกครองส่วนท้องถิ่นในเขตจังหวัดที่ ๑ การพัฒนาคุณภาพชีวิต

๑. ยุทธศาสตร์ ด้านโครงสร้างพื้นฐาน

๑.๑ แผนงานเคหะและชุมชน

ที่	โครงการ/กิจกรรม	วัตถุประสงค์	เป้าหมาย (ผลผลิตของโครงการ)	งบประมาณและที่ผ่านมา					ตัวชี้วัด (KPI)	ผลที่คาดว่าจะได้รับ	หน่วยงาน ที่ รับผิดชอบ
				๒๕๖๑ (บาท)	๒๕๖๒ (บาท)	๒๕๖๓ (บาท)	๒๕๖๔ (บาท)	๒๕๖๕ (บาท)			
๒๙	ปรับปรุง/ซ่อมแซม ฟุตบอล สนามเทศบาล ๖ (โรงงานหิน อ่อน)	-เพื่อให้ประชาชนสัญจร ไปมาอย่างสะดวกและ ปลอดภัย	ปรับปรุง/ซ่อมแซม ฟุตบอล สนามเทศบาล ๖ (โรงงานหิน อ่อน)	๑,๐๐๐,๐๐๐	๑,๐๐๐,๐๐๐	๑,๐๐๐,๐๐๐	๑,๐๐๐,๐๐๐	๑,๐๐๐,๐๐๐	๔๒๖ คริวเรือน และผู้สัญจรอื่น ๆ ที่ใช้บริการ	ประชาชนมีความ สะดวกและมีความ ปลอดภัยในการเดินทาง สัญจร	กองช่าง
๓๐	ปรับปรุง/ซ่อมแซม ฟุตบอล สนามเทศบาล ๖ (ซอยโรงงานหินอ่อน ๑)	-เพื่อให้ประชาชนสัญจร ไปมาอย่างสะดวกและ ปลอดภัย	ปรับปรุง/ซ่อมแซม ฟุตบอล สนามเทศบาล ๖ (ซอยโรงงาน หินอ่อน ๑)	๕๐๐,๐๐๐	๕๐๐,๐๐๐	๕๐๐,๐๐๐	๕๐๐,๐๐๐	๕๐๐,๐๐๐	๑๖๓ คริวเรือน และผู้สัญจรอื่น ๆ ที่ใช้บริการ	ประชาชนมีความ สะดวกและมีความ ปลอดภัยในการเดินทาง สัญจร	กองช่าง
๓๑	ก่อสร้าง/ปรับปรุง/ ซ่อมแซมถนนเทศบาล ๑ (เขานกยูง)	-เพื่อให้ประชาชนสัญจร ไปมาอย่างสะดวกและ ปลอดภัย	ก่อสร้าง/ปรับปรุง/ซ่อมแซม ถนนเทศบาล ๑ (เขานกยูง)	๑,๒๐๐,๐๐๐	๑,๒๐๐,๐๐๐	๑,๒๐๐,๐๐๐	๑,๒๐๐,๐๐๐	๑,๒๐๐,๐๐๐	๒๘๕ คริวเรือน และผู้สัญจรอื่น ๆ ที่ใช้บริการ	ประชาชนมีความ สะดวกและมีความ ปลอดภัยในการเดินทาง สัญจร	กองช่าง

รายละเอียดโครงการพัฒนา
แผนพัฒนาท้องถิ่นห้าปี (พ.ศ. ๒๕๖๑ - ๒๕๖๕)
สำหรับ องค์กรปกครองส่วนท้องถิ่นดำเนินการ
เทศบาลตำบลหน้าพระลาน อำเภอเฉลิมพระเกียรติ จังหวัดสระบุรี

ก. ยุทธศาสตร์จังหวัดที่ ๑ ส่งเสริมการค้าการลงทุนและการท่องเที่ยวในอุตสาหกรรมที่ไม่ส่งผลกระทบต่อทรัพยากรธรรมชาติและสิ่งแวดล้อม

ข. ยุทธศาสตร์การพัฒนาขององค์กรปกครองส่วนท้องถิ่นในเขตจังหวัดที่ ๑ การพัฒนาคุณภาพชีวิต

๑. ยุทธศาสตร์ ด้านโครงสร้างพื้นฐาน

๑.๑ แผนงานเคหะและชุมชน

ที่	โครงการ/กิจกรรม	วัตถุประสงค์	เป้าหมาย (ผลผลิตของโครงการ)	งบประมาณและที่ผ่านมา					ตัวชี้วัด (KPI)	ผลที่คาดว่าจะ ได้รับ	หน่วยงาน ที่ รับผิดชอบ
				๒๕๖๑ (บาท)	๒๕๖๒ (บาท)	๒๕๖๓ (บาท)	๒๕๖๔ (บาท)	๒๕๖๕ (บาท)			
๓๒	ก่อสร้าง/ปรับปรุง/ ซ่อมแซมถนนชุมชนกลุ่ม สิงห์พัฒนา	-เพื่อให้ประชาชนสัญจรไปมา อย่างสะดวกและปลอดภัย	ก่อสร้าง/ปรับปรุง/ ซ่อมแซม ถนนชุมชนกลุ่ม สิงห์พัฒนา	๖๕๐,๐๐๐	๖๕๐,๐๐๐	๖๕๐,๐๐๐	๖๕๐,๐๐๐	๖๕๐,๐๐๐	๘๘ คริวเรือนและผู้ สัญจรอื่นๆที่ใช้ บริการ	ประชาชนมีความ สะดวกและมีความ ปลอดภัยในการ เดินทางสัญจร	กองช่าง
๓๓	ก่อสร้างถนนทางเดินใน ชุมชนเขาพาดแอกเหนือ	-เพื่อให้ประชาชนสัญจรไปมา อย่างสะดวกสบาย	ก่อสร้างถนนทางเดินใน ชุมชนเขาพาดแอกเหนือ	๒๐,๐๐๐	๒๐,๐๐๐	๒๐,๐๐๐	๒๐,๐๐๐	๒๐,๐๐๐	๕ คริวเรือน และผู้ สัญจรอื่นๆที่ใช้ บริการ	ประชาชนมีความ สะดวกและมีความ ปลอดภัยในการ เดินทางสัญจร	กองช่าง
๓๔	ปรับปรุงระบบเส้นท่อ พร้อมอุปกรณ์ชุมชนเขา พาดแอกใต้	-เพื่อป้องกันและแก้ปัญหา น้ำท่วมขัง	ปรับปรุงระบบเส้นท่อพร้อม อุปกรณ์ชุมชนเขาพาดแอก ใต้	๔๐๐,๐๐๐	๔๐๐,๐๐๐	๔๐๐,๐๐๐	๔๐๐,๐๐๐	๔๐๐,๐๐๐	๑๔๙ คริวเรือนและ มีผู้สัญจรอื่นๆที่มาใช้ สถานที่	ประชาชนมีความ สะดวกและมีความ ปลอดภัยไม่มีน้ำ ท่วมขังการระบาย น้ำเป็นไปอย่างมี ประสิทธิภาพ	กองช่าง

รายละเอียดโครงการพัฒนา
 แผนพัฒนาท้องถิ่นห้าปี (พ.ศ. ๒๕๖๑ - ๒๕๖๕)
 สำหรับ องค์กรปกครองส่วนท้องถิ่นดำเนินการ
 เทศบาลตำบลหน้าพระลาน อำเภอเฉลิมพระเกียรติ จังหวัดสระบุรี

- ก. ยุทธศาสตร์จังหวัดที่ ๑ ส่งเสริมการค้าการลงทุนและการท่องเที่ยวในอุตสาหกรรมที่ไม่ส่งผลกระทบต่อทรัพยากรธรรมชาติและสิ่งแวดล้อม
- ข. ยุทธศาสตร์การพัฒนาขององค์กรปกครองส่วนท้องถิ่นในเขตจังหวัดที่ ๑ การพัฒนาคุณภาพชีวิต
 - ๑. ยุทธศาสตร์ ด้านโครงสร้างพื้นฐาน
 - ๑.๑ แผนงานเคหะและชุมชน

ที่	โครงการ/กิจกรรม	วัตถุประสงค์	เป้าหมาย (ผลผลิตของโครงการ)	งบประมาณและที่ผ่านมา					ตัวชี้วัด (KPI)	ผลที่คาดว่าจะได้รับ	หน่วยงานที่รับผิดชอบ
				๒๕๖๑ (บาท)	๒๕๖๒ (บาท)	๒๕๖๓ (บาท)	๒๕๖๔ (บาท)	๒๕๖๕ (บาท)			
๓๕	ก่อสร้าง/ปรับปรุง/ซ่อมแซม ถนนทางเข้าศาลาประชาคม ชุมชนสายบ้านครีว	-เพื่อให้ประชาชนสัญจรไปมาอย่างสะดวกและปลอดภัย	ก่อสร้าง/ปรับปรุง/ซ่อมแซม ถนนทางเข้าศาลาประชาคมชุมชนสายบ้านครีว	๒๐๐,๐๐๐	๒๐๐,๐๐๐	๒๐๐,๐๐๐	๒๐๐,๐๐๐	๒๐๐,๐๐๐	๘๐ ครีวเรือนและมีผู้สัญจรอื่นๆที่มาใช้สถานที่	ประชาชนมีความสะดวกและมีความปลอดภัยในการเดินทางสัญจร	กองช่าง
๓๖	ติดตั้งไฟฟ้าสาธารณะแบบโซล่าเซลล์ ถนนเทศบาล ๒๗ (ชุมชนสายบ้านครีว)	- เพื่อให้ถนนสาธารณะเทศบาล ๒๗ ชุมชนสายบ้านครีว มีความสว่าง ปลอดภัย และลดอุบัติเหตุสำหรับผู้สัญจรไปมา	ติดตั้งเสาไฟฟ้าสาธารณะแบบโซล่าเซลล์ ถนนเทศบาล ๒๗ (ชุมชนสายบ้านครีว)	๔๕๕,๐๐๐	๔๕๕,๐๐๐	๔๕๕,๐๐๐	๔๕๕,๐๐๐	๔๕๕,๐๐๐	๒๐ ครีวเรือนเกิดความปลอดภัยในชีวิตและทรัพย์สิน	ถนนสาธารณะเทศบาล ๒๗ ชุมชนสายบ้านครีวมีความสว่างปลอดภัย และลดอุบัติเหตุสำหรับผู้สัญจรไปมา	กองช่าง
๓๗	ก่อสร้าง/ปรับปรุง/ซ่อมแซม ถนนเทศบาล ๒ (ข้างโรงเรียน)	-เพื่อให้ประชาชนสัญจรไปมาอย่างสะดวกและปลอดภัย	ก่อสร้าง/ปรับปรุง/ซ่อมแซม ถนนเทศบาล ๒(ข้างโรงเรียน)	๕๐๐,๐๐๐	๕๐๐,๐๐๐	๕๐๐,๐๐๐	๕๐๐,๐๐๐	๕๐๐,๐๐๐	๒๖๓ ครีวเรือนและผู้สัญจรอื่นๆที่ใช้บริการ	ประชาชนมีความสะดวกและมีความปลอดภัยในการเดินทางสัญจร	กองช่าง

รายละเอียดโครงการพัฒนา
แผนพัฒนาท้องถิ่นห้าปี (พ.ศ. ๒๕๖๑ - ๒๕๖๕)
สำหรับ องค์กรปกครองส่วนท้องถิ่นดำเนินการ
เทศบาลตำบลหน้าพระลาน อำเภอเฉลิมพระเกียรติ จังหวัดสระบุรี

ก. ยุทธศาสตร์จังหวัดที่ ๑ ส่งเสริมการค้าการลงทุนและการท่องเที่ยวในอุตสาหกรรมที่ไม่ส่งผลกระทบต่อทรัพยากรธรรมชาติและสิ่งแวดล้อม

ข. ยุทธศาสตร์การพัฒนาขององค์กรปกครองส่วนท้องถิ่นในเขตจังหวัดที่ ๑ การพัฒนาคุณภาพชีวิต

๑. ยุทธศาสตร์ ด้านโครงสร้างพื้นฐาน

๑.๑ แผนงานเคหะและชุมชน

ที่	โครงการ/กิจกรรม	วัตถุประสงค์	เป้าหมาย (ผลผลิตของโครงการ)	งบประมาณและที่ผ่านมา					ตัวชี้วัด (KPI)	ผลที่คาดว่าจะ ได้รับ	หน่วยงานที่ รับผิดชอบ
				๒๕๖๑ (บาท)	๒๕๖๒ (บาท)	๒๕๖๓ (บาท)	๒๕๖๔ (บาท)	๒๕๖๕ (บาท)			
๓๘	ปรับปรุงเกาะกลางถนนในเขตเทศบาลตำบลหน้าพระลาน	-เพื่อปรับปรุงภูมิทัศน์บริเวณเกาะกลางถนนให้เกิดความสวยงามและลดปัญหาฝุ่นละออง	-เจาะท่อลอดใต้ถนนใช้ท่อ HDPE ไม่น้อยกว่า ๔ นิ้ว ทั้งหมด ๗ จุด พร้อมวางระบบสเปรย์น้ำ ความยาว ไม่น้อยกว่า ๒,๕๐๐ เมตร ครอบคลุมทั้ง ๗ เกาะ	-	๕,๐๐๐,๐๐๐	๕,๐๐๐,๐๐๐	๕,๐๐๐,๐๐๐	๕,๐๐๐,๐๐๐	-ปริมาณพื้นที่สีเขียวและความพึงพอใจของผู้ใช้เส้นทาง	-บริเวณเกาะกลางถนนเกิดความสวยงาม	กองช่าง
๓๙	ปรับปรุงซ่อมแซมและบูรณะซุ้มสะพานลอย	-เพื่อปรับปรุงซ่อมแซมสะพานลอยให้เกิดความสวยงาม	-บูรณะซุ้มสะพานลอย ซ่อมแซมไฟเบอร์กลาสซัดสีใหม่ซ่อมแซมหลังคาไฟเบอร์กลาสติดตั้งตราสัญลักษณ์มุงหลังคา metal sheet พร้อมทาสีโครงสร้างสะพานติดตั้งไฟประดับซุ้มสะพานลอย	-	๑,๙๐๐,๐๐๐	๑,๙๐๐,๐๐๐	๑,๙๐๐,๐๐๐	๑,๙๐๐,๐๐๐	-ประชาชนมีความพึงพอใจร้อยละ ๘๐	-สะพานลอยมีความสวยงามและมีความปลอดภัยต่อผู้ใช้บริการมากขึ้น	กองช่าง

รายละเอียดโครงการพัฒนา
แผนพัฒนาท้องถิ่นห้าปี (พ.ศ. ๒๕๖๑ - ๒๕๖๕)
สำหรับ องค์กรปกครองส่วนท้องถิ่นดำเนินการ
เทศบาลตำบลหน้าพระลานอำเภอเฉลิมพระเกียรติ จังหวัดสระบุรี

แบบ ผ.๐๑

- ก. ยุทธศาสตร์จังหวัดที่ ๓ เสริมสร้างความมั่นคงและสังคมคุณภาพตามวิถีสู่ไทย
ข. ยุทธศาสตร์การพัฒนาขององค์กรปกครองส่วนท้องถิ่นในเขตจังหวัดที่ ๑ การพัฒนาคุณภาพชีวิตที่ ๒ การพัฒนาการบริหารจัดการทรัพยากรธรรมชาติและสิ่งแวดล้อม
๒.ยุทธศาสตร์ ด้านคุณภาพชีวิตและสิ่งแวดล้อม
๒.๑ แผนงานบริหารงานทั่วไป

ที่	โครงการ	วัตถุประสงค์	เป้าหมาย (ผลผลิตของโครงการ)	งบประมาณและที่ผ่านมา					ตัวชี้วัด (KPI)	ผลที่คาดว่าจะได้รับ	หน่วยงาน รับผิดชอบหลัก
				๒๕๖๑ (บาท)	๒๕๖๒ (บาท)	๒๕๖๓ (บาท)	๒๕๖๔ (บาท)	๒๕๖๕ (บาท)			
๑	แข่งขันกีฬาภายในเทศบาล	-เพื่อส่งเสริมสุขภาพพลานามัยให้เล่นกีฬาเพื่อสุขภาพไม่พึ่งพาสิ่งเสพติดรู้จักใช้เวลาว่างให้เป็นประโยชน์	จัดการแข่งขันกีฬาของคณะผู้บริหาร สมาชิกสภาเทศบาล พนักงานเทศบาล ลูกจ้างประจำ พนักงานจ้างและผู้ทรงคุณวุฒิ ฯลฯ	๕๐,๐๐๐	๕๐,๐๐๐	๕๐,๐๐๐	๕๐,๐๐๐	๕๐,๐๐๐	สุขภาพแข็งแรงไม่น้อยกว่าร้อยละ ๘๐	คณะผู้บริหาร สมาชิกสภาเทศบาล พนักงานเทศบาล ลูกจ้างประจำ พนักงานจ้าง และผู้ทรงคุณวุฒิ มีสุขภาพแข็งแรง	สำนักปลัดเทศบาล
๒	แข่งขันกีฬาสามัคคีเทศบาลกับชุมชน	-เพื่อให้เกิดความสามัคคีระหว่างเทศบาลกับชุมชน	ชุมชนทั้ง ๑๗ ชุมชนในเขตเทศบาล	๖๐๐,๐๐๐	๖๐๐,๐๐๐	๖๐๐,๐๐๐	๖๐๐,๐๐๐	๖๐๐,๐๐๐	ประชาชนที่เข้าร่วมกิจกรรมมีความพึงพอใจไม่น้อยกว่าร้อยละ ๘๐	ประชาชนทั้ง๑๗ชุมชน มีความสามัคคี	สำนักปลัดเทศบาล

รายละเอียดโครงการพัฒนา
แผนพัฒนาท้องถิ่นห้าปี (พ.ศ. ๒๕๖๑ - ๒๕๖๕)
สำหรับ องค์กรปกครองส่วนท้องถิ่นดำเนินการ

แบบ ผ.๐๑

เทศบาลตำบลหน้าพระลานอำเภอเฉลิมพระเกียรติ จังหวัดสระบุรี

ก. ยุทธศาสตร์จังหวัดที่ ๓ เสริมสร้างความมั่นคงและสังคมคุณภาพตามวิถีภูมิปัญญาไทย

ข. ยุทธศาสตร์การพัฒนาขององค์กรปกครองส่วนท้องถิ่นในเขตจังหวัดที่ ๑ การพัฒนาคุณภาพชีวิตที่ ๒ การพัฒนาการบริหารจัดการทรัพยากรธรรมชาติและสิ่งแวดล้อม

๒.ยุทธศาสตร์ ด้านคุณภาพชีวิตและสิ่งแวดล้อม

๒.๒ แผนงานสาธารณสุข

ที่	โครงการ	วัตถุประสงค์	เป้าหมาย (ผลผลิตของโครงการ)	งบประมาณและที่ผ่านมา					ตัวชี้วัด (KPI)	ผลที่คาดว่าจะได้รับ	หน่วยงาน รับผิดชอบ หลัก
				๒๕๖๑ (บาท)	๒๕๖๒ (บาท)	๒๕๖๓ (บาท)	๒๕๖๔ (บาท)	๒๕๖๕ (บาท)			
๑	ปรับปรุงภูมิทัศน์ท่อระบายน้ำและกำจัดวัชพืช	-เพื่อให้เกิดความสวยงาม -เพื่อลดการอุดตันของขยะและสิ่งปฏิกูลในท่อระบายน้ำ	ท่อระบายน้ำ รางระบายน้ำ ในเขตเทศบาล	๒๐๐,๐๐๐	๒๐๐,๐๐๐	๒๐๐,๐๐๐	๒๐๐,๐๐๐	๒๐๐,๐๐๐	ร้อยละ๙๐ ไม่มีพื้นที่กีดขวางน้ำท่วม ชั่ง	ลดอัตราการอุดตันจากขยะและสิ่งปฏิกูลในท่อระบายน้ำ สาธารณะ	กอง สาธารณสุข
๒	ติดตั้งระบบละอองน้ำถนนเทศบาล ๑๔ (คู้งเขาเขียว)	-เพื่อช่วยสร้างบรรยากาศทำให้อากาศสดชื่นปลอดมลพิษ	-ปรับปรุงพื้นที่พร้อมติดตั้งเครื่องพ่นละอองน้ำบริเวณถนนเทศบาล ๑๔ (คู้งเขาเขียว)	๕๐๐,๐๐๐	๕๐๐,๐๐๐	-	-	-	ปริมาณฝุ่นลดลง ร้อยละ ๕๐	-ปริมาณฝุ่นไม่เกินค่ามาตรฐาน	กอง สาธารณสุข
๓	พัฒนายกระดับตลาดสดให้ได้มาตรฐาน	-เพื่อให้ตลาดสดเทศบาลถูกต้องตามมาตรฐานน้ำซึ้อ	ตลาดสดเทศบาลตำบลหน้าพระลาน	๕๐,๐๐๐	๕๐,๐๐๐	๕๐,๐๐๐	๕๐,๐๐๐	๕๐,๐๐๐	ร้อยละ ๑๐๐ ตลาดสดได้มาตรฐานของกรมอนามัย	ตลาดสดเทศบาล มีมาตรฐานถูกต้องตามหลักสุขลักษณะ	กอง สาธารณสุข
๔	ปรับปรุงบ่อขยะของเทศบาลตำบลหน้าพระลาน	-เพื่อปรับปรุงบ่อขยะเทศบาลให้ถูกสุขลักษณะ	บ่อขยะเทศบาล	๕๐๐,๐๐๐	๕๐,๐๐๐	๕๐๐,๐๐๐	๕๐๐,๐๐๐	๕๐๐,๐๐๐	ร้อยละ ๘๐ ถูกหลักสุขาภิบาล	มีการกำจัดขยะถูกหลักสุขาภิบาล	กอง สาธารณสุข
๕	จ้างเหมาปรับแก้ขยะมูลฝอยและฝังกลบขยะ	-เพื่อให้เกิดความสะอาดเป็นระเบียบเรียบร้อยและถูกสุขลักษณะ	บ่อขยะเทศบาล	๒๐๐,๐๐๐	๒๐๐,๐๐๐	๒๐๐,๐๐๐	๒๐๐,๐๐๐	๒๐๐,๐๐๐	ร้อยละ ๘๐ถูกต้องตามหลักสุขาภิบาล	มีสถานที่ทิ้งขยะถูกหลักสุขาภิบาล	กอง สาธารณสุข

รายละเอียดโครงการพัฒนา
แผนพัฒนาท้องถิ่นห้าปี (พ.ศ. ๒๕๖๑ - ๒๕๖๕)
สำหรับ องค์กรปกครองส่วนท้องถิ่นดำเนินการ

แบบ ผ.๐๑

เทศบาลตำบลหน้าพระลานอำเภอเฉลิมพระเกียรติ จังหวัดสระบุรี

ก. ยุทธศาสตร์จังหวัดที่ ๓ เสริมสร้างความมั่นคงและสังคมคุณภาพตามวิถีภูมิปัญญาไทย

ข. ยุทธศาสตร์การพัฒนาขององค์กรปกครองส่วนท้องถิ่นในเขตจังหวัดที่ ๑ การพัฒนาคุณภาพชีวิตที่ ๒ การพัฒนาการบริหารจัดการทรัพยากรธรรมชาติและสิ่งแวดล้อม

๒.ยุทธศาสตร์ ด้านคุณภาพชีวิตและสิ่งแวดล้อม

๒.๒ แผนงานสาธารณสุข

ที่	โครงการ	วัตถุประสงค์	เป้าหมาย (ผลผลิตของโครงการ)	งบประมาณและที่ผ่านมา					ตัวชี้วัด (KPI)	ผลที่คาดว่าจะได้รับ	หน่วยงาน รับผิดชอบหลัก
				๒๕๖๑ (บาท)	๒๕๖๒ (บาท)	๒๕๖๓ (บาท)	๒๕๖๔ (บาท)	๒๕๖๕ (บาท)			
๖	ก่อสร้างโรงคัดแยกขยะและเก็บรวบรวมขยะอันตรายก่อนนำไปกำจัด	-เพื่อกำจัดขยะอันตรายอย่างถูกวิธี ลดการปนเปื้อนของสารเคมีสู่สิ่งแวดล้อม	ก่อสร้างโรงคัดแยกขยะอันตราย จำนวน ๑ โรง	-	๘๐๐,๐๐๐	๘๐๐,๐๐๐	-	-	ของเสียอันตรายที่เก็บรวบรวมจากชุมชนถูกรวบรวมอย่างถูกวิธี ร้อยละ ๑๐๐ ก่อนส่งไปกำจัด	-กากของเสียอันตรายจากชุมชนถูกเก็บรวบรวมและนำไปกำจัดอย่างถูกวิธี	กองสาธารณสุขฯ
๗	จัดตั้งระบบการจัดการขยะครบวงจร	-เพื่อปรับปรุงสถานที่กำจัดขยะของเทศบาลให้ถูกต้องตามหลักสุขาภิบาล	สถานที่กำจัดขยะ	๑,๐๐๐,๐๐๐	๑,๐๐๐,๐๐๐-	-	-	-	ร้อยละ ๘๐ ถูกต้องตามหลักสุขาภิบาล	-มีสถานที่กำจัดขยะ	กองสาธารณสุขฯ
๘	ศึกษาความเหมาะสมออกแบบระบบกำจัดขยะอย่างถูกหลักสุขาภิบาล	-เพื่อศึกษาความเหมาะสมออกแบบระบบกำจัดขยะ อย่างถูกหลักสุขาภิบาล	สถานที่กำจัดขยะ	๓๐๐,๐๐๐	๓๐๐,๐๐๐	-	-	-	ร้อยละ ๘๐ ถูกต้องตามหลักสุขาภิบาล	-มีสถานที่กำจัดขยะ	กองสาธารณสุขฯ
๙	ก่อสร้างระบบกำจัดขยะมูลฝอยอย่างถูกหลักสุขาภิบาล	-เพื่อก่อสร้างระบบกำจัดขยะมูลฝอยอย่างถูกหลักสุขาภิบาล	ระบบกำจัดขยะมูลฝอย	๑,๐๐๐,๐๐๐	๑,๐๐๐,๐๐๐	-	-	-	ร้อยละ ๘๐ ถูกต้องตามหลักสุขาภิบาล	-มีระบบกำจัดขยะมูลฝอยที่ถูกหลักสุขาภิบาล	กองสาธารณสุขฯ
๑๐	จัดซื้อที่ดินทิ้งขยะมูลฝอย	-เพื่อให้มีสถานที่เพียงพอสำหรับทิ้งขยะมูลฝอย	จัดซื้อที่ดินทิ้งขยะมูลฝอย	๔๐๐,๐๐๐	๔๐๐,๐๐๐	-	-	-	ร้อยละ ๙๐ ของของสถานที่ทิ้งขยะเพียงพอ	-มีสถานที่ทิ้งขยะเพียงพอสำหรับทิ้งขยะมูลฝอย	กองสาธารณสุขฯ

รายละเอียดโครงการพัฒนา
แผนพัฒนาท้องถิ่นห้าปี (พ.ศ. ๒๕๖๑ - ๒๕๖๕)
สำหรับ องค์กรปกครองส่วนท้องถิ่นดำเนินการ
เทศบาลตำบลหน้าพระลาน อำเภอเฉลิมพระเกียรติ จังหวัดสระบุรี

- ก. ยุทธศาสตร์จังหวัดที่ ๓ เสริมสร้างความมั่นคงและสังคมคุณภาพตามวิถีมุขีปัญญาไทย
- ข. ยุทธศาสตร์การพัฒนาขององค์กรปกครองส่วนท้องถิ่นในเขตจังหวัดที่ ๑ การพัฒนาคุณภาพชีวิต ที่ ๒ การพัฒนาการบริหารจัดการทรัพยากรธรรมชาติและสิ่งแวดล้อม
 - ๒. ยุทธศาสตร์ ด้านคุณภาพชีวิตและสิ่งแวดล้อม
 - ๒.๒ แผนงานสาธารณสุข

ที่	โครงการ/กิจกรรม	วัตถุประสงค์	เป้าหมาย (ผลผลิตของโครงการ)	งบประมาณและที่ผ่านมา					ตัวชี้วัด (KPI)	ผลที่คาดว่าจะได้รับ	หน่วยงานที่รับผิดชอบ
				๒๕๖๑ (บาท)	๒๕๖๒ (บาท)	๒๕๖๓ (บาท)	๒๕๖๔ (บาท)	๒๕๖๕ (บาท)			
๑๑	ติดตั้งกันสาดโครงเหล็กตลาดสดเทศบาล	- เพื่อป้องกันแดดและฝนที่อาจสาดเข้ามาในตลาดทำให้สินค้าเสียหาย	ติดตั้งกันสาดโครงเหล็กบริเวณตลาดสดเทศบาล	๙๒,๖๐๐	๙๒,๖๐๐	๙๒,๖๐๐	๙๒,๖๐๐	๙๒,๖๐๐	ผู้ประกอบการและผู้บริโภคมีความพึงพอใจร้อยละ ๙๐	สามารถใช้กันแดดและฝนได้เป็นอย่างดี	กองสาธารณสุข

รายละเอียดโครงการพัฒนา
แผนพัฒนาท้องถิ่นห้าปี (พ.ศ. ๒๕๖๑ - ๒๕๖๕)
สำหรับ องค์กรปกครองส่วนท้องถิ่นดำเนินการ
เทศบาลตำบลหน้าพระลาน อำเภอเฉลิมพระเกียรติ จังหวัดสระบุรี

- ก. ยุทธศาสตร์จังหวัดที่ ๓ เสริมสร้างความมั่นคงและสังคมคุณภาพตามวิถีกฎมัยปัญญาไทย
- ข. ยุทธศาสตร์การพัฒนาขององค์กรปกครองส่วนท้องถิ่นในเขตจังหวัดที่ ๑ การพัฒนาคุณภาพชีวิต
 - ๒. ยุทธศาสตร์ ด้านคุณภาพชีวิตและสิ่งแวดล้อม
 - ๒.๒ แผนงานสาธารณสุข

ที่	โครงการ/กิจกรรม	วัตถุประสงค์	เป้าหมาย (ผลผลิตของโครงการ)	งบประมาณและที่ผ่านมา					ตัวชี้วัด (KPI)	ผลที่คาดว่าจะ ได้รับ	หน่วยงานที่ รับผิดชอบ
				๒๕๖๑ (บาท)	๒๕๖๒ (บาท)	๒๕๖๓ (บาท)	๒๕๖๔ (บาท)	๒๕๖๕ (บาท)			
๑๒	ปรับปรุงพื้นที่พร้อม เครื่องออกกำลังกาย และห้องน้ำบริเวณ โรงเรียนบ้านคู้งเขา เขี้ยว(สำเภาราษฎร์ บำรุง)	เพื่อปรับปรุงพื้นที่พร้อมเครื่อง ออกกำลังกายและห้องน้ำ บริเวณโรงเรียนบ้านคู้งเขา เขี้ยว(สำเภาราษฎร์บำรุง) ให้มี สภาพดี สามารถใช้งานได้ อย่างมีประสิทธิภาพ	ปรับปรุงพื้นที่พร้อมเครื่อง ออกกำลังกายและห้องน้ำ บริเวณโรงเรียนบ้านคู้งเขา เขี้ยว(สำเภาราษฎร์บำรุง)	๓๐๐,๐๐๐	๓๐๐,๐๐๐	๓๐๐,๐๐๐	๓๐๐,๐๐๐	๓๐๐,๐๐๐	ประชาชน ชุมชนคู้งเขา เขี้ยว จำนวน ๓๖๐ ครัวเรือน และเด็กนักเรียน โรงเรียนบ้านคู้ง เขาเขี้ยว(สำเภา ราษฎร์บำรุง) มีเครื่องออก กำลังกายที่มี สภาพดีสามารถ ใช้งานได้อย่างมี ประสิทธิภาพ	-ประชาชนและ นักเรียนได้ออก กำลังกาย ทำให้มี สุขภาพแข็งแรง และมีห้องน้ำ (สำเภาราษฎร์ บำรุง)ให้มีสภาพดี สามารถใช้งานได้ อย่างมี ประสิทธิภาพ	กองสาธารณสุข ฯ

รายละเอียดโครงการพัฒนา
แผนพัฒนาท้องถิ่นห้าปี (พ.ศ. ๒๕๖๑ - ๒๕๖๕)
สำหรับ องค์กรปกครองส่วนท้องถิ่นดำเนินการ
เทศบาลตำบลหน้าพระลาน อำเภอเฉลิมพระเกียรติ จังหวัดสระบุรี

- ก. ยุทธศาสตร์จังหวัดที่ ๓ เสริมสร้างความมั่นคงและสังคมคุณภาพตามวิถีภูมิปัญญาไทย
- ข. ยุทธศาสตร์การพัฒนาขององค์กรปกครองส่วนท้องถิ่นในเขตจังหวัดที่ ๑ การพัฒนาคุณภาพชีวิต
๒. ยุทธศาสตร์ ด้านคุณภาพชีวิตและสิ่งแวดล้อม
- ๒.๒ แผนงานสาธารณสุข

ที่	โครงการ/ กิจกรรม	วัตถุประสงค์	เป้าหมาย (ผลผลิตของโครงการ)	งบประมาณและที่ผ่านมา					ตัวชี้วัด (KPI)	ผลที่คาดว่าจะ ได้รับ	หน่วย งานที่ รับผิดชอบ
				๒๕๖๑ (บาท)	๒๕๖๒ (บาท)	๒๕๖๓ (บาท)	๒๕๖๔ (บาท)	๒๕๖๕ (บาท)			
๑๓	ปรับปรุงพื้นที่พร้อมเครื่องออกกำลังกาย บริเวณโรงเรียนหน้าพระลาน(พิบูลสงเคราะห์)	เพื่อปรับปรุงพื้นที่พร้อมเครื่องออกกำลังกายบริเวณโรงเรียนหน้าพระลาน (พิบูลสงเคราะห์)	ปรับปรุงพื้นที่พร้อมเครื่องออกกำลังกายโรงเรียนหน้าพระลาน (พิบูลสงเคราะห์)	๒๐๐,๐๐๐	๒๐๐,๐๐๐	๒๐๐,๐๐๐	๒๐๐,๐๐๐	๒๐๐,๐๐๐	ประชาชนในเขตเทศบาลตำบลหน้าพระลาน และเด็กนักเรียนโรงเรียนหน้าพระลาน (พิบูลสงเคราะห์) มีเครื่องออกกำลังกายที่มีสภาพดีสามารถใช้งานได้เป็นอย่างดีมีประสิทธิภาพ	-โรงเรียนหน้าพระลาน (พิบูลสงเคราะห์) มีเครื่องออกกำลังกายที่มีสภาพดีสามารถใช้งานได้เป็นอย่างดีมีประสิทธิภาพ	กองสาธารณสุข

รายละเอียดโครงการพัฒนา
 แผนพัฒนาท้องถิ่นห้าปี (พ.ศ. ๒๕๖๑ - ๒๕๖๕)
 สำหรับ องค์กรปกครองส่วนท้องถิ่นดำเนินการ
 เทศบาลตำบลหน้าพระลาน อำเภอเฉลิมพระเกียรติ จังหวัดสระบุรี

- ก. ยุทธศาสตร์จังหวัดที่ ๓ เสริมสร้างความมั่นคงและสังคมคุณภาพตามวิถีสู่ไทย
- ข. ยุทธศาสตร์การพัฒนาขององค์กรปกครองส่วนท้องถิ่นในเขตจังหวัดที่ ๑ การพัฒนาคุณภาพชีวิต
 - ๒. ยุทธศาสตร์ ด้านคุณภาพชีวิตและสิ่งแวดล้อม
 - ๒.๒ แผนงานสาธารณสุข

ที่	โครงการ/กิจกรรม	วัตถุประสงค์	เป้าหมาย (ผลผลิตของโครงการ)	งบประมาณและที่ผ่านมา					ตัวชี้วัด (KPI)	ผลที่คาดว่าจะได้รับ	หน่วยงานที่รับผิดชอบ
				๒๕๖๑ (บาท)	๒๕๖๒ (บาท)	๒๕๖๓ (บาท)	๒๕๖๔ (บาท)	๒๕๖๕ (บาท)			
๑๔	ปรับปรุงพื้นที่พร้อมเครื่อง ออกกำลังกาย บริเวณ สถานีตำรวจภูธรหน้า พระลาน	เพื่อปรับปรุงพื้นที่พร้อม เครื่องออกกำลังกาย บริเวณสถานีตำรวจภูธร หน้าพระลานให้มีสภาพ ดีสามารถใช้งานได้อย่าง มีประสิทธิภาพ	ปรับปรุงพื้นที่พร้อมเครื่อง ออกกำลังกายบริเวณสถานี ตำรวจภูธรหน้าพระลาน	๒๐๐,๐๐๐	๒๐๐,๐๐๐	๒๐๐,๐๐๐	๒๐๐,๐๐๐	๒๐๐,๐๐๐	ประชาชนในเขต เทศบาลตำบลหน้า พระลาน และมี เครื่องออกกำลัง กายที่มีสภาพดี สามารถใช้งานได้ อย่างมีประสิทธิภาพ	-พื้นที่พร้อมเครื่อง ออกกำลังกาย บริเวณสถานี ตำรวจภูธรหน้า พระลานมีสภาพดี สามารถใช้งานได้ อย่างมี ประสิทธิภาพ	กอง สาธารณสุขฯ

รายละเอียดโครงการพัฒนา
แผนพัฒนาท้องถิ่นห้าปี (พ.ศ. ๒๕๖๑ - ๒๕๖๕)
สำหรับ องค์กรปกครองส่วนท้องถิ่นดำเนินการ
เทศบาลตำบลหน้าพระลานอำเภอเฉลิมพระเกียรติ จังหวัดสระบุรี

- ก. ยุทธศาสตร์จังหวัดที่ ๓ เสริมสร้างความมั่นคงและสังคมคุณภาพตามวิถีภูมิปัญญาไทย
- ข. ยุทธศาสตร์การพัฒนาขององค์กรปกครองส่วนท้องถิ่นในเขตจังหวัดที่ ๑ การพัฒนาคุณภาพชีวิตที่ ๒ การพัฒนาการบริหารจัดการทรัพยากรธรรมชาติและสิ่งแวดล้อม
- ๒.ยุทธศาสตร์ ด้านคุณภาพชีวิตและสิ่งแวดล้อม
- ๒.๓ แผนงานสังคมสงเคราะห์

ที่	โครงการ	วัตถุประสงค์	เป้าหมาย (ผลผลิตของโครงการ)	งบประมาณและที่ผ่านมา					ตัวชี้วัด (KPI)	ผลที่คาดว่าจะได้รับ	หน่วยงาน รับผิดชอบหลัก
				๒๕๖๑ (บาท)	๒๕๖๒ (บาท)	๒๕๖๓ (บาท)	๒๕๖๔ (บาท)	๒๕๖๕ (บาท)			
๑	เสริมสร้างความเข้มแข็งแก่ กลุ่มสตรีและสถาบัน ครอบครัว	-เพื่อเสริมสร้างความเข้มแข็งแก่ กลุ่มสตรีและสถาบันครอบครัว รวมทั้งสร้างเครือข่ายดูแลซึ่งกัน และกันในชุมชน -เพื่ออบรมให้ความรู้และศึกษาดูงาน	กลุ่มสตรีในเขตเทศบาล	๑๐๐,๐๐๐	๑๐๐,๐๐๐	๑๐๐,๐๐๐	๑๐๐,๐๐๐	๑๐๐,๐๐๐	ร้อยละจำนวน กลุ่มสตรีที่ เข้มแข็ง	กลุ่มสตรี และ สถาบัน ครอบครัวมี ความเข้มแข็ง	สำนัก ปลัดเทศบาล

รายละเอียดโครงการพัฒนา
แผนพัฒนาท้องถิ่นห้าปี (พ.ศ. ๒๕๖๑ - ๒๕๖๕)
สำหรับ องค์กรปกครองส่วนท้องถิ่นดำเนินการ
เทศบาลตำบลหน้าพระลานอำเภอเฉลิมพระเกียรติ จังหวัดสระบุรี

แบบ ผ.๐๑

ก. ยุทธศาสตร์จังหวัดที่ ๓ เสริมสร้างความมั่นคงและสังคมคุณภาพตามวิถีมุขีปัญญาไทย

ข. ยุทธศาสตร์การพัฒนาขององค์กรปกครองส่วนท้องถิ่นในเขตจังหวัดที่ ๑ การพัฒนาคุณภาพชีวิตที่ ๒ การพัฒนาการบริหารจัดการทรัพยากรธรรมชาติและสิ่งแวดล้อม

๒.ยุทธศาสตร์ ด้านคุณภาพชีวิตและสิ่งแวดล้อม

๒.๔ แผนงานสร้างความเข้มแข็งของชุมชน

ที่	โครงการ	วัตถุประสงค์	เป้าหมาย (ผลผลิตของโครงการ)	งบประมาณและที่ผ่านมา					ตัวชี้วัด (KPI)	ผลที่คาดว่าจะได้รับ	หน่วยงาน รับผิดชอบหลัก
				๒๕๖๑ (บาท)	๒๕๖๒ (บาท)	๒๕๖๓ (บาท)	๒๕๖๔ (บาท)	๒๕๖๕ (บาท)			
๑	ช่วยเหลือประชาชนตาม อำนาจหน้าที่	-เพื่อให้ความช่วยเหลือ ประชาชนตามอำนาจหน้าที่ ของเทศบาล	ชุมชนทั้ง ๑๗ ชุมชนในเขต เทศบาล	๑๐๐,๐๐๐	๑๐๐,๐๐๐	๑๐๐,๐๐๐	๑๐๐,๐๐๐	๑๐๐,๐๐๐	ร้อยละของ ประชาชนที่ ได้รับความ ช่วยเหลือ	เทศบาลได้ช่วย เหลือประชาชน ผู้ได้รับความ เดือด ร้อน	สำนัก ปลัดเทศบาล
๒	เยี่ยมบ้านยามเย็น	-เพื่อออกไปพบปะและออก หน่วยบริการให้กับประชาชน -เพื่อรับทราบปัญหาและความ คิดเห็นของประชาชน	ชุมชนทั้ง ๑๗ ชุมชนในเขต เทศบาล	๖๐๐,๐๐๐	๖๐๐,๐๐๐	๖๐๐,๐๐๐	๖๐๐,๐๐๐	๖๐๐,๐๐๐	ประชาชนที่เข้า ร่วมกิจกรรมมี ความพึงพอใจไม่ น้อยกว่าร้อยละ ๘๐	ประชาชนได้รับ การบริการจาก หน่วยงานต่าง ๆ	สำนัก ปลัดเทศบาล
๓	สำรวจความจำเป็นขั้น พื้นฐาน (จปฐ.) ในเขต ชุมชนเมือง	-เพื่อออกสำรวจความเป็นอยู่ ของประชาชนด้านต่าง ๆ	ชุมชนทั้ง ๑๗ ชุมชนในเขต เทศบาล	๓๐,๐๐๐	๓๐,๐๐๐	๓๐,๐๐๐	๓๐,๐๐๐	๓๐,๐๐๐	ครัวเรือนได้รับ การสำรวจไม่ น้อยกว่าร้อยละ ๗๐	เทศบาลได้ข้อมูล ต่าง ๆ เพื่อนำไปใช้ ในการพัฒนา	สำนัก ปลัดเทศบาล

รายละเอียดโครงการพัฒนา
แผนพัฒนาท้องถิ่นห้าปี (พ.ศ. ๒๕๖๑ - ๒๕๖๕)
สำหรับ องค์กรปกครองส่วนท้องถิ่นดำเนินการ
เทศบาลตำบลหน้าพระลานอำเภอเฉลิมพระเกียรติ จังหวัดสระบุรี

แบบ ผ.๐๑

ก. ยุทธศาสตร์จังหวัดที่ ๓ เสริมสร้างความมั่นคงและสังคมคุณภาพตามวิถีสู่ประเทศไทย

ข. ยุทธศาสตร์การพัฒนาขององค์กรปกครองส่วนท้องถิ่นในเขตจังหวัดที่ ๑ การพัฒนาคุณภาพชีวิตที่ ๒ การพัฒนาการบริหารจัดการทรัพยากรธรรมชาติและสิ่งแวดล้อม

๒.ยุทธศาสตร์ ด้านคุณภาพชีวิตและสิ่งแวดล้อม

๒.๔ แผนงานสร้างความเข้มแข็งของชุมชน

ที่	โครงการ	วัตถุประสงค์	เป้าหมาย (ผลผลิตของโครงการ)	งบประมาณและที่ผ่านมา					ตัวชี้วัด (KPI)	ผลที่คาดว่าจะได้รับ	หน่วยงาน รับผิดชอบ หลัก
				๒๕๖๑ (บาท)	๒๕๖๒ (บาท)	๒๕๖๓ (บาท)	๒๕๖๔ (บาท)	๒๕๖๕ (บาท)			
๔	รณรงค์ป้องกันและควบคุมโรคไข้เลือดออก	-เพื่อให้ประชาชนมีความรู้และเข้าใจในการป้องกันโรคไข้เลือดออก	-รณรงค์และพ่นสารเคมีใส่ทรายอะเบทตามแหล่งเพาะพันธุ์และตามบ้านเรือนและครัวเรือน	๑๕๐,๐๐๐	๑๕๐,๐๐๐	๑๕๐,๐๐๐	๑๕๐,๐๐๐	๑๕๐,๐๐๐	ผู้ป่วยไม่เกิน ๕๐/แสนประชากร	-ผู้ป่วยด้วยโรคไข้เลือดออกลดลง	กองสาธารณสุข
๕	ป้องกันและควบคุมโรคพิษสุนัขบ้า	-เพื่อป้องกันโรคพิษสุนัขบ้าในเขตเทศบาล	สุนัข แมว และสัตว์เลี้ยงที่เสี่ยงต่อการเป็นโรคได้รับการฉีดวัคซีนปีละ ๑ ครั้ง	๑๐๐,๐๐๐	๑๐๐,๐๐๐	๑๐๐,๐๐๐	๑๐๐,๐๐๐	๑๐๐,๐๐๐	สุนัข แมวได้รับวัคซีนไม่น้อยกว่าร้อยละ ๘๐	-สัตว์เลี้ยงได้รับการฉีดวัคซีน -ไม่มีผู้ป่วยด้วยโรคพิษสุนัขบ้า	กองสาธารณสุข
๖	ส่งเสริมการออกกำลังกายและกิจกรรมออกกำลังกายอื่น ๆ	-เพื่อเป็นการส่งเสริมการออกกำลังกายต่าง ๆ เช่น โยเก้กแอโรบิก ฯลฯ ให้มีสุขภาพที่สมบูรณ์แข็งแรง	-ประชาชน เยาวชน ในเขตเทศบาลตำบลหน้าพระลานรวมทั้ง คณะผู้บริหาร พนักงานเจ้าหน้าที่ของเทศบาล	๒๐๐,๐๐๐	๒๐๐,๐๐๐	๒๐๐,๐๐๐	๒๐๐,๐๐๐	๒๐๐,๐๐๐	ผู้เข้าร่วมกิจกรรมมีความพึงพอใจไม่น้อยกว่าร้อยละ ๘๐	-ผู้เข้าร่วมกิจกรรมมีสุขภาพที่สมบูรณ์แข็งแรง	กองสาธารณสุข

รายละเอียดโครงการพัฒนา
แผนพัฒนาท้องถิ่นห้าปี (พ.ศ. ๒๕๖๑ - ๒๕๖๕)

สำหรับ องค์กรปกครองส่วนท้องถิ่นดำเนินการ
เทศบาลตำบลหน้าพระลานอำเภอเฉลิมพระเกียรติ จังหวัดสระบุรี

- ก. ยุทธศาสตร์จังหวัดที่ ๓ เสริมสร้างความมั่นคงและสังคมคุณภาพตามวิถีมัชฌิมปฏิญญาไทย
- ข. ยุทธศาสตร์การพัฒนาขององค์กรปกครองส่วนท้องถิ่นในเขตจังหวัดที่ ๑ การพัฒนาคุณภาพชีวิตที่ ๒ การพัฒนาการบริหารจัดการทรัพยากรธรรมชาติและสิ่งแวดล้อม
 - ๒.ยุทธศาสตร์ ด้านคุณภาพชีวิตและสิ่งแวดล้อม
 - ๒.๔ แผนงานสร้างความเข้มแข็งของชุมชน

ที่	โครงการ	วัตถุประสงค์	เป้าหมาย (ผลผลิตของ โครงการ)	งบประมาณและที่ผ่านมา					ตัวชี้วัด (KPI)	ผลที่คาดว่าจะ ได้รับ	หน่วยงาน รับผิดชอบ หลัก
				๒๕๖๑ (บาท)	๒๕๖๒ (บาท)	๒๕๖๓ (บาท)	๒๕๖๔ (บาท)	๒๕๖๕ (บาท)			
๗	อบรมเสริมสร้างความรู้ด้าน สาธารณสุขให้กับแกนนำชุม สุภาพในชุมชน	-เพื่อให้ แกนนำชุมสุภาพในชุมชนได้รับ ความรู้เพื่อนำไปใช้ในการดูแลสุขภาพ ประชาชน -เพื่อให้ แกนนำชุมสุภาพ ในชุมชนศึกษาค งานได้มีโอกาส แลกเปลี่ยนเรียนรู้ประสบการณ์การทำงาน จากหน่วยงานอื่น	แกนนำชุมสุภาพใน ชุมชน ในเขตเทศบาล	๓๕๐,๐๐๐	๓๕๐,๐๐๐	๓๕๐,๐๐๐	๓๕๐,๐๐๐	๓๕๐,๐๐๐	ร้อยละ ๘๐ มี ประสิทธิภาพ ในการ ปฏิบัติงาน	อสม. มีความรู้และ ความสามารถในการ ดูแลตนเองและคน ในครอบ ครัวได้ถูกต้อง	กอง สาธารณสุขฯ
๘	เอื้ออาทรห่วงใยใส่ใจ ผู้สูงอายุ	-ส่งเสริมสภาพร่างกายและจิตใจของ ผู้สูงอายุ -เพื่อพาผู้สูงอายุร่วมอบรมให้ความรู้ -เพื่อศึกษาดูงานแลกเปลี่ยนความ คิดเห็นของผู้สูงอายุ	ผู้สูงอายุในเขต เทศบาล	๑๕๐,๐๐๐	๑๕๐,๐๐๐	๑๕๐,๐๐๐	๑๕๐,๐๐๐	๑๕๐,๐๐๐	ผู้ที่เข้าร่วมกิจ กรรมมีความพึง พอใจไม่น้อย กว่าร้อยละ ๘๐	สามารถพัฒนา คุณภาพชีวิตของ ผู้สูงอายุได้อีกระดับ หนึ่ง	กอง สาธารณสุขฯ
๙	พัฒนาศักยภาพด้าน สาธารณสุข	-เพื่อให้ประชาชนได้รับรู้สถานการณ์ ความเสี่ยงของตนเองและป้องกันโรค จากความเสี่ยงของตนเองและป้องกัน โรคจากความเสี่ยงที่มีอยู่ -เพื่ออบรมให้ความรู้แก่ผู้ประกอบการ สุขาภิบาลอาหารสามารถพัฒนาได้ มาตรฐานของกรมอนามัย	-ประชาชนในเขต เทศบาล ผู้ประกอบการ สุขาภิบาลอาหารใน เขตเทศบาล	๒๐๐,๐๐๐	๒๐๐,๐๐๐	๒๐๐,๐๐๐	๒๐๐,๐๐๐	๒๐๐,๐๐๐	-ผู้ป่วยไม่เกิน ร้อยละ ๗๐ ของกลุ่มเสี่ยง ร้านอาหาร/ แผงลอยผ่าน มาตรฐานร้อย ละ ๖๐	-ประชาชนได้รับความรู้ และสามารถ ปฏิบัติตัวให้ ปลอดภัยจากความ เสี่ยงของโรคที่จะ เกิดขึ้น ผู้ประกอบการสามารถ พัฒนาให้ได้มาตรฐาน กรมอนามัย	กอง สาธารณสุขฯ

รายละเอียดโครงการพัฒนา
แผนพัฒนาท้องถิ่นห้าปี (พ.ศ. ๒๕๖๑ - ๒๕๖๕)
สำหรับ องค์การปกครองส่วนท้องถิ่นดำเนินการ

เทศบาลตำบลหน้าพระลานอำเภอเฉลิมพระเกียรติ จังหวัดสระบุรี

ก. ยุทธศาสตร์จังหวัดที่ ๓ เสริมสร้างความมั่นคงและสังคมคุณภาพตามวิถีภูมิปัญญาไทย

ข. ยุทธศาสตร์การพัฒนาขององค์การปกครองส่วนท้องถิ่นในเขตจังหวัดที่ ๑ การพัฒนาคุณภาพชีวิตที่ ๒ การพัฒนาการบริหารจัดการทรัพยากรธรรมชาติและสิ่งแวดล้อม

๒.ยุทธศาสตร์ ด้านคุณภาพชีวิตและสิ่งแวดล้อม

๒.๔ แผนงานสร้างความเข้มแข็งของชุมชน

ที่	โครงการ	วัตถุประสงค์	เป้าหมาย (ผลผลิตของโครงการ)	งบประมาณและที่ผ่านมา					ตัวชี้วัด (KPI)	ผลที่คาดว่าจะได้รับ	หน่วยงาน รับผิดชอบหลัก
				๒๕๖๑ (บาท)	๒๕๖๒ (บาท)	๒๕๖๓ (บาท)	๒๕๖๔ (บาท)	๒๕๖๕ (บาท)			
๑๐	ป้องกันและแก้ไขปัญหาเสพติด “กิจกรรมส่งเสริมฝึกรอบรมอาชีพให้แก่ผู้ผ่านการบำบัดฟื้นฟู”	-เพื่อช่วยเหลือและพัฒนาคุณภาพชีวิตผู้ผ่านการบำบัดรักษาเสพติดให้เป็นไปตามนโยบายของรัฐบาล -เพื่อส่งเสริมอาชีพให้ผู้ผ่านการบำบัด	ผู้ผ่านการบำบัดฟื้นฟูในเขตเทศบาลตำบลหน้าพระลาน	๓๕,๐๐๐	๓๕,๐๐๐	๓๕,๐๐๐	๓๕,๐๐๐	๓๕,๐๐๐	ผู้เสพยาเสพติดที่ได้รับการบำบัดได้รับการฝึกรอบรมอาชีพร้อยละ ๙๐	-ผู้ผ่านการบำบัดฟื้นฟูได้รับการฝึกรอบรมอาชีพอย่างเหมาะสมตามนโยบายของรัฐบาล	กองสาธารณสุขฯ
๑๑	ป้องกันและแก้ไขปัญหาเสพติด “กิจกรรมส่งเสริมการบำบัดฟื้นฟูผู้ติดยา/ผู้เสพยาเสพติด”	-เพื่อนำผู้ติดยา/ผู้เสพยาเสพติดเข้ารับการบำบัดรักษาในระบบที่เหมาะสมให้เป็นไปตามนโยบายของรัฐบาล -เพื่อลดปัญหาการแพร่ระบาดของยาเสพติดโดยนำผู้ติดยา/ผู้เสพยาเสพติดในชุมชนเข้ารับการบำบัดรักษา	ผู้ผ่านการบำบัดฟื้นฟูในเขตเทศบาลตำบลหน้าพระลาน	๑๐๕,๐๐๐	๑๐๕,๐๐๐	๑๐๕,๐๐๐	๑๐๕,๐๐๐	๑๐๕,๐๐๐	ผู้เสพยาเสพติดที่ได้รับการบำบัดร้อยละ ๕๐	-ผู้ติดยา/ผู้เสพยาเสพติดเข้ารับการบำบัดรักษาในระบบที่เหมาะสมตามนโยบายของรัฐบาล -ปัญหาการแพร่ระบาด	กองสาธารณสุขฯ

รายละเอียดโครงการพัฒนา
แผนพัฒนาท้องถิ่นห้าปี (พ.ศ. ๒๕๖๑ - ๒๕๖๕)
สำหรับ องค์กรปกครองส่วนท้องถิ่นดำเนินการ

แบบ ผ.๐๑

เทศบาลตำบลหน้าพระลานอำเภอเฉลิมพระเกียรติ จังหวัดสระบุรี

ก. ยุทธศาสตร์จังหวัดที่ ๓ เสริมสร้างความมั่นคงและสังคมคุณภาพตามวิถีภูมิปัญญาไทย

ข. ยุทธศาสตร์การพัฒนาขององค์กรปกครองส่วนท้องถิ่นในเขตจังหวัดที่ ๑ การพัฒนาคุณภาพชีวิตที่ ๒ การพัฒนาการบริหารจัดการทรัพยากรธรรมชาติและสิ่งแวดล้อม

๒.ยุทธศาสตร์ ด้านคุณภาพชีวิตและสิ่งแวดล้อม

๒.๔ แผนงานสร้างความเข้มแข็งของชุมชน

ที่	โครงการ	วัตถุประสงค์	เป้าหมาย (ผลผลิตของโครงการ)	งบประมาณและที่ผ่านมา					ตัวชี้วัด (KPI)	ผลที่คาดว่าจะได้รับ	หน่วยงาน รับผิดชอบหลัก
				๒๕๖๑ (บาท)	๒๕๖๒ (บาท)	๒๕๖๓ (บาท)	๒๕๖๔ (บาท)	๒๕๖๕ (บาท)			
๑๒	จัดกิจกรรมรณรงค์ด้าน สิ่งแวดล้อม (Big Cleaning Day)	-เพื่อจัดรณรงค์ให้ประชาชน ดูแลรักษาสิ่งแวดล้อม	เด็ก เยาวชน ประชาชน ผู้ประกอบการ ในเขต เทศบาล	๒๐๐,๐๐๐	๒๐๐,๐๐๐	๒๐๐,๐๐๐	๒๐๐,๐๐๐	๒๐๐,๐๐๐	ผู้ที่เข้าร่วมกิจกรรมมีความพึงพอใจไม่น้อยกว่าร้อยละ๘๐	มีพื้นที่สีเขียวเพิ่มมากขึ้น	กอง สาธารณสุขฯ
๑๓	สร้างจิตสำนึกการป้องกัน และเฝ้าระวังมลพิษในเขต เทศบาล	-เพื่อจัดอบรมและรณรงค์การ สร้างจิตสำนึกให้กับประชาชน และเยาวชนในเขตเทศบาล ใน การป้องกันและเฝ้าระวังมลพิษ	-ประชาชนและเยาวชนใน เขตเทศบาล	๑๐๐,๐๐๐	๑๐๐,๐๐๐	๑๐๐,๐๐๐	๑๐๐,๐๐๐	๑๐๐,๐๐๐	ผู้ที่เข้าร่วมกิจกรรมมีความพึงพอใจไม่น้อยกว่าร้อยละ๘๐	-ประชาชนในเขตมีจิตสำนึกที่ดี -ปัญหามลพิษลดลง	กอง สาธารณสุขฯ
๑๔	โครงการเพิ่มประสิทธิภาพ การควบคุมมลพิษพื้นที่ เทศบาลตำบลหน้าพระลาน	-เพื่อลดปริมาณฝุ่นละอองบน ท้องถนนและที่สาธารณะต่าง ๆ ในเขตเทศบาลตำบลหน้าพระ ลาน	พื้นที่ในเขตเทศบาลตำบล หน้าพระลาน	๑๖๕,๐๐๐	๑๖๕,๐๐๐	๑๖๕,๐๐๐	๑๖๕,๐๐๐	๑๖๕,๐๐๐	ปริมาณฝุ่นลดลงร้อยละ ๓๐	-ปริมาณฝุ่นไม่เกินค่ามาตรฐาน	กอง สาธารณสุขฯ

รายละเอียดโครงการพัฒนา
แผนพัฒนาท้องถิ่นห้าปี (พ.ศ. ๒๕๖๑ - ๒๕๖๕)
สำหรับ องค์กรปกครองส่วนท้องถิ่นดำเนินการ

แบบ ผ.๐๑

เทศบาลตำบลหน้าพระลานอำเภอเฉลิมพระเกียรติ จังหวัดสระบุรี

ก. ยุทธศาสตร์จังหวัดที่ ๓ เสริมสร้างความมั่นคงและสังคมคุณภาพตามวิถีมุขีปัญญาไทย

ข. ยุทธศาสตร์การพัฒนาขององค์กรปกครองส่วนท้องถิ่นในเขตจังหวัดที่ ๑ การพัฒนาคุณภาพชีวิตที่ ๒ การพัฒนาการบริหารจัดการทรัพยากรธรรมชาติและสิ่งแวดล้อม

๒.ยุทธศาสตร์ ด้านคุณภาพชีวิตและสิ่งแวดล้อม

๒.๔ แผนงานสร้างความเข้มแข็งของชุมชน

ที่	โครงการ	วัตถุประสงค์	เป้าหมาย (ผลผลิตของโครงการ)	งบประมาณและที่ผ่านมา					ตัวชี้วัด (KPI)	ผลที่คาดว่าจะได้รับ	หน่วยงาน รับผิดชอบหลัก
				๒๕๖๑ (บาท)	๒๕๖๒ (บาท)	๒๕๖๓ (บาท)	๒๕๖๔ (บาท)	๒๕๖๕ (บาท)			
๑๕	โครงการเพิ่มสมรรถนะการบริหารจัดการในเขตควบคุมมลพิษตำบลหน้าพระลานยกระดับสู่อุตสาหกรรมสีเขียว	-เพื่อเพิ่มสมรรถนะการบริหารจัดการในเขตควบคุมมลพิษพื้นที่ตำบลหน้าพระลานยกระดับสู่อุตสาหกรรมสีเขียว	เขตควบคุมมลพิษตำบลหน้าพระลาน(เขตเทศบาลตำบลหน้าพระลาน)	๕๐๐,๐๐๐	๕๐๐,๐๐๐	๕๐๐,๐๐๐	๕๐๐,๐๐๐	๕๐๐,๐๐๐	ยกระดับสู่อุตสาหกรรมสีเขียวร้อยละ ๖๐	-การบริหารจัดการในเขตควบคุมมลพิษ(เขตเทศบาลตำบลหน้าพระลาน) มีประสิทธิภาพมากขึ้น	กองสาธารณสุข

รายละเอียดโครงการพัฒนา
แผนพัฒนาท้องถิ่นห้าปี (พ.ศ. ๒๕๖๑ - ๒๕๖๕)
สำหรับ องค์การปกครองส่วนท้องถิ่นดำเนินการ
เทศบาลตำบลหน้าพระลานอำเภอเฉลิมพระเกียรติ จังหวัดสระบุรี

แบบ ผ.๐๑

- ก. ยุทธศาสตร์จังหวัดที่ ๓ เสริมสร้างความมั่นคงและสังคมคุณภาพตามวิถีกฎมืปัญญาไทย
- ข. ยุทธศาสตร์การพัฒนาขององค์กรปกครองส่วนท้องถิ่นในเขตจังหวัดที่ ๑ การพัฒนาคุณภาพชีวิตที่ ๒ การพัฒนาการบริหารจัดการทรัพยากรธรรมชาติและสิ่งแวดล้อม
- ๒.ยุทธศาสตร์ ด้านคุณภาพชีวิตและสิ่งแวดล้อม
- ๒.๔ แผนงานสร้างความเข้มแข็งของชุมชน

ที่	โครงการ	วัตถุประสงค์	เป้าหมาย (ผลผลิตของ โครงการ)	งบประมาณและที่ผ่านมา					ตัวชี้วัด (KPI)	ผลที่คาดว่าจะ ได้รับ	หน่วยงาน รับผิดชอบ หลัก
				๒๕๖๑ (บาท)	๒๕๖๒ (บาท)	๒๕๖๓ (บาท)	๒๕๖๔ (บาท)	๒๕๖๕ (บาท)			
๑๖	ตรวจสุขภาพ ภาคประชาชน	-เพื่อเฝ้าระวังสุขภาพของ ประชาชนที่อยู่ในเขตเทศบาล ตำบลหน้าพระลาน -เพื่อตรวจคัดกรองสมรรถภาพ ปอด ความจุปอดและการ X- Ray ปอดฟิล์มใหญ่ให้แก่ ประชาชนกลุ่มเสี่ยง -เพื่อวางแผนและกำหนด แนวทางในการดำเนินงานแก้ไข ปัญหาสุขภาพของประชาชน	ประชาชนกลุ่ม เสี่ยง จำนวน ๒๕๐ คน	๑๐๐,๐๐๐	๑๐๐,๐๐๐	๑๐๐,๐๐๐	๑๐๐,๐๐๐	๑๐๐,๐๐๐	ประชาชนกลุ่ม เสี่ยงร้อยละ ๘๐	-ประชาชนกลุ่มเสี่ยงได้รับการ เฝ้าระวังเรื่องสุขภาพของ ประชาชนที่อยู่ในเขตเทศบาล ตำบลหน้าพระลาน -ประชาชนกลุ่มเสี่ยงได้รับ สมรรถภาพปอด ความจุปอด และการ X-Ray ปอดฟิล์มใหญ่ ให้แก่ประชาชน	กอง สาธารณสุขฯขอ สนับสนุน สปสข.ทต. หน้าพระลาน
๑๗	จิตอาสาดูแลผู้ป่วย ติดเตียงและ ผู้สูงอายุติดบ้านขาด ผู้ดูแลในชุมชน	-เพื่อสร้างทีมจิตอาสา (Care giver Team) ดูแลผู้ป่วยติด เตียงและผู้สูงอายุ -เพื่ออบรมให้ความรู้และเทคนิค ในการดูแลผู้ป่วย ผู้สูงอายุให้แก่ จิตอาสา -เพื่อให้ผู้ป่วยติดเตียง ผู้สูงอายุ ได้รับการดูแลสุขภาพร่างกาย และจิตใจอย่างถูกต้องและ ต่อเนื่อง	-จิตอาสา จำนวน ๒๐ คน -ผู้ป่วยติดเตียงใน เขตเทศบาล -ผู้สูงอายุติดบ้าน ขาดคนดูแล ในเขตเทศบาล	๖๐,๐๐๐	๖๐,๐๐๐	๖๐,๐๐๐	๖๐,๐๐๐	๖๐,๐๐๐	จำนวนจิตอาสา ผู้ป่วยและ ผู้สูงอายุครบ ตามเป้าหมาย	-ได้ทีมจิตอาสา (Care giver Team) คนดูแลผู้ป่วยติดเตียง และผู้สูงอายุ -ทีมจิตอาสาเกิดความรู้และมี เทคนิคในการดูแลผู้ป่วย ผู้สูงอายุให้แก่จิตอาสา -ผู้ป่วยติดเตียงผู้สูงอายุได้รับ การดูแลสุขภาพร่างกายและ จิตใจอย่างถูกต้องและต่อเนื่อง	กอง สาธารณสุขฯขอ สนับสนุน สปสข.ทต. หน้าพระลาน

รายละเอียดโครงการพัฒนา
แผนพัฒนาท้องถิ่นห้าปี (พ.ศ. ๒๕๖๑ - ๒๕๖๕)
สำหรับ องค์กรปกครองส่วนท้องถิ่นดำเนินการ
เทศบาลตำบลหน้าพระลานอำเภอเฉลิมพระเกียรติ จังหวัดสระบุรี

แบบ ผ.๐๑

- ก. ยุทธศาสตร์จังหวัดที่ ๓ เสริมสร้างความมั่นคงและสังคมคุณภาพตามวิถีกฎมืปัญญาไทย
- ข. ยุทธศาสตร์การพัฒนาขององค์กรปกครองส่วนท้องถิ่นในเขตจังหวัดที่ ๑ การพัฒนาคุณภาพชีวิตที่ ๒ การพัฒนาการบริหารจัดการทรัพยากรธรรมชาติและสิ่งแวดล้อม
- ๒.ยุทธศาสตร์ ด้านคุณภาพชีวิตและสิ่งแวดล้อม
- ๒.๔แผนงานสร้างความเข้มแข็งของชุมชน

ที่	โครงการ	วัตถุประสงค์	เป้าหมาย (ผลผลิตของ โครงการ)	งบประมาณและที่ผ่านมา					ตัวชี้วัด (KPI)	ผลที่คาดว่าจะ ได้รับ	หน่วยงาน รับผิดชอบ หลัก
				๒๕๖๑ (บาท)	๒๕๖๒ (บาท)	๒๕๖๓ (บาท)	๒๕๖๔ (บาท)	๒๕๖๕ (บาท)			
๑๘	ตรวจคัดกรองผู้มี ปัญหาทางสายตาใน เขตเทศบาล	-เพื่อให้ผู้ที่มีปัญหาทางสายตา ได้รับการฟื้นฟู บูรณาการทั้งทาง ร่างกาย จิตใจ และสังคม -เพื่อให้ผู้ที่มีปัญหาทางสายตา สามารถดูแลสุขภาพของตนเองได้	ประชาชนที่มี ปัญหาทาง สายตา จำนวน ๔๓๐ คน	๑๐๐,๐๐๐	๑๐๐,๐๐๐	๑๐๐,๐๐๐	๑๐๐,๐๐๐	๑๐๐,๐๐๐	ผู้ที่มีปัญหาทาง สายตาได้รับการ ตรวจสายตา ร้อยละ ๘๐	-ผู้ที่มีปัญหาทางสายตาได้ได้รับ การฟื้นฟูบูรณาการทั้งทาง ร่างกาย จิตใจ และสังคม -ผู้ที่มีปัญหาทางสายตาสามารถ ดูแลสุขภาพของตนเองได้	กอง สาธารณสุขฯ ขอสนับสนุน สปสข.ทต. หน้าพระลาน
๑๙	ปรับเปลี่ยน ประชาชนกลุ่มเสี่ยง โรคเบาหวานและ ความดันโลหิตสูง	-เพื่อให้ประชาชนมีความรู้และ เข้าใจในการปฏิบัติตนป้องกัน โรคเบาหวานและความดันโลหิต สูง -เพื่อปรับเปลี่ยนพฤติกรรม ดูแลสุขภาพของกลุ่มเสี่ยงอย่าง เหมาะสม	ประชาชนกลุ่ม เสี่ยง จำนวน ๑๐๐ คน	๔๐,๐๐๐	๔๐,๐๐๐	๔๐,๐๐๐	๔๐,๐๐๐	๔๐,๐๐๐	ประชาชนกลุ่ม เสี่ยงภาวะเสี่ยง โรคเบาหวาน/ ความดันโลหิตสูง ได้รับการตรวจ ร้อยละ ๑๐๐	-ประชาชนมีความรู้และเข้าใจ ในการปฏิบัติตนป้องกันโรค เบา หวานและความดันโลหิตสูง -ประชาชนปรับเปลี่ยน พฤติกรรมดูแลสุขภาพ ของกลุ่มเสี่ยงอย่างเหมาะสม	กอง สาธารณสุขฯ ขอสนับสนุน สปสข.ทต. หน้าพระลาน
๒๐	เยาวชนรุ่นใหม่หัวใจ เข้มแข็ง	-เพื่ออบรมให้ความรู้ ทักษะ และปรับเปลี่ยนพฤติกรรมทาง เพศที่เหมาะสมให้แก่เยาวชน -เพื่อให้เยาวชนมีความรู้ ความ เข้าใจในการป้องกันตนเองให้ ปลอดภัยจากโรคเอดส์ พร้อมทั้ง การป้องกันตนเองในการตั้งครรรภ์ ก่อนวัยอันควร	เยาวชนในเขต เทศบาลตำบล หน้าพระลาน จำนวน ๒๐๐ คน	๗๐,๐๐๐	๗๐,๐๐๐	๗๐,๐๐๐	๗๐,๐๐๐	๗๐,๐๐๐	เยาวชน กลุ่มเป้าหมาย ได้รับความรู้ ทักษะและ พฤติกรรมทางเพศ ที่เหมาะสม ร้อยละ ๙๐	-ได้รับการอบรมให้ความรู้ ทักษะ และปรับเปลี่ยน พฤติกรรมทางเพศที่เหมาะสม ให้แก่เยาวชน -เยาวชนมีความรู้ความเข้าใจ ในการป้องกันตนเองให้ ปลอดภัยจากโรคเอดส์พร้อม ทั้งการป้องกันตนเองในการ ตั้งครรรภ์ก่อนวัยอันควร	กอง สาธารณสุขฯ ขอสนับสนุน สปสข.ทต. หน้าพระลาน

รายละเอียดโครงการพัฒนา
แผนพัฒนาท้องถิ่นห้าปี (พ.ศ. ๒๕๖๑ - ๒๕๖๕)
สำหรับ องค์กรปกครองส่วนท้องถิ่นดำเนินการ

แบบ ผ.๐๑

เทศบาลตำบลหน้าพระลานอำเภอเฉลิมพระเกียรติ จังหวัดสระบุรี

ก. ยุทธศาสตร์จังหวัดที่ ๓ เสริมสร้างความมั่นคงและสังคมคุณภาพตามวิถีกฎมภิปัญญาไทย

ข. ยุทธศาสตร์การพัฒนาขององค์กรปกครองส่วนท้องถิ่นในเขตจังหวัดที่ ๑ การพัฒนาคุณภาพชีวิตที่ ๒ การพัฒนาการบริหารจัดการทรัพยากรธรรมชาติและสิ่งแวดล้อม

๒.ยุทธศาสตร์ ด้านคุณภาพชีวิตและสิ่งแวดล้อม

๒.๔ แผนงานสร้างความเข้มแข็งของชุมชน

ที่	โครงการ	วัตถุประสงค์	เป้าหมาย (ผลผลิตของ โครงการ)	งบประมาณและที่ผ่านมา					ตัวชี้วัด (KPI)	ผลที่คาดว่าจะ ได้รับ	หน่วยงาน รับผิดชอบ หลัก
				๒๕๖๑ (บาท)	๒๕๖๒ (บาท)	๒๕๖๓ (บาท)	๒๕๖๔ (บาท)	๒๕๖๕ (บาท)			
๒๑	ส่งเสริมสุขภาพ ป้องกันโรค หรือฟื้นฟู สมรรถภาพใน กลุ่มคนพิการ	-เพื่อส่งเสริมให้ผู้พิการเกิดความรู้ความเข้าใจในสิทธิประโยชน์ที่ตนพึงได้รับ -เพื่อส่งเสริมให้ผู้พิการได้รับการฟื้นฟู บูรณาการทั้งทางร่างกายจิตใจและสังคม -เพื่อส่งเสริม สนับสนุน ให้ผู้พิการครอบครัว และผู้เกี่ยวข้องกับผู้พิการมีการรวมกลุ่มเป็นเครือข่าย เพื่อให้เกิดความเข้มแข็งในการช่วยเหลือดูแลสุขภาพตนเองและเผยแพร่ความรู้เกี่ยวกับการเข้าถึงการรับบริการได้อย่างมีประสิทธิภาพ	ผู้พิการ จำนวน ๑๒๐ คน	๕๐,๐๐๐	๕๐,๐๐๐	๕๐,๐๐๐	๕๐,๐๐๐	๕๐,๐๐๐	ผู้พิการได้รับการฟื้นฟู บูรณาการทางร่างกาย และจิตใจ ร้อยละ ๘๐	-ผู้พิการเกิดความรู้ความเข้าใจในสิทธิ ประโยชน์ที่ตนพึงได้รับ -ผู้พิการได้รับการฟื้นฟูบูรณาการทั้ง ทางร่างกาย จิตใจและสังคม -ผู้พิการ ครอบครัว และผู้เกี่ยวข้องกับผู้ พิการมีการรวม กลุ่มเป็นเครือข่ายเพื่อให้เกิดความ เข้มแข็งในการช่วย เหลือดูแลสุขภาพตนเองและเผยแพร่ ความรู้เกี่ยวกับการเข้าถึงการรับ บริการได้อย่างมีประสิทธิภาพ	กอง สาธารณสุขฯ ขอสนับสนุน สปสข.ทต. หน้าพระลาน
๒๒	ตรวจคัดกรอง ประชาชนกลุ่ม เสี่ยงโรคเบา หวานและ ความดันโลหิต สูง	-เพื่อค้นหาและคัดกรองภาวะเสี่ยงโรคเบาหวาน/ ความดันโลหิตสูงแก่ประชาชนอายุ ๑๕ ปี ขึ้นไป ในเขตเทศบาลตำบลหน้าพระลาน -เพื่อให้ประชาชนมีความรู้และเข้าใจในการปฏิบัติ ตนป้องกันโรคเบาหวานและความดันโลหิตสูง -เพื่อให้ผู้ที่มีภาวะเสี่ยงได้รับการส่งต่อให้แพทย์ วินิจฉัยได้รับการรักษาพยาบาลที่ถูกต้อง เหมาะสม	ประชาชนกลุ่ม เสี่ยง จำนวน ๑๕๐ คน	๓๐,๐๐๐	๓๐,๐๐๐	๓๐,๐๐๐	๓๐,๐๐๐	๓๐,๐๐๐	ประชาชนกลุ่มเสี่ยง ภาวะเสี่ยง โรคเบาหวาน/ความดัน โลหิตสูงได้รับการตรวจ และได้รับความรู้ ร้อยละ ๑๐๐	-ได้ค้นหาและคัดกรองภาวะเสี่ยง โรคเบาหวาน/ความดันโลหิตสูงแก่ ประชาชนอายุ ๑๕ ปี ขึ้นไปในเขต เทศบาลตำบลหน้าพระลาน -ประชาชนมีความรู้และเข้าใจในการ ปฏิบัติตนป้องกันโรคเบา หวานและความดันโลหิตสูง -ผู้ที่มีภาวะเสี่ยงได้รับการส่งต่อให้ แพทย์วินิจฉัยได้รับการรักษาพยาบาล ที่ถูกต้องเหมาะสม	กอง สาธารณสุขฯ ขอสนับสนุน สปสข.ทต. หน้าพระลาน

รายละเอียดโครงการพัฒนา
แผนพัฒนาท้องถิ่นห้าปี (พ.ศ. ๒๕๖๑ - ๒๕๖๕)
สำหรับ องค์กรปกครองส่วนท้องถิ่นดำเนินการ

แบบ ผ.๐๑

เทศบาลตำบลหน้าพระลานอำเภอเฉลิมพระเกียรติ จังหวัดสระบุรี

ก. ยุทธศาสตร์จังหวัดที่ ๓ เสริมสร้างความมั่นคงและสังคมคุณภาพตามวิถีภูมิปัญญาไทย

ข. ยุทธศาสตร์การพัฒนาขององค์กรปกครองส่วนท้องถิ่นในเขตจังหวัดที่ ๑ การพัฒนาคุณภาพชีวิตที่ ๒ การพัฒนาการบริหารจัดการทรัพยากรธรรมชาติและสิ่งแวดล้อม

๒.ยุทธศาสตร์ ด้านคุณภาพชีวิตและสิ่งแวดล้อม

๒.๔ แผนงานสร้างความเข้มแข็งของชุมชน

ที่	โครงการ	วัตถุประสงค์	เป้าหมาย (ผลผลิตของ โครงการ)	งบประมาณและที่ผ่านมา					ตัวชี้วัด (KPI)	ผลที่คาดว่าจะ ได้รับ	หน่วยงาน รับผิดชอบ หลัก
				๒๕๖๑ (บาท)	๒๕๖๒ (บาท)	๒๕๖๓ (บาท)	๒๕๖๔ (บาท)	๒๕๖๕ (บาท)			
๒๓	จัดการขยะ อันตรายชุมชน	- เพื่อให้ทุกหมู่บ้าน/ชุมชน องค์กร ส่วนราชการ สถานศึกษา ฯลฯ มีจุดรวบรวมขยะอันตราย - เพื่อให้ประชาชนมีความรู้ใน การคัดแยกขยะอันตราย	ทุกหมู่บ้าน/ ชุมชน องค์กร ส่วนราชการ สถานศึกษา ฯลฯ ในเขตเทศบาล	๕๐,๐๐๐	๕๐,๐๐๐	๕๐,๐๐๐	๕๐,๐๐๐	๕๐,๐๐๐	ร้อยละของหมู่บ้าน/ชุมชน องค์กร ส่วนราชการ สถานศึกษา ฯลฯ มีจุด รวบรวมขยะอันตรายชุมชน และมีความรู้เพิ่มขึ้น	ประชาชนมีความรู้ในการการ คัดแยกขยะอันตรายและมี ภาชนะรองรับขยะอันตราย ชุมชน ทุกหมู่บ้าน/ชุมชน องค์กร ส่วนราชการ สถานศึกษา ฯลฯ	กอง สาธารณสุขฯ
๒๔	คัดแยกขยะ	- เพื่อลดปริมาณขยะและสร้าง จิตสำนึกที่ดีให้กับประชาชน	ประชาชนใน เขตเทศบาล	๕๐,๐๐๐	๕๐,๐๐๐	๕๐,๐๐๐	๕๐,๐๐๐	๕๐,๐๐๐	ร้อยละของปริมาณขยะที่ ลดลง	ประชาชนมีจิตสำนึกที่ดี ในการ มีส่วนร่วมในการคัดแยกขยะ ทำให้ปริมาณขยะก่อนทิ้ง ลดลง	กอง สาธารณสุขฯ
๒๕	จัดทำที่ตั้งวางถัง ขยะ	- เพื่อให้มีที่สำหรับตั้งวางถังขยะ ไม่ให้ถังขยะล้ม เกิดความ สวยงาม เป็นระเบียบ	ที่สำหรับตั้งวาง ถังขยะ	๕๐,๐๐๐	๕๐,๐๐๐	๕๐,๐๐๐	๕๐,๐๐๐	๕๐,๐๐๐	ร้อยละของที่ตั้งวางถังขยะ	มีที่สำหรับตั้งวางถังขยะไม่ให้ ถังขยะล้ม เกิดความสวยงาม เป็นระเบียบ	กอง สาธารณสุขฯ
๒๖	จัดทำที่สำหรับคัด แยกขยะชุมชน	- เพื่อให้ทุกหมู่บ้าน/ชุมชน องค์กร ส่วนราชการ สถานศึกษา ฯลฯ มีที่สำหรับคัดแยกขยะ	ทุกหมู่บ้าน/ ชุมชน องค์กร ส่วนราชการ สถานศึกษา ฯลฯ ในเขตเทศบาล	๕๐,๐๐๐	๕๐,๐๐๐	๕๐,๐๐๐	๕๐,๐๐๐	๕๐,๐๐๐	ร้อยละของหมู่บ้าน/ชุมชน องค์กร ส่วนราชการ สถานศึกษา ฯลฯ มีที่ สำหรับคัดแยกขยะ	ทุกหมู่บ้าน/ชุมชน องค์กร ส่วนราชการ สถานศึกษา ฯลฯ มีที่สำหรับคัดแยกขยะ ชุมชน	กอง สาธารณสุขฯ

รายละเอียดโครงการพัฒนา
แผนพัฒนาท้องถิ่นห้าปี (พ.ศ. ๒๕๖๑ - ๒๕๖๕)
สำหรับ องค์กรปกครองส่วนท้องถิ่นดำเนินการ

แบบ ผ.๐๑

เทศบาลตำบลหน้าพระลานอำเภอเฉลิมพระเกียรติ จังหวัดสระบุรี

ก. ยุทธศาสตร์จังหวัดที่ ๓ เสริมสร้างความมั่นคงและสังคมคุณภาพตามวิถีภูมิปัญญาไทย

ข. ยุทธศาสตร์การพัฒนาขององค์กรปกครองส่วนท้องถิ่นในเขตจังหวัดที่ ๑ การพัฒนาคุณภาพชีวิตที่ ๒ การพัฒนาการบริหารจัดการทรัพยากรธรรมชาติและสิ่งแวดล้อม

๒.ยุทธศาสตร์ ด้านคุณภาพชีวิตและสิ่งแวดล้อม

๒.๔ แผนงานสร้างความเข้มแข็งของชุมชน

ที่	โครงการ	วัตถุประสงค์	เป้าหมาย (ผลผลิตของ โครงการ)	งบประมาณและที่ผ่านมา					ตัวชี้วัด (KPI)	ผลที่คาดว่าจะได้รับ	หน่วยงาน รับผิดชอบ หลัก
				๒๕๖๑ (บาท)	๒๕๖๒ (บาท)	๒๕๖๓ (บาท)	๒๕๖๔ (บาท)	๒๕๖๕ (บาท)			
๒๗	ส่งเสริมสุขภาพ ป้องกันโรคหรือ ฟื้นฟูสมรรถภาพใน กลุ่มผู้สูงอายุ	-เพื่อให้ผู้สูงอายุได้รับรู้และ สามารถดูแลด้านสุขภาพของ ตนเองได้อย่างถูกต้องและ เหมาะสมด้วยการแพทย์วิถีธรรม และหลักการดำรงชีวิตตามแบบ เศรษฐกิจพอเพียง -เพื่อให้ผู้สูงอายุได้รับการดูแล ด้านสุขภาพอย่างต่อเนื่องจาก เจ้าหน้าที่และ อสม. -เพื่อให้ผู้สูงอายุมีสุขภาพดีทั้ง ร่างกายและจิตใจ สามารถ ดำรงชีวิตอยู่ในสังคมได้อย่างมี ความสุข	ผู้สูงอายุ จำนวน ๑๒๐ คน	๕๐,๐๐๐	๕๐,๐๐๐	๕๐,๐๐๐	๕๐,๐๐๐	๕๐,๐๐๐	ผู้สูงอายุได้รับ ความรู้และ สามารถดูแลด้าน สุขภาพของ ตนเองได้อย่าง ร้อยละ ๑๐๐	-ผู้สูงอายุได้รับความรู้และความ สามารถดูแลด้านสุขภาพของ ตนเองได้อย่างถูกต้อง และ เหมาะสมด้วยการแพทย์วิถีธรรม และหลักการดำรง ชีวิตตามแบบเศรษฐกิจพอเพียง -ผู้สูงอายุได้รับการ ดูแลด้านสุขภาพอย่างต่อเนื่องจาก เจ้าหน้าที่และอสม. -ผู้สูงอายุมีสุขภาพดีทั้งร่างกาย และจิตใจ สามารถดำรงชีวิตอยู่ใน สังคมได้อย่างมีความสุข	กอง สาธารณสุขฯ ขอสนับสนุน สปสข.ทต. หน้าพระลาน

รายละเอียดโครงการพัฒนา
แผนพัฒนาท้องถิ่นห้าปี (พ.ศ. ๒๕๖๑ - ๒๕๖๕)
สำหรับ องค์กรปกครองส่วนท้องถิ่นดำเนินการ
เทศบาลตำบลหน้าพระลาน อำเภอเฉลิมพระเกียรติ จังหวัดสระบุรี

ก. ยุทธศาสตร์จังหวัดที่ ๓ เสริมสร้างความมั่นคงและสังคมคุณภาพตามวิถีภูมิปัญญาไทย

ข. ยุทธศาสตร์การพัฒนาขององค์กรปกครองส่วนท้องถิ่นในเขตจังหวัดที่ ๑ การพัฒนาคุณภาพชีวิตที่ ๒ การพัฒนาการบริหารจัดการทรัพยากรธรรมชาติและสิ่งแวดล้อม

๒. ยุทธศาสตร์ ด้านคุณภาพชีวิตและสิ่งแวดล้อม

๒.๔ แผนงานสร้างความเข้มแข็งของชุมชน

ที่	โครงการ/กิจกรรม	วัตถุประสงค์	เป้าหมาย (ผลผลิตของโครงการ)	งบประมาณและที่ผ่านมา					ตัวชี้วัด (KPI)	ผลที่คาดว่าจะได้รับ	หน่วยงานที่ รับผิดชอบ
				๒๕๖๑ (บาท)	๒๕๖๒ (บาท)	๒๕๖๓ (บาท)	๒๕๖๔ (บาท)	๒๕๖๕ (บาท)			
๒๘	สัตว์ปลอดโรค คนปลอดภัย จากโรคพิษสุนัขบ้าตามพระ ปณิธาน ศ.ดร.สมเด็จพระ เจ้าลูกเธอ เจ้าฟ้าจุฬาภรณ วลัยลักษณ์ อัครราชกุมารี	-เพื่อป้องกันโรคพิษสุนัข บ้าในเขตเทศบาลตำบล หน้าพระลาน	-ฉีดวัคซีนให้กับสุนัขและแมว -ดำเนินการสำรวจขึ้นทะเบียน จำนวนสุนัขและแมว	๒๕,๐๐๐	๒๕,๐๐๐	๒๕,๐๐๐	๒๕,๐๐๐	๒๕,๐๐๐	สุนัข แมวได้รับวัคซีนไม่ น้อยกว่าร้อยละ ๘๐	-สัตว์เลี้ยงได้รับการฉีด วัคซีน -ไม่มีผู้ป่วยด้วยโรคพิษ สุนัขบ้า	กอง สาธารณสุขฯ
๒๙	ปรับปรุงภูมิทัศน์บริเวณ ถนนเทศบาล ๑๔ (คู้งเขาเขียว)	-เพื่อปรับปรุงภูมิทัศน์ บริเวณถนนเทศบาล ๑๔(คู้งเขาเขียว) เพื่อให้เกิดความ สวยงามสดชื่นแก่ผู้ สัญจรไปมา	ปรับปรุงภูมิทัศน์บริเวณ ถนน เทศบาล ๑๔ (คู้งเขาเขียว)	๔๔,๐๐๐	๔๔,๐๐๐	๔๔,๐๐๐	๔๔,๐๐๐	๔๔,๐๐๐	๓๖๐ คริวเรือน มีถนนที่มี ภูมิทัศน์สวยงาม สดชื่น	-ประชาชนชุมชนคู้งเขา เขียวมีถนนที่มีความ สวยงามสดชื่น	กองสาธารณสุขฯ ๗

รายละเอียดโครงการพัฒนา
แผนพัฒนาท้องถิ่นห้าปี (พ.ศ.๒๕๖๑ - ๒๕๖๕)
สำหรับ องค์กรปกครองส่วนท้องถิ่นดำเนินการ
เทศบาลตำบลหน้าพระลาน อำเภอเฉลิมพระเกียรติ จังหวัดสระบุรี

- ก. ยุทธศาสตร์จังหวัดที่ ๓ เสริมสร้างความมั่นคงและสังคมคุณภาพตามวิถีภูมิปัญญาไทย
- ข. ยุทธศาสตร์การพัฒนาขององค์กรปกครองส่วนท้องถิ่นในเขตจังหวัดที่ ๑ การพัฒนาคุณภาพชีวิต ที่ ๒ การพัฒนาการบริหารจัดการทรัพยากรธรรมชาติและสิ่งแวดล้อม
๒. ยุทธศาสตร์ ด้านคุณภาพชีวิตและสิ่งแวดล้อม
- ๒.๔ แผนงานสร้างความเข้มแข็งของชุมชน

ที่	โครงการ/กิจกรรม	วัตถุประสงค์	เป้าหมาย (ผลผลิตของโครงการ)	งบประมาณและที่ผ่านมา					ตัวชี้วัด (KPI)	ผลที่คาดว่าจะ ได้รับ	หน่วยงาน รับผิดชอบ หลัก
				๒๕๖๑ (บาท)	๒๕๖๒ (บาท)	๒๕๖๓ (บาท)	๒๕๖๔ (บาท)	๒๕๖๕ (บาท)			
๓๐	โครงการอบรมพัฒนา อาสาสมัครท้องถิ่นรักษ์ โลก (อถล.)	เพื่อให้ประชาชนในเขต เทศบาลตำบลหน้าพระลาน ได้รับความรู้ ความเข้าใจ บทบาทหน้าที่ในการเป็น อาสาสมัครท้องถิ่นรักษ์โลก (อถล.)	ประชาชนในเขตเทศบาล	-	๓๐๐,๐๐๐	๓๐๐,๐๐๐	๓๐๐,๐๐๐	๓๐๐,๐๐๐	ประชาชนในเขตเทศบาล ตำบลหน้าพระลาน ร้อยละ ๘๐	ประชาชนในเขต เทศบาลตำบล หน้าพระลาน ได้รับความรู้ ความเข้าใจและ บทบาทหน้าที่ใน การเป็น อาสาสมัคร ท้องถิ่นรักษ์โลก (อถล.)	กอง สาธารณสุข

รายละเอียดโครงการพัฒนา
แผนพัฒนาท้องถิ่นห้าปี (พ.ศ.๒๕๖๑ - ๒๕๖๕)
สำหรับ องค์กรปกครองส่วนท้องถิ่นดำเนินการ
เทศบาลตำบลหน้าพระลาน อำเภอเฉลิมพระเกียรติ จังหวัดสระบุรี

ก. ยุทธศาสตร์จังหวัดที่ ๓ เสริมสร้างความมั่นคงและสังคมคุณภาพตามวิถีภูมิปัญญาไทย

ข. ยุทธศาสตร์การพัฒนาขององค์กรปกครองส่วนท้องถิ่นในเขตจังหวัดที่ ๑ การพัฒนาคุณภาพชีวิตที่ ๒ การพัฒนาการบริหารจัดการทรัพยากรธรรมชาติและสิ่งแวดล้อม

๒. ยุทธศาสตร์ ด้านคุณภาพชีวิตและสิ่งแวดล้อม

๒.๔ แผนงานสร้างความเข้มแข็งชุมชน

ที่	โครงการ/กิจกรรม	วัตถุประสงค์	เป้าหมาย (ผลผลิตของโครงการ)	งบประมาณและที่ผ่านมา					ตัวชี้วัด (KPI)	ผลที่คาดว่าจะ ได้รับ	หน่วยงานที่ รับผิดชอบ
				๒๕๖๑ (บาท)	๒๕๖๒ (บาท)	๒๕๖๓ (บาท)	๒๕๖๔ (บาท)	๒๕๖๕ (บาท)			
๓๑	อบรมให้ความรู้การลดใช้พลังงานภายในครัวเรือน	เพื่อให้ความรู้เกี่ยวกับการลดใช้พลังงานในครัวเรือน	ชุมชนทั้ง ๑๗ ชุมชนในเขตเทศบาลตำบลหน้าพระลาน	-	-	๑๐๐,๐๐๐	๑๐๐,๐๐๐	๑๐๐,๐๐๐	ผู้เข้าร่วมมีความพึงพอใจร้อยละ ๗๕	ชุมชนทั้ง ๑๗ ชุมชนนำความรู้ไปประยุกต์ใช้ในครัวเรือน	สำนักปลัดเทศบาล (งานพัฒนาชุมชน)
๓๒	รณรงค์การลดใช้พลังงาน	เพื่อให้ความรู้ลดการใช้พลังงาน	ชุมชนทั้ง ๑๗ ชุมชนในเขตเทศบาลตำบลหน้าพระลาน	-	-	๕๐,๐๐๐	๕๐,๐๐๐	๕๐,๐๐๐	ครัวเรือนได้รับการสำรวจไม่น้อยกว่าร้อยละ ๗๐	เทศบาลตำบลหน้าพระลานได้ข้อมูลต่างๆเพื่อนำไปใช้ในการพัฒนา	สำนักปลัดเทศบาล (งานพัฒนาชุมชน)

รายละเอียดโครงการพัฒนา
แผนพัฒนาท้องถิ่นห้าปี (พ.ศ.๒๕๖๑ - ๒๕๖๕)
สำหรับ องค์กรปกครองส่วนท้องถิ่นดำเนินการ
เทศบาลตำบลหน้าพระลาน อำเภอเฉลิมพระเกียรติ จังหวัดสระบุรี

- ก. ยุทธศาสตร์จังหวัดที่ ๑ ส่งเสริมการค้าการลงทุนและการท่องเที่ยวในอุตสาหกรรมที่เป็นมิตรกับสิ่งแวดล้อม
- ข. ยุทธศาสตร์การพัฒนาขององค์กรปกครองส่วนท้องถิ่นในเขตจังหวัดที่ ๒ การพัฒนาการบริหารจัดการทรัพยากรธรรมชาติและสิ่งแวดล้อม
๒. ยุทธศาสตร์ ด้านคุณภาพชีวิตและสิ่งแวดล้อม
- ๒.๔ แผนงานสร้างความเข้มแข็งของชุมชน

ที่	โครงการ/กิจกรรม	วัตถุประสงค์	เป้าหมาย (ผลผลิตของโครงการ)	งบประมาณและที่ผ่านมา					ตัวชี้วัด (KPI)	ผลที่คาดว่าจะได้รับ	หน่วยงานที่รับผิดชอบหลัก
				๒๕๖๑ (บาท)	๒๕๖๒ (บาท)	๒๕๖๓ (บาท)	๒๕๖๔ (บาท)	๒๕๖๕ (บาท)			
๓๓	โครงการอนุรักษ์พันธุกรรมพืชอันเนื่องมาจากพระราชดำริฯ (ฐานทรัพยากรท้องถิ่น)	-เพื่อการอนุรักษ์และพัฒนาทรัพยากรท้องถิ่นในเขตเทศบาลอย่างยั่งยืนสู่เศรษฐกิจพอเพียง	รักษาและอนุรักษ์ทรัพยากรท้องถิ่นในเขตเทศบาล	๕๐,๐๐๐	๕๐,๐๐๐	๕๐,๐๐๐	๕๐,๐๐๐	๕๐,๐๐๐	ความพึงพอใจของผู้เข้าร่วมโครงการ ๘๐%	การรักษาและอนุรักษ์ทรัพยากรท้องถิ่น	สำนักปลัด

รายละเอียดโครงการพัฒนา
แผนพัฒนาเทศบาลห้าปี (พ.ศ. ๒๕๖๑ - ๒๕๖๕)
สำหรับ องค์การปกครองส่วนท้องถิ่นดำเนินการ
เทศบาลตำบลหน้าพระลานอำเภอเฉลิมพระเกียรติ จังหวัดสระบุรี

แบบ ผ.๐๑

- ก. ยุทธศาสตร์จังหวัดที่ ๔ เสริมสร้างระบบบริการสาธารณะตามหลักธรรมาภิบาลและมีคุณภาพมาตรฐาน
 ข. ยุทธศาสตร์การพัฒนาขององค์การปกครองส่วนท้องถิ่นในเขตจังหวัดที่ ๑ การพัฒนาคุณภาพชีวิตที่ ๒ การพัฒนาการบริหารจัดการทรัพยากรธรรมชาติและสิ่งแวดล้อม
 ๒.ยุทธศาสตร์ ด้านคุณภาพชีวิตและสิ่งแวดล้อม
 ๒.๕ แผนงานงบกกลาง

ที่	โครงการ	วัตถุประสงค์	เป้าหมาย (ผลผลิตของโครงการ)	งบประมาณและที่ผ่านมา					ตัวชี้วัด (KPI)	ผลที่คาดว่าจะได้รับ	หน่วยงาน รับผิดชอบหลัก
				๒๕๖๑ (บาท)	๒๕๖๒ (บาท)	๒๕๖๓ (บาท)	๒๕๖๔ (บาท)	๒๕๖๕ (บาท)			
๑	เงินสมทบกองทุนหลักประกันสุขภาพในระดับท้องถิ่นเทศบาลตำบลหน้าพระลาน	-เพื่อให้ประชาชนในท้องถิ่นได้รับการบริการด้านสุขภาพอย่างทั่วถึง	ประชาชนในเขตเทศบาล	๒๕๐,๐๐๐	๒๕๐,๐๐๐	๒๕๐,๐๐๐	๒๕๐,๐๐๐	๒๕๐,๐๐๐	ชุมชนทั้ง ๑๗ ชุมชน	ประชาชนได้รับบริการอย่างทั่วถึง	สำนัก ปลัดเทศบาล
๒	สนับสนุนกองทุนสวัสดิการชุมชนเทศบาลตำบลหน้าพระลาน	-เพื่อสนับสนุนกองทุนวันละบาท	กองทุนสวัสดิการชุมชนเทศบาลตำบลหน้าพระลาน	๑๐๐,๐๐๐	๑๐๐,๐๐๐	๑๐๐,๐๐๐	๑๐๐,๐๐๐	๑๐๐,๐๐๐	ชุมชนทั้ง ๑๗ ชุมชน	ประชาชนได้รับบริการอย่างครอบคลุมและทั่วถึง	สำนัก ปลัดเทศบาล
๓	สร้างหลักประกันรายได้แก่ผู้สูงอายุ	-เพื่อส่งเสริมสวัสดิการสำหรับผู้สูงอายุในครอบครัวและชุมชนเพื่อเป็นการส่งเสริมสนับสนุนนโยบายของรัฐบาลในการถ่ายโอนกิจกรรมสาธารณะให้แก่อปท.	ผู้สูงอายุในเขตเทศบาลทั้ง ๑๗ ชุมชน	๘,๐๐๐,๐๐๐	๘,๐๐๐,๐๐๐	๘,๐๐๐,๐๐๐	๘,๐๐๐,๐๐๐	๘,๐๐๐,๐๐๐	ผู้สูงอายุได้รับเบี้ยยังชีพผู้สูงอายุตามเกณฑ์ที่กำหนดร้อยละ๑๐๐	ผู้สูงอายุได้รับสวัสดิการที่ดีสามารถอาศัยอยู่ในครอบครัวและชุมชนได้	สำนัก ปลัดเทศบาล

แบบ ผ.๐๑

แผนพัฒนาเทศบาลห้าปี (พ.ศ. ๒๕๖๑ - ๒๕๖๕)
สำหรับ องค์กรปกครองส่วนท้องถิ่นดำเนินการ
เทศบาลตำบลหน้าพระลานอำเภอเฉลิมพระเกียรติ จังหวัดสระบุรี

ก. ยุทธศาสตร์จังหวัดที่ ๔ เสริมสร้างระบบบริการสาธารณะตามหลักธรรมาภิบาลและมีคุณภาพมาตรฐาน

ข. ยุทธศาสตร์การพัฒนาขององค์กรปกครองส่วนท้องถิ่นในเขตจังหวัดที่ ๑ การพัฒนาคุณภาพชีวิตที่ ๒ การพัฒนาการบริหารจัดการทรัพยากรธรรมชาติและสิ่งแวดล้อม

๒.ยุทธศาสตร์ ด้านคุณภาพชีวิตและสิ่งแวดล้อม

๒.๕ แผนงานงบกลาง

ที่	โครงการ	วัตถุประสงค์	เป้าหมาย (ผลผลิตของ โครงการ)	งบประมาณและที่ผ่านมา					ตัวชี้วัด (KPI)	ผลที่คาดว่าจะได้รับ	หน่วยงาน รับผิดชอบ หลัก
				๒๕๖๑ (บาท)	๒๕๖๒ (บาท)	๒๕๖๓ (บาท)	๒๕๖๔ (บาท)	๒๕๖๕ (บาท)			
๔	เบี้ยยังชีพผู้สูงอายุ	-เพื่อส่งเสริมสวัสดิการสำหรับผู้สูงอายุในครอบครัวและชุมชน -เพื่อเป็นการส่งเสริมสนับสนุนนโยบายของรัฐบาลในการถ่ายโอนกิจกรรมสาธารณะให้แก่ อปท.	ผู้สูงอายุในเขตเทศบาลทั้ง ๑๗ ชุมชน	๑๕๐,๐๐๐	๑๕๐,๐๐๐	๑๕๐,๐๐๐	๑๕๐,๐๐๐	๑๕๐,๐๐๐	ผู้สูงอายุได้รับเบี้ยยังชีพตามเกณฑ์ที่กฎหมายกำหนด ร้อยละ ๑๐๐	ผู้สูงอายุได้รับสวัสดิการที่ดีสามารถอาศัยอยู่ในครอบครัวและชุมชนได้	สำนักปลัดเทศบาล
๕	สนับสนุนการเสริมสร้างสวัสดิการทางสังคมให้แก่คนพิการหรือทุพพลภาพ	-เพื่อส่งเสริมสวัสดิการสำหรับคนพิการในครอบครัวและชุมชนเพื่อเป็นการส่งเสริมสนับสนุนนโยบายของรัฐบาลในการถ่ายโอนกิจกรรมสาธารณะให้แก่ อปท.	คนพิการในเขตเทศบาลทั้ง ๑๗ ชุมชน	๕,๐๐๐,๐๐๐	๕,๐๐๐,๐๐๐	๕,๐๐๐,๐๐๐	๕,๐๐๐,๐๐๐	๕,๐๐๐,๐๐๐	ผู้พิการได้รับเบี้ยยังชีพตามเกณฑ์ที่กฎหมายกำหนด ร้อยละ ๑๐๐	ผู้สูงอายุได้รับสวัสดิการที่ดีสามารถอาศัยอยู่ในครอบครัวและชุมชนได้	สำนักปลัดเทศบาล

รายละเอียดโครงการพัฒนา
แผนพัฒนาท้องถิ่นห้าปี (พ.ศ. ๒๕๖๑ - ๒๕๖๕)
สำหรับ องค์กรปกครองส่วนท้องถิ่นดำเนินการ
เทศบาลตำบลหน้าพระลานอำเภอเฉลิมพระเกียรติ จังหวัดสระบุรี

แบบ ผ.๐๑

- ก. ยุทธศาสตร์จังหวัดที่ ๓ เสริมสร้างความมั่นคงและสังคมคุณภาพตามวิถีมิติปัญญาไทย
ข. ยุทธศาสตร์การพัฒนาขององค์กรปกครองส่วนท้องถิ่นในเขตจังหวัดที่ ๑ การพัฒนาคุณภาพชีวิต
๓.ยุทธศาสตร์ ด้านการศึกษา
๓.๑ แผนงานการศึกษา

ที่	โครงการ	วัตถุประสงค์	เป้าหมาย (ผลผลิตของโครงการ)	งบประมาณและที่ผ่านมา					ตัวชี้วัด (KPI)	ผลที่คาดว่าจะได้รับ	หน่วยงาน รับผิดชอบหลัก
				๒๕๖๑ (บาท)	๒๕๖๒ (บาท)	๒๕๖๓ (บาท)	๒๕๖๔ (บาท)	๒๕๖๕ (บาท)			
๑	โครงการหนุนน้อยปลอดภัย	เพื่อเป็นการกำจัดเหาในเด็กนักเรียนของศูนย์พัฒนาเด็กเล็กและโรงเรียนอนุบาลเทศบาล	เด็กนักเรียนของศูนย์พัฒนาเด็กเล็กและโรงเรียนอนุบาลเทศบาลฯ	๕๐,๐๐๐	๕๐,๐๐๐	๕๐,๐๐๐	๕๐,๐๐๐	๕๐,๐๐๐	ร้อยละ ๘๐ ของนักเรียนไม่เป็นเหา	นักเรียนไม่เป็นโรคเหา	กองการศึกษา ขอสนับสนุนจาก กองทุน สปสช.
๒	โครงการหนุนน้อยฟันดี	เพื่อเป็นการส่งเสริมสุขภาพช่องปากในเด็กศูนย์ฯ และโรงเรียนอนุบาลฯ	เด็กนักเรียนของศูนย์พัฒนาเด็กเล็กและโรงเรียนอนุบาลเทศบาลฯ	๕๐,๐๐๐	๕๐,๐๐๐	๕๐,๐๐๐	๕๐,๐๐๐	๕๐,๐๐๐	ร้อยละ ๖๐ ของนักเรียนมีสุขภาพช่องปากที่ดี	นักเรียนมีสุขภาพช่องปากที่ดี	กองการศึกษา ขอสนับสนุนจาก กองทุน สปสช.
๓	โครงการวันเด็กแห่งชาติ	เพื่อให้เด็กและเยาวชนได้ตระหนักถึงความสำคัญของตนในฐานะพลเมืองของชาติ	เด็กและเยาวชนในเขตเทศบาล เข้าร่วมงานวันเด็กโดยทั่วถึงกันจำนวน ๑ วัน	๒๕๐,๐๐๐	๒๕๐,๐๐๐	๒๕๐,๐๐๐	๒๕๐,๐๐๐	๒๕๐,๐๐๐	ความพึงพอใจของผู้เข้าร่วมกิจกรรม ร้อยละ ๘๐ โดยใช้แบบประเมิน	เด็กและเยาวชนในเขตเทศบาลฯ มีวิสัยทัศน์กว้างไกลและเกิดความสุข สนานในกิจกรรม งานวันเด็ก	กองการศึกษา
๔	โครงการเข้าร่วมแข่งขันกีฬา อปท. จังหวัดสระบุรี	เพื่อส่งเสริมและสนับสนุนให้พนักงานได้ออกกำลังกาย และสร้างความสามัคคีระหว่างอปท.จังหวัดสระบุรี	เข้าร่วมกิจกรรมแข่งขันกีฬา อปท. จังหวัดสระบุรี	๕๐,๐๐๐	๕๐,๐๐๐	๕๐,๐๐๐	๕๐,๐๐๐	๕๐,๐๐๐	ความพึงพอใจของผู้เข้าร่วมกิจกรรม พึ่งพอใจ ร้อยละ ๘๐	พนักงานเจ้าหน้าที่ ลูกจ้างของเทศบาลฯ เข้าร่วมโครงการ	กองการศึกษา

รายละเอียดโครงการพัฒนา
แผนพัฒนาท้องถิ่นห้าปี (พ.ศ. ๒๕๖๑ - ๒๕๖๕)
สำหรับ องค์กรปกครองส่วนท้องถิ่นดำเนินการ
เทศบาลตำบลหน้าพระลานอำเภอเฉลิมพระเกียรติ จังหวัดสระบุรี

แบบ ผ.๐๑

- ก. ยุทธศาสตร์จังหวัดที่ ๓ เสริมสร้างความมั่นคงและสังคมคุณภาพตามวิถีภูมิปัญญาไทย
ข. ยุทธศาสตร์การพัฒนาขององค์กรปกครองส่วนท้องถิ่นในเขตจังหวัดที่ ๑ การพัฒนาคุณภาพชีวิต
ค. ยุทธศาสตร์ ด้านการศึกษา
 ๓.๑ แผนงานการศึกษา

ที่	โครงการ	วัตถุประสงค์	เป้าหมาย (ผลผลิตของโครงการ)	งบประมาณและที่ผ่านมา					ตัวชี้วัด (KPI)	ผลที่คาดว่าจะได้รับ	หน่วยงาน รับผิดชอบหลัก
				๒๕๖๑ (บาท)	๒๕๖๒ (บาท)	๒๕๖๓ (บาท)	๒๕๖๔ (บาท)	๒๕๖๕ (บาท)			
๕	โครงการจัดกิจกรรมวันเยาวชนแห่งชาติ	เพื่อปลูกจิตสำนึกแก่เยาวชนให้ตระหนักถึงความสำคัญของตนเองในฐานะเยาวชนของชาติ	จัดกิจกรรมในวันเยาวชนแห่งชาติ	๒๐,๐๐๐	๒๐,๐๐๐	๒๐,๐๐๐	๒๐,๐๐๐	๒๐,๐๐๐	ความพึงพอใจของผู้เข้าร่วมกิจกรรม พึงพอใจร้อยละ ๘๐	เด็ก เยาวชน ประชาชนได้ใช้เวลาว่างให้เป็นประโยชน์	กองการศึกษา
๖	โครงการส่งนักกีฬาชมรมต่าง ๆ ของเทศบาลเข้าร่วมการแข่งขันกีฬาในรายการต่าง ๆ	เพื่อส่งเสริมสนับสนุนให้เยาวชนได้ออกกำลังกายและใช้เวลาว่างให้เป็นประโยชน์	ส่งนักกีฬาชมรมต่าง ๆ ของเทศบาลเข้าร่วมการแข่งขันกีฬาในรายการต่าง ๆ	๘๐,๐๐๐	๘๐,๐๐๐	๘๐,๐๐๐	๘๐,๐๐๐	๘๐,๐๐๐	ความพึงพอใจของผู้เข้าร่วมกิจกรรม พึงพอใจร้อยละ ๘๐	เด็ก เยาวชน ประชาชนได้ใช้เวลาว่างให้เป็นประโยชน์	กองการศึกษา

แผนพัฒนาท้องถิ่นห้าปี (พ.ศ. ๒๕๖๑ - ๒๕๖๕)
สำหรับ องค์กรปกครองส่วนท้องถิ่นดำเนินการ
เทศบาลตำบลหน้าพระลานอำเภอเฉลิมพระเกียรติ จังหวัดสระบุรี

- ก. ยุทธศาสตร์จังหวัดที่ ๓ เสริมสร้างความมั่นคงและสังคมคุณภาพตามวิถีภูมิปัญญาไทย
ข. ยุทธศาสตร์การพัฒนาขององค์กรปกครองส่วนท้องถิ่นในเขตจังหวัดที่ ๑ การพัฒนาคุณภาพชีวิต
๓.ยุทธศาสตร์ ด้านการศึกษา
๓.๑ แผนงานการศึกษา

ที่	โครงการ	วัตถุประสงค์	เป้าหมาย (ผลผลิตของโครงการ)	งบประมาณและที่ผ่านมา					ตัวชี้วัด (KPI)	ผลที่คาดว่าจะได้รับ	หน่วยงาน รับผิดชอบหลัก
				๒๕๖๑ (บาท)	๒๕๖๒ (บาท)	๒๕๖๓ (บาท)	๒๕๖๔ (บาท)	๒๕๖๕ (บาท)			
๗	โครงการอาหารเสริม (นม)	เพื่อเป็นการส่งเสริมให้เด็กได้รับอาหารเสริมสุขภาพ	เด็กนักเรียน ทั้งหมด ๔ แห่ง	๒,๔๒๖,๐๖๐	๒,๔๒๖,๐๖๐	๒,๔๒๖,๐๖๐	๒,๔๒๖,๐๖๐	๒,๔๒๖,๐๖๐	เด็กนักเรียนได้รับอาหารเสริม ๑๐๐ %	เด็กนักเรียนได้อาหารเสริมสุขภาพ	กองการศึกษา
๘	โครงการอาหารกลางวัน ศูนย์พัฒนาเด็กเล็ก	เพื่อให้เด็กได้รับประทานอาหารครบตามหลักโภชนาการ	เด็กนักเรียนของศูนย์พัฒนาเด็กเล็ก	๖๒๔,๐๐๐	๖๒๔,๐๐๐	๖๒๔,๐๐๐	๖๒๔,๐๐๐	๖๒๔,๐๐๐	เด็กนักเรียนได้รับประทานอาหารกลางวัน ๑๐๐%	เด็กได้รับประทานอาหารครบตามหลักโภชนาการ	ศูนย์พัฒนาเด็กเล็ก กองการศึกษา
๙	โครงการอาหารกลางวัน โรงเรียนอนุบาลฯ	เพื่อให้เด็กได้รับประทานอาหารครบตามหลักโภชนาการ	เด็กนักเรียนของโรงเรียนอนุบาลเทศบาลฯ	๔๑๒,๐๐๐	๔๑๒,๐๐๐	๔๑๒,๐๐๐	๔๑๒,๐๐๐	๔๑๒,๐๐๐	เด็กนักเรียนได้รับประทานอาหารกลางวัน ๑๐๐%	เด็กได้รับประทานอาหารครบตามหลักโภชนาการ	โรงเรียนอนุบาลฯ กองการศึกษา
๑๐	ค่าจัดการเรียนการสอน (รายหัว) สำหรับศูนย์พัฒนาเด็กเล็ก	เพื่อเป็นค่าใช้จ่ายในการจัดการเรียนการสอนสำหรับเด็กศูนย์พัฒนาเด็กเล็ก	ค่ารายหัวนักเรียนคนละ ๘๕๐ บาท/ภาคเรียน	๒๐๔,๐๐๐	๒๐๔,๐๐๐	๒๐๔,๐๐๐	๒๐๔,๐๐๐	๒๐๔,๐๐๐	เด็กได้รับการเรียนการสอนที่เพียงพอและเหมาะสม	มีวัสดุการเรียนการสอนที่พอเพียง	ศูนย์พัฒนาเด็กเล็ก
๑๑	พัฒนาการเรียนรู้อู่ประชาคมอาเซียน	เพื่อเป็นการส่งเสริมการเรียนรู้เกี่ยวกับประชาคมอาเซียน	จัดกิจกรรมส่งเสริมการเรียนรู้เกี่ยวกับประชาคมอาเซียน	๑๐,๐๐๐	๑๐,๐๐๐	๑๐,๐๐๐	๑๐,๐๐๐	๑๐,๐๐๐	ความพึงพอใจของผู้เข้าร่วมกิจกรรมพึงพอใจร้อยละ ๘๐	ส่งเสริมการเรียนรู้ และเตรียมความพร้อมสู่ประชาคมอาเซียน	กองการศึกษา หรือเงินรายได้ สถานศึกษา

แผนพัฒนาท้องถิ่นห้าปี (พ.ศ. ๒๕๖๑ - ๒๕๖๕)
สำหรับ องค์กรปกครองส่วนท้องถิ่นดำเนินการ
เทศบาลตำบลหน้าพระลานอำเภอเฉลิมพระเกียรติ จังหวัดสระบุรี

- ก. ยุทธศาสตร์จังหวัดที่ ๓ เสริมสร้างความมั่นคงและสังคมคุณภาพตามวิถีภูมิปัญญาไทย
ข. ยุทธศาสตร์การพัฒนาขององค์กรปกครองส่วนท้องถิ่นในเขตจังหวัดที่ ๑ การพัฒนาคุณภาพชีวิต
๓.ยุทธศาสตร์ ด้านการศึกษา
๓.๑ แผนงานการศึกษา

ที่	โครงการ	วัตถุประสงค์	เป้าหมาย (ผลผลิตของโครงการ)	งบประมาณและที่ผ่านมา					ตัวชี้วัด (KPI)	ผลที่คาดว่าจะได้รับ	หน่วยงาน รับผิดชอบ หลัก
				๒๕๖๑ (บาท)	๒๕๖๒ (บาท)	๒๕๖๓ (บาท)	๒๕๖๔ (บาท)	๒๕๖๕ (บาท)			
๑๒	สนับสนุนค่าใช้จ่ายในการจัดการศึกษาตั้งแต่ระดับอนุบาลจนจบการศึกษาขั้นพื้นฐาน	เพื่อเป็นสวัสดิการให้กับนักเรียน	ค่าอุปกรณ์การเรียน คนละ ๑๐๐ บาท/ภาคเรียน	๒๔,๐๐๐	๒๔,๐๐๐	๒๔,๐๐๐	๒๔,๐๐๐	๒๔,๐๐๐	เด็กมีอุปกรณ์การเรียน ๑๐๐%	เด็กมีอุปกรณ์การเรียนครบ	โรงเรียน อนุบาลฯ
		เพื่อเป็นสวัสดิการให้กับนักเรียน	ค่าเครื่องแบบนักเรียน คนละ ๓๐๐ บาท/ปี	๓๖,๐๐๐	๓๖,๐๐๐	๓๖,๐๐๐	๓๖,๐๐๐	๓๖,๐๐๐	เด็กมีเครื่องแบบนักเรียน ๑๐๐ %	เด็กมีเครื่องแบบครบทุกคน	
		เพื่อเป็นสวัสดิการให้กับนักเรียน	ค่าหนังสือเรียน คนละ ๒๐๐ บาท/ปี	๒๔,๐๐๐	๒๔,๐๐๐	๒๔,๐๐๐	๒๔,๐๐๐	๒๔,๐๐๐	เด็กมีแบบเรียน ๑๐๐ %	เด็กมีหนังสือเรียนครบทุกคน	
		เพื่อเป็นค่าใช้จ่ายในการปรับปรุงพัฒนาการเรียนการสอน	ค่ารายหัวนักเรียน คนละ ๘๕๐ บาท/ภาคเรียน	๒๐๔,๐๐๐	๒๐๔,๐๐๐	๒๐๔,๐๐๐	๒๐๔,๐๐๐	๒๐๔,๐๐๐	เด็กได้รับการเรียนการสอนที่เพียงพอและเหมาะสม	มีวัสดุการเรียนการสอนที่พอเพียง	
		เพื่อเป็นการพัฒนาผู้เรียน	ค่ากิจกรรมพัฒนาผู้เรียน คนละ ๒๑๕ บาท/ภาคเรียน	๕๑,๖๐๐	๒๐๔,๐๐๐	๒๐๔,๐๐๐	๒๐๔,๐๐๐	๒๐๔,๐๐๐	เด็กได้รับการพัฒนาครบทุกคน	เด็กได้รับการพัฒนามากขึ้น	
๑๓	ค่าใช้จ่ายอินเทอร์เน็ตโรงเรียน	เพื่อเป็นค่าใช้จ่ายอินเทอร์เน็ตโรงเรียน	ค่าใช้จ่ายอินเทอร์เน็ตโรงเรียน - ระบบ ADSL (๙,๖๐๐บาท) - ระบบ WiFi (๗,๒๐๐บาท)	๑๖,๘๐๐	๑๖,๘๐๐	๑๖,๘๐๐	๑๖,๘๐๐	๑๖,๘๐๐	ความพึงพอใจผู้ใช้บริการ ร้อยละ ๘๐	โรงเรียนมีระบบอินเทอร์เน็ต	โรงเรียน อนุบาลฯ

รายละเอียดโครงการพัฒนา
แผนพัฒนาท้องถิ่นห้าปี (พ.ศ. ๒๕๖๑ - ๒๕๖๕)
สำหรับ องค์กรปกครองส่วนท้องถิ่นดำเนินการ
เทศบาลตำบลหน้าพระลานอำเภอเฉลิมพระเกียรติ จังหวัดสระบุรี

แบบ ผ.๐๑

- ก. ยุทธศาสตร์จังหวัดที่ ๓ เสริมสร้างความมั่นคงและสังคมคุณภาพตามวิถีภูมิปัญญาไทย
ข. ยุทธศาสตร์การพัฒนาขององค์กรปกครองส่วนท้องถิ่นในเขตจังหวัดที่ ๑ การพัฒนาคุณภาพชีวิต
๓.ยุทธศาสตร์ ด้านการศึกษา
๓.๑ แผนงานการศึกษา

ที่	โครงการ	วัตถุประสงค์	เป้าหมาย (ผลผลิตของโครงการ)	งบประมาณและที่ผ่านมา					ตัวชี้วัด (KPI)	ผลที่คาดว่าจะได้รับ	หน่วยงาน รับผิดชอบหลัก
				๒๕๖๑ (บาท)	๒๕๖๒ (บาท)	๒๕๖๓ (บาท)	๒๕๖๔ (บาท)	๒๕๖๕ (บาท)			
๑๔	ปรับปรุงหลักสูตรสถานศึกษา	เพื่อปรับปรุงและพัฒนาหลักสูตรสถานศึกษาระดับปฐมวัยให้ได้มาตรฐาน	หลักสูตรสถานศึกษา	๒๐,๐๐๐	๒๐,๐๐๐	๒๐,๐๐๐	๒๐,๐๐๐	๒๐,๐๐๐	มีหลักสูตรใช้ในการเรียนการสอนเด็กปฐมวัย ๑๐๐ %	มีหลักสูตรการเรียนการสอนที่ได้มาตรฐาน	กองการศึกษาหรือเงินรายได้สถานศึกษา
๑๕	โครงการสืบสานวัฒนธรรมไทยพิธีไหว้ครู	เพื่อให้เด็กในศูนย์ฯ และโรงเรียนอนุบาลฯ ระลึกถึงคุณของครู	จัดกิจกรรมไหว้ครู จำนวน ๑ วัน	๑๐,๐๐๐	๑๐,๐๐๐	๑๐,๐๐๐	๑๐,๐๐๐	๑๐,๐๐๐	ความพึงพอใจของผู้ปกครองต่อการจัดกิจกรรมพึงพอใจร้อยละ ๘๐	เด็กนักเรียนได้ระลึกถึงคุณของครู	กองการศึกษาหรือเงินรายได้สถานศึกษา
๑๖	โครงการกีฬาสำหรับเด็กนักเรียน	เพื่อส่งเสริมให้เด็กได้ออกกำลังกาย, ได้รู้จักกฎ มารยาทในการแข่งขัน	จัดแข่งขันกีฬาภายในศูนย์ฯ พัฒนาเด็กเล็กฯ และโรงเรียนอนุบาลฯ จำนวน ๑ วัน	๑๐,๐๐๐	๑๐,๐๐๐	๑๐,๐๐๐	๑๐,๐๐๐	๑๐,๐๐๐	ความพึงพอใจของผู้เข้าร่วมกิจกรรมพึงพอใจร้อยละ ๘๐	เด็กได้รู้จักกฎ กติกา มารยาทในการแข่งขัน	กองการศึกษา (ศูนย์ฯ, โรงเรียนฯ)

แบบ ผ.๐๑

แผนพัฒนาท้องถิ่นห้าปี (พ.ศ. ๒๕๖๑ - ๒๕๖๕)
สำหรับ องค์กรปกครองส่วนท้องถิ่นดำเนินการ
เทศบาลตำบลหน้าพระลานอำเภอเฉลิมพระเกียรติ จังหวัดสระบุรี

- ก. ยุทธศาสตร์จังหวัดที่ ๓ เสริมสร้างความมั่นคงและสังคมคุณภาพตามวิถีภูมิปัญญาไทย
ข. ยุทธศาสตร์การพัฒนาขององค์กรปกครองส่วนท้องถิ่นในเขตจังหวัดที่ ๑ การพัฒนาคุณภาพชีวิต
๓.ยุทธศาสตร์ ด้านการศึกษา
๓.๑ แผนงานการศึกษา

ที่	โครงการ	วัตถุประสงค์	เป้าหมาย (ผลผลิตของโครงการ)	งบประมาณและที่ผ่านมา					ตัวชี้วัด (KPI)	ผลที่คาดว่าจะได้รับ	หน่วยงาน รับผิดชอบหลัก
				๒๕๖๑ (บาท)	๒๕๖๒ (บาท)	๒๕๖๓ (บาท)	๒๕๖๔ (บาท)	๒๕๖๕ (บาท)			
๑๗	โครงการวันพ่อของหนู	เพื่อให้เด็กระลึกถึงพระคุณของบิดา	จัดกิจกรรมวันพ่อ จำนวน ๑ วัน	๑๐,๐๐๐	๑๐,๐๐๐	๑๐,๐๐๐	๑๐,๐๐๐	๑๐,๐๐๐	ความพึงพอใจของผู้เข้าร่วมกิจกรรม พึงพอใจร้อยละ ๘๐	เด็กและผู้ปกครองมีความผูกพันมากยิ่งขึ้น	กองการศึกษาหรือเงินรายได้สถานศึกษา
๑๘	โครงการปฐมนิเทศเด็กนักเรียน	เพื่อเป็นการปฐมนิเทศผู้ปกครองและเด็กศูนย์พัฒนาฯ และโรงเรียนอนุบาล	ปฐมนิเทศผู้ปกครองและเด็กนักเรียน	๑๐,๐๐๐	๑๐,๐๐๐	๑๐,๐๐๐	๑๐,๐๐๐	๑๐,๐๐๐	ความพึงพอใจของผู้เข้าร่วมกิจกรรม พึงพอใจร้อยละ ๘๐	ผู้ปกครองมีความเข้าใจเบื้องต้นเกี่ยวกับศูนย์พัฒนาเด็กเล็กและโรงเรียนอนุบาลฯ	กองการศึกษาหรือเงินรายได้สถานศึกษา
๑๙	พัฒนาครูผู้ดูแลเด็ก/ผู้ดูแลเด็ก	เพื่อส่งเสริมและพัฒนาผู้ดูแลเด็ก	จัดกิจกรรมพัฒนาครูผู้ดูแลเด็ก/ผู้ดูแลเด็ก	๓๐,๐๐๐	๓๐,๐๐๐	๓๐,๐๐๐	๓๐,๐๐๐	๓๐,๐๐๐	จำนวนผู้ดูแลเด็กได้รับการพัฒนา ๑๐๐ %	ผู้ดูแลเด็กได้รับการพัฒนาอย่างสม่ำเสมอ	กองการศึกษา (ศูนย์)
๒๐	พัฒนาแหล่งเรียนรู้ในโรงเรียน	เพื่อเป็นการพัฒนาแหล่งเรียนรู้ของโรงเรียนอนุบาลเทศบาล	แหล่งเรียนรู้ของโรงเรียนอนุบาลเทศบาล	๕๐,๐๐๐	๕๐,๐๐๐	๕๐,๐๐๐	๕๐,๐๐๐	๕๐,๐๐๐	แหล่งเรียนรู้เพิ่มขึ้น	โรงเรียนอนุบาลฯมีแหล่งเรียนรู้เพิ่มขึ้น	กองการศึกษา
๒๑	มหกรรมจัดการศึกษาท้องถิ่น	เพื่อเป็นการส่งเสริมพัฒนาการของเด็ก	เข้าร่วมมหกรรมจัดการศึกษาท้องถิ่น	๕๐,๐๐๐	๕๐,๐๐๐	๕๐,๐๐๐	๕๐,๐๐๐	๕๐,๐๐๐	ความพึงพอใจของผู้เข้าร่วมกิจกรรม พึงพอใจร้อยละ ๘๐	เด็กได้รับการพัฒนาอย่างสม่ำเสมอ	กองการศึกษา

แผนพัฒนาท้องถิ่นห้าปี (พ.ศ. ๒๕๖๑ - ๒๕๖๕)
สำหรับ องค์กรปกครองส่วนท้องถิ่นดำเนินการ
เทศบาลตำบลหน้าพระลานอำเภอเฉลิมพระเกียรติ จังหวัดสระบุรี

- ก. ยุทธศาสตร์จังหวัดที่ ๓ เสริมสร้างความมั่นคงและสังคมคุณภาพตามวิถีภูมิปัญญาไทย
ข. ยุทธศาสตร์การพัฒนาขององค์กรปกครองส่วนท้องถิ่นในเขตจังหวัดที่ ๑ การพัฒนาคุณภาพชีวิต
๓.ยุทธศาสตร์ ด้านการศึกษา

๓.๑ แผนงานการศึกษา

ที่	โครงการ	วัตถุประสงค์	เป้าหมาย (ผลผลิตของโครงการ)	งบประมาณและที่ผ่านมา					ตัวชี้วัด (KPI)	ผลที่คาดว่าจะได้รับ	หน่วยงาน รับผิดชอบหลัก
				๒๕๖๑ (บาท)	๒๕๖๒ (บาท)	๒๕๖๓ (บาท)	๒๕๖๔ (บาท)	๒๕๖๕ (บาท)			
๒๒	พัฒนาและปรับปรุงห้องสมุดโรงเรียน	เพื่อเป็นการพัฒนาและปรับปรุงห้องสมุดโรงเรียน	โรงเรียนอนุบาลฯ	๑๐๐,๐๐๐	๑๐๐,๐๐๐	๑๐๐,๐๐๐	๑๐๐,๐๐๐	๑๐๐,๐๐๐	ความพึงพอใจของผู้ใช้บริการพึงพอใจร้อยละ ๘๐	นักเรียนมีแหล่งเรียนรู้เพิ่มขึ้น	กองการศึกษา (โรงเรียนฯ)
๒๓	จัดทำศูนย์การเรียนรู้สำหรับเด็กปฐมวัยในสถานศึกษา	เพื่อเป็นศูนย์การเรียนรู้สำหรับเด็กปฐมวัยในสถานศึกษา	ศูนย์การเรียนรู้สำหรับเด็กปฐมวัยในสถานศึกษา	๕๐,๐๐๐	๕๐,๐๐๐	๕๐,๐๐๐	๕๐,๐๐๐	๕๐,๐๐๐	ความพึงพอใจของผู้ใช้บริการพึงพอใจร้อยละ ๘๐	นักเรียนมีแหล่งเรียนรู้เพิ่มขึ้น	กองการศึกษา (โรงเรียนฯ)
๒๔	เศรษฐกิจพอเพียง	เพื่อเป็นการส่งเสริมให้เด็กนักเรียนได้เรียนรู้แนวทางเศรษฐกิจพอเพียง	จัดกิจกรรมหรือสื่อการเรียนรู้	๕,๐๐๐	๕,๐๐๐	๕,๐๐๐	๕,๐๐๐	๕,๐๐๐	ความพึงพอใจของผู้เข้าร่วมกิจกรรมพึงพอใจร้อยละ ๘๐	เด็กนักเรียนได้เรียนรู้แนวทางเศรษฐกิจพอเพียง	กองการศึกษา หรือเงินรายได้สถานศึกษา
๒๕	เยี่ยมบ้านนักเรียน	เพื่อศึกษาสภาพความเป็นอยู่ของเด็กนักเรียน	ตรวจเยี่ยมบ้าน	๑,๐๐๐	๑,๐๐๐	๑,๐๐๐	๑,๐๐๐	๑,๐๐๐	ร้อยละ ๑๐๐ ของนักเรียนได้รับการตรวจเยี่ยม	ได้ข้อมูลของนักเรียนมาใช้ในการพัฒนาการเรียนการสอน	กองการศึกษา หรือเงินรายได้สถานศึกษา
๒๖	ส่งเสริมกิจกรรมรักการอ่านในสถานศึกษา อปท.	เพื่อเป็นการส่งเสริมการอ่านในสถานศึกษาของ อปท.	กิจกรรมรักการอ่านในสถานศึกษา อปท.	๕๐,๐๐๐	๕๐,๐๐๐	๕๐,๐๐๐	๕๐,๐๐๐	๕๐,๐๐๐	ความพึงพอใจของผู้เข้าร่วมกิจกรรมพึงพอใจร้อยละ ๘๐	มีกิจกรรมส่งเสริมการรักการอ่านในสถานศึกษา อปท.	กองการศึกษา หรือสถานศึกษา

แผนพัฒนาท้องถิ่นห้าปี (พ.ศ. ๒๕๖๑ - ๒๕๖๕)
สำหรับ องค์กรปกครองส่วนท้องถิ่นดำเนินการ
เทศบาลตำบลหน้าพระลานอำเภอเฉลิมพระเกียรติ จังหวัดสระบุรี

- ก. ยุทธศาสตร์จังหวัดที่ ๓ เสริมสร้างความมั่นคงและสังคมคุณภาพตามวิถีภูมิปัญญาไทย
ข. ยุทธศาสตร์การพัฒนาขององค์กรปกครองส่วนท้องถิ่นในเขตจังหวัดที่ ๑ การพัฒนาคุณภาพชีวิต
๓.ยุทธศาสตร์ ด้านการศึกษา
๓.๑ แผนงานการศึกษา

ที่	โครงการ	วัตถุประสงค์	เป้าหมาย (ผลผลิตของโครงการ)	งบประมาณและที่ผ่านมา					ตัวชี้วัด (KPI)	ผลที่คาดว่าจะได้รับ	หน่วยงาน รับผิดชอบหลัก
				๒๕๖๑ (บาท)	๒๕๖๒ (บาท)	๒๕๖๓ (บาท)	๒๕๖๔ (บาท)	๒๕๖๕ (บาท)			
๒๗	การรณรงค์ป้องกันยาเสพติดในสถานศึกษา	เพื่อเป็นการรณรงค์ป้องกันยาเสพติดในสถานศึกษา	- จัดกิจกรรมรณรงค์ - ครูแกนนำ - เจ้าหน้าที่ อปท.	๒๑,๐๐๐	๒๑,๐๐๐	๒๑,๐๐๐	๒๑,๐๐๐	๒๑,๐๐๐	ความพึงพอใจ ของผู้เข้าร่วม กิจกรรม ร้อยละ ๘๐	เด็กได้รับความรู้ เกี่ยวกับยาเสพติดเบื้องต้น	กอง การศึกษา (โรงเรียน อนุบาล เทศบาลฯ)
๒๘	โครงการวันแม่ของหนู	เพื่อให้เด็กระลึกถึงพระคุณของมารดา	จัดกิจกรรมวันแม่ จำนวน ๑ วัน	๑๐,๐๐๐	๑๐,๐๐๐	๑๐,๐๐๐	๑๐,๐๐๐	๑๐,๐๐๐	ความพึงพอใจ ของผู้เข้าร่วม กิจกรรม พึงพอใจร้อยละ ๘๐	เด็กและผู้ปกครองมี ความผูกพันมาก ยิ่งขึ้น	กอง การศึกษา หรือเงิน รายได้ สถานศึกษา
๒๙	โครงการพัฒนาคุณภาพการศึกษา	เพื่อพัฒนาการเรียนการสอนให้ได้มาตรฐานและมีคุณภาพ	ค่ารายหัวนักเรียน โรงเรียนอนุบาลเทศบาลฯ	๓๑,๖๐๐	๓๑,๖๐๐	๓๑,๖๐๐	๓๑,๖๐๐	๓๑,๖๐๐	โรงเรียนมีวัสดุ อุปกรณ์ในการ จัดการเรียนการ สอนเพียงพอ และเหมาะสม	โรงเรียนอนุบาล เทศบาลฯมีวัสดุ อุปกรณ์สำหรับ จัดการเรียนการ สอนที่ได้ มาตรฐาน	กอง การศึกษา (โรงเรียน อนุบาล เทศบาลฯ)
๓๐	โครงการป้องกันนิเทศ	เพื่อรายงานผลการดำเนินการจัดการเรียนการสอนและรับฟังปัญหา ข้อเสนอแนะต่าง ๆ	ครู ผู้ปกครอง นักเรียน	๑๐,๐๐๐	๑๐,๐๐๐	๑๐,๐๐๐	๑๐,๐๐๐	๑๐,๐๐๐	ความพึงพอใจ ของผู้เข้าร่วม กิจกรรมพึง พอใจร้อยละ ๘๐	ผู้ปกครองมีความ เข้าใจและ มีส่วนร่วมในการ จัดกิจกรรมการ เรียนการสอน ของโรงเรียน	กอง การศึกษา (โรงเรียน อนุบาล เทศบาลฯ)

-๑๓๗-

รายละเอียดโครงการพัฒนา

แบบ ผ.๐๑

แผนพัฒนาท้องถิ่นห้าปี (พ.ศ. ๒๕๖๑ - ๒๕๖๕)
สำหรับ องค์การบริหารส่วนท้องถิ่นดำเนินการ
เทศบาลตำบลหน้าพระลานอำเภอเฉลิมพระเกียรติ จังหวัดสระบุรี

- ก. ยุทธศาสตร์จังหวัดที่ ๓ เสริมสร้างความมั่นคงและสังคมคุณภาพตามวิถีภูมิปัญญาไทย
ข. ยุทธศาสตร์การพัฒนาขององค์การบริหารส่วนท้องถิ่นในเขตจังหวัดที่ ๑ การพัฒนาคุณภาพชีวิต
๓.ยุทธศาสตร์ ด้านการศึกษา
๓.๑ แผนงานการศึกษา

ที่	โครงการ	วัตถุประสงค์	เป้าหมาย (ผลผลิตของโครงการ)	งบประมาณและที่ผ่านมา					ตัวชี้วัด (KPI)	ผลที่คาดว่าจะได้รับ	หน่วยงาน รับผิดชอบหลัก
				๒๕๖๑ (บาท)	๒๕๖๒ (บาท)	๒๕๖๓ (บาท)	๒๕๖๔ (บาท)	๒๕๖๕ (บาท)			
๓๑	ค่ายวิทยาศาสตร์	เพื่อให้นักเรียนมีทักษะความรู้ความเข้าใจเกี่ยวกับวิทยาศาสตร์และทรัพยากรธรรมชาติ	จัดกิจกรรมค่ายวิทยาศาสตร์	๑๔,๐๐๐	๑๔,๐๐๐	๑๔,๐๐๐	๑๔,๐๐๐	๑๔,๐๐๐	ความพึงพอใจของผู้เข้าร่วมกิจกรรมพึงพอใจร้อยละ ๘๐	เด็ก เยาวชน ประชาชนได้ใช้เวลาว่างให้เป็นประโยชน์	กองการศึกษา (โรงเรียนอนุบาลเทศบาลฯ)
๓๒	หล่อเทียนและถวายเทียนพรรษา	เพื่อให้เด็กได้รู้จักวัฒนธรรมประเพณีอันดีงามของศาสนาพุทธ	จัดกิจกรรมหล่อเทียนและถวายเทียน	๕,๐๐๐	๕,๐๐๐	๕,๐๐๐	๕,๐๐๐	๕,๐๐๐	ความพึงพอใจของผู้เข้าร่วมกิจกรรมพึงพอใจร้อยละ ๘๐	เด็กประพฤติปฏิบัติตนตามวัฒนธรรมประเพณีอันดีงามของศาสนาพุทธ	กองการศึกษา (โรงเรียนอนุบาลเทศบาลฯ))
๓๓	ธรรมะวัยใส	เพื่อให้เด็กประพฤติปฏิบัติตามวัฒนธรรมไทยและศาสนาที่นับถือ	จัดกิจกรรมบรรยายธรรม	๙,๖๐๐	๙,๖๐๐	๙,๖๐๐	๙,๖๐๐	๙,๖๐๐	ความพึงพอใจของผู้เข้าร่วมกิจกรรมพึงพอใจร้อยละ ๘๐	นักเรียนสามารถประพฤติปฏิบัติตามวัฒนธรรมไทยและศาสนาที่นับถือได้	กองการศึกษา (โรงเรียนอนุบาลเทศบาลฯ)
๓๔	ขยะรีไซเคิล	เพื่อให้นักเรียนรู้จักการรักษาสิ่งแวดล้อม	จัดกิจกรรมขยะรีไซเคิล	๕,๐๐๐	๕,๐๐๐	๕,๐๐๐	๕,๐๐๐	๕,๐๐๐	ความพึงพอใจของผู้เข้าร่วมกิจกรรมพึงพอใจร้อยละ ๘๐	เด็กนักเรียนมีจิตสำนึกในการรักษาสิ่งแวดล้อม	กองการศึกษา (โรงเรียนอนุบาลเทศบาลฯ)

แผนพัฒนาท้องถิ่นห้าปี (พ.ศ. ๒๕๖๑ - ๒๕๖๕)
สำหรับ องค์กรปกครองส่วนท้องถิ่นดำเนินการ
เทศบาลตำบลหน้าพระลานอำเภอเฉลิมพระเกียรติ จังหวัดสระบุรี

- ก. ยุทธศาสตร์จังหวัดที่ ๓ เสริมสร้างความมั่นคงและสังคมคุณภาพตามวิถีภูมิปัญญาไทย
ข. ยุทธศาสตร์การพัฒนาขององค์กรปกครองส่วนท้องถิ่นในเขตจังหวัดที่ ๑ การพัฒนาคุณภาพชีวิต
๓.ยุทธศาสตร์ ด้านการศึกษา
๓.๑ แผนงานการศึกษา

ที่	โครงการ	วัตถุประสงค์	เป้าหมาย (ผลผลิตของโครงการ)	งบประมาณและที่ผ่านมา					ตัวชี้วัด (KPI)	ผลที่คาดว่าจะได้รับ	หน่วยงาน รับผิดชอบหลัก
				๒๕๖๑ (บาท)	๒๕๖๒ (บาท)	๒๕๖๓ (บาท)	๒๕๖๔ (บาท)	๒๕๖๕ (บาท)			
๓๕	หนุน้อย รักษาสิ่งแวดล้อม	เพื่อให้นักเรียนมีจิตสำนึกใน การรักษาสิ่งแวดล่อมและทรัพย์ กรรมชาติ	จัดกิจกรรมรักษาสิ่งแวดล้อม	๑๔,๒๔๐	๑๔,๒๔๐	๑๔,๒๔๐	๑๔,๒๔๐	๑๔,๒๔๐	ความพึงพอใจ ของผู้เข้าร่วม กิจกรรมพึง พอใจร้อยละ ๘๐	เด็ก เยาวชน ประชาชนได้ใช้ เวลาว่างให้เป็น ประโยชน์	กอง การศึกษา (โรงเรียน อนุบาล เทศบาลฯ)
๓๖	พัฒนาเทคโนโลยีเพื่อ การศึกษา	เพื่อปรับปรุงและสื่อการเรียน การสอนให้ทันสมัย	สื่อการเรียนการสอนที่เป็น เทคโนโลยี	๔๐,๐๐๐	๔๐,๐๐๐	๔๐,๐๐๐	๔๐,๐๐๐	๔๐,๐๐๐	โรงเรียนมีสื่อ เทคโนโลยีที่ ทันสมัยสำหรับ ใช้จัดการเรียน การสอนอย่าง เพียงพอ	โรงเรียนมีสื่อ มัลติมีเดียใช้ใน การจัดการเรียน การสอนที่ ทันสมัย	กอง การศึกษา (โรงเรียน อนุบาล เทศบาลฯ)
๓๗	จัดซื้อหนังสือแบบเรียนและ หนังสือส่งเสริมการอ่าน	เพื่อให้นักเรียนมีความรู้และ ทักษะที่จำเป็นตามหลักสูตร	นักเรียนในศูนย์พัฒนาเด็ก เล็ก	๒๒,๔๐๐	๒๒,๔๐๐	๒๒,๔๐๐	๒๒,๔๐๐	๒๒,๔๐๐	นักเรียนมี แบบเรียน สำหรับใช้เรียน ๑๐๐ %	นักเรียนมีความรู้ และทักษะที่ จำเป็นตาม หลักสูตร	กอง การศึกษา (ศูนย์พัฒนา เด็กเล็ก เทศบาลฯ)
๓๘	จัดซื้อเครื่องเด็กเล่นและสื่อ การเรียนการสอน	เพื่อให้นักเรียนมีการพัฒนาการ ครบทั้ง ๔ ด้าน	นักเรียนในศูนย์พัฒนาเด็ก เล็ก	๗๒,๐๐๐	๗๒,๐๐๐	๗๒,๐๐๐	๗๒,๐๐๐	๗๒,๐๐๐	นักเรียนมีเครื่อง เด็กเล่นและสื่อ การเรียนการ สอนอย่าง เพียงพอ	นักเรียนมีการ พัฒนาการครบ ทั้ง ๔ ด้าน	กอง การศึกษา (ศูนย์พัฒนา เด็กเล็ก เทศบาลฯ)

รายละเอียดโครงการพัฒนา
แผนพัฒนาท้องถิ่นห้าปี (พ.ศ. ๒๕๖๑ - ๒๕๖๕)
สำหรับ องค์กรปกครองส่วนท้องถิ่นดำเนินการ
เทศบาลตำบลหน้าพระลานอำเภอเฉลิมพระเกียรติ จังหวัดสระบุรี

แบบ ผ.๐๑

- ก. ยุทธศาสตร์จังหวัดที่ ๓ เสริมสร้างความมั่นคงและสังคมคุณภาพตามวิถีภูมิปัญญาไทย
ข. ยุทธศาสตร์การพัฒนาขององค์กรปกครองส่วนท้องถิ่นในเขตจังหวัดที่ ๑ การพัฒนาคุณภาพชีวิต
๓.ยุทธศาสตร์ ด้านการศึกษา
 ๓.๑ แผนงานการศึกษา

ที่	โครงการ	วัตถุประสงค์	เป้าหมาย (ผลผลิตของโครงการ)	งบประมาณและที่ผ่านมา					ตัวชี้วัด (KPI)	ผลที่คาดว่าจะได้รับ	หน่วยงาน รับผิดชอบหลัก
				๒๕๖๑ (บาท)	๒๕๖๒ (บาท)	๒๕๖๓ (บาท)	๒๕๖๔ (บาท)	๒๕๖๕ (บาท)			
๓๙	จัดซื้อวัสดุการศึกษา	- เพื่อให้นักเรียนมีการพัฒนาการครบทั้ง ๔ ด้าน	นักเรียนในศูนย์พัฒนาเด็กเล็กเทศบาลฯ	๙๖,๐๐๐	๙๖,๐๐๐	๙๖,๐๐๐	๙๖,๐๐๐	๙๖,๐๐๐	โรงเรียนมีวัสดุการศึกษาในการจัดการเรียนการสอนอย่างเพียงพอ	นักเรียนมีการพัฒนาการครบทั้ง ๔ ด้าน	กองการศึกษา (ศูนย์พัฒนาเด็กเล็กเทศบาลฯ)

แบบ ผ.๐๑

รายละเอียดโครงการพัฒนา
แผนพัฒนาท้องถิ่นห้าปี (พ.ศ. ๒๕๖๑ - ๒๕๖๕)
สำหรับ องค์กรปกครองส่วนท้องถิ่นดำเนินการ
เทศบาลตำบลหน้าพระลาน อำเภอเฉลิมพระเกียรติ จังหวัดสระบุรี

- ก. ยุทธศาสตร์จังหวัดที่ ๓ เสริมสร้างความมั่นคงและสังคมคุณภาพตามวิถีภูมิปัญญาไทย
ข. ยุทธศาสตร์การพัฒนาขององค์กรปกครองส่วนท้องถิ่นในเขตจังหวัดที่ ๑ การพัฒนาคุณภาพชีวิต
๓. ยุทธศาสตร์ ด้านการศึกษา
๓.๑ แผนงานการศึกษา

ที่	โครงการ/กิจกรรม	วัตถุประสงค์	เป้าหมาย (ผลผลิตของโครงการ)	งบประมาณและที่ผ่านมา					ตัวชี้วัด (KPI)	ผลที่คาดว่าจะได้รับ	หน่วยงานที่ รับผิดชอบ
				๒๕๖๑ (บาท)	๒๕๖๒ (บาท)	๒๕๖๓ (บาท)	๒๕๖๔ (บาท)	๒๕๖๕ (บาท)			
๔๐	ปรับปรุงพื้นที่บริเวณ ภายนอกอาคารศูนย์ พัฒนาเด็กเล็กเทศบาล ตำบลหน้าพระลาน	-เพื่อปรับปรุงพื้นที่ บริเวณภายนอกอาคาร ศูนย์พัฒนาเด็กเล็ก เทศบาลตำบลหน้าพระ ลานให้เป็นระเบียบ สวยงามและเหมาะสม กับการจัดกิจกรรมและ การเล่นของเด็กๆ	พื้นที่บริเวณภายนอก อาคารศูนย์พัฒนาเด็กเล็ก เทศบาลตำบลหน้าพระ ลาน	๘๐๐,๐๐๐	๘๐๐,๐๐๐	๘๐๐,๐๐๐	๘๐๐,๐๐๐	๘๐๐,๐๐๐	ความพึงพอใจ ของผู้ใช้บริการพึง พอใจไม่น้อยกว่า ร้อยละ ๘๐	ศูนย์พัฒนาเด็กเล็ก เทศบาลตำบลหน้า พระลาน มี พื้นที่บริเวณ ภายนอกอาคาร ศูนย์พัฒนาเด็กเล็ก เทศบาลตำบลหน้า พระลานที่เหมาะสม สวยงาม	กองการศึกษา
๔๑	ปรับปรุงพื้นที่ด้านหลัง และด้านข้างศูนย์ พัฒนาเด็กเล็กเทศบาล ตำบลหน้าพระลาน	-เพื่อปรับปรุงพื้นที่ ด้านหลังและด้านข้าง ศูนย์พัฒนาเด็กเล็ก เทศบาลตำบลหน้าพระ ลานให้มีพื้นที่จัด กิจกรรมการเรียนการ สอนเพิ่มขึ้น	ปรับปรุงพื้นที่ด้านหลัง และด้านข้างศูนย์พัฒนา เด็กเล็กเทศบาลตำบลหน้า พระลาน	๑๕๐,๐๐๐	๑๕๐,๐๐๐	๑๕๐,๐๐๐	๑๕๐,๐๐๐	๑๕๐,๐๐๐	ความพึงพอใจ ของผู้ใช้บริการพึง พอใจไม่น้อยกว่า ร้อยละ ๘๐	ศูนย์พัฒนาเด็กเล็ก มีพื้นที่จัดกิจกรรม การเรียนการสอน เพิ่มขึ้น	กองการศึกษา

แผนพัฒนาท้องถิ่นห้าปี (พ.ศ. ๒๕๖๑ - ๒๕๖๕)
สำหรับ องค์กรปกครองส่วนท้องถิ่นดำเนินการ
เทศบาลตำบลหน้าพระลาน อำเภอเฉลิมพระเกียรติ จังหวัดสระบุรี

- ก. ยุทธศาสตร์จังหวัดที่ ๓ เสริมสร้างความมั่นคงและสังคมคุณภาพตามวิถีภูมิปัญญาไทย
ข. ยุทธศาสตร์การพัฒนาขององค์กรปกครองส่วนท้องถิ่นในเขตจังหวัดที่ ๑ การพัฒนาคุณภาพชีวิต
๓. ยุทธศาสตร์ ด้านการศึกษา
๓.๑ แผนงานการศึกษา

ที่	โครงการ/กิจกรรม	วัตถุประสงค์	เป้าหมาย (ผลผลิตของโครงการ)	งบประมาณและที่ผ่านมา					ตัวชี้วัด (KPI)	ผลที่คาดว่าจะ ได้รับ	หน่วยงานที่ รับผิดชอบ
				๒๕๖๑ (บาท)	๒๕๖๒ (บาท)	๒๕๖๓ (บาท)	๒๕๖๔ (บาท)	๒๕๖๕ (บาท)			
๔๒	ต่อเติมหลังคาอาคารศูนย์พัฒนาเด็กเล็กเทศบาลตำบลหน้าพระลาน	-เพื่อความสวยงามป้องกันแดดและฝน	ต่อเติมหลังคาอาคารศูนย์พัฒนาเด็กเล็กเทศบาลตำบลหน้าพระลาน	-		๘๐๐,๐๐๐	๘๐๐,๐๐๐	๘๐๐,๐๐๐	ความพึงพอใจของผู้ใช้บริการพึงพอใจไม่น้อยกว่าร้อยละ ๘๐	ศูนย์พัฒนาเด็กเล็กมีหลังคาที่มีสภาพดี สามารถป้องกันแดดและฝนได้	กองการศึกษา
๔๓	ปรับปรุงท่อระบายน้ำด้านหลังศูนย์พัฒนาเด็กเล็กเทศบาลตำบลหน้าพระลาน	-เพื่อปรับปรุงท่อระบายน้ำด้านหลังศูนย์พัฒนาเด็กเล็กเทศบาลตำบลหน้าพระลานให้สามารถใช้งานได้มีประสิทธิภาพยิ่งขึ้น	ปรับปรุงท่อระบายน้ำพร้อมด้านหลังศูนย์พัฒนาเด็กเล็กเทศบาลตำบลหน้าพระลาน	๕๐๐,๐๐๐	๕๐๐,๐๐๐	๕๐๐,๐๐๐	๕๐๐,๐๐๐	๕๐๐,๐๐๐	ความพึงพอใจของผู้ใช้บริการพึงพอใจไม่น้อยกว่าร้อยละ ๘๐	การระบายน้ำมีประสิทธิภาพมากขึ้น	กองการศึกษา
๔๔	ปรับปรุงอาคารศูนย์พัฒนาเด็กเล็กเทศบาลตำบลหน้าพระลาน	-เพื่อเพิ่มพื้นที่ในการจัดกิจกรรมการเรียนการสอนเพิ่มขึ้นและมีความสวยงาม	ปรับปรุงอาคารศูนย์พัฒนาเด็กเล็กเทศบาลตำบลหน้าพระลาน	๑,๐๐๐,๐๐๐	๑,๐๐๐,๐๐๐	๑,๐๐๐,๐๐๐	๑,๐๐๐,๐๐๐	๑,๐๐๐,๐๐๐	ความพึงพอใจของผู้ใช้บริการพึงพอใจไม่น้อยกว่าร้อยละ ๘๐	ศูนย์พัฒนาเด็กเล็กมีพื้นที่จัดกิจกรรมการเรียนการสอนเพิ่มขึ้น	กองการศึกษา

รายละเอียดโครงการพัฒนา
แผนพัฒนาท้องถิ่นห้าปี (พ.ศ.๒๕๖๑ - ๒๕๖๕)
สำหรับ องค์กรปกครองส่วนท้องถิ่นดำเนินการ
เทศบาลตำบลหน้าพระลาน อำเภอเฉลิมพระเกียรติ จังหวัดสระบุรี

- ก. ยุทธศาสตร์จังหวัดที่ ๓ เสริมสร้างความมั่นคงและสังคมคุณภาพตามวิถีภูมิปัญญาไทย
ข. ยุทธศาสตร์การพัฒนาขององค์กรปกครองส่วนท้องถิ่นในเขตจังหวัดที่ ๑ การพัฒนาคุณภาพชีวิต
๓. ยุทธศาสตร์ ด้านการศึกษา
๓.๑ แผนงานการศึกษา

ที่	โครงการ/กิจกรรม	วัตถุประสงค์	เป้าหมาย (ผลผลิตของโครงการ)	งบประมาณและที่ผ่านมา					ตัวชี้วัด (KPI)	ผลที่คาดว่าจะได้รับ	หน่วยงาน รับผิดชอบหลัก
				๒๕๖๑ (บาท)	๒๕๖๒ (บาท)	๒๕๖๓ (บาท)	๒๕๖๔ (บาท)	๒๕๖๕ (บาท)			
๔๕	ค่าใช้จ่ายในการจัดการศึกษา สำหรับศูนย์พัฒนาเด็กเล็ก เทศบาลตำบลหน้าพระลาน (ค่านั่งโต๊ะเรียน)	เพื่อจัดหาหนังสือให้ เด็กนักเรียนศูนย์ พัฒนาเด็กเล็ก	ค่านั่งโต๊ะเรียน คนละ ๒๐๐ บาท/ปี	-	๒๔,๐๐๐	๒๔,๐๐๐	๒๔,๐๐๐	๒๔,๐๐๐	เด็กมีแบบเรียน เพียงพอ	นักเรียนมีหนังสือ แบบเรียนสำหรับใช้ใน การเรียนเพียงพอ	กองการศึกษา/ ศูนย์พัฒนาเด็ก เล็กฯ
๔๖	ค่าใช้จ่ายในการจัดการศึกษา สำหรับศูนย์พัฒนาเด็กเล็ก เทศบาลตำบลหน้าพระลาน (ค่าอุปกรณ์การเรียน)	เพื่อจัดหาอุปกรณ์ให้ เด็กนักเรียนศูนย์ พัฒนาเด็กเล็ก	ค่าอุปกรณ์การเรียน คนละ ๒๐๐ บาท/ปี	-	๒๔,๐๐๐	๒๔,๐๐๐	๒๔,๐๐๐	๒๔,๐๐๐	เด็กมีอุปกรณ์ การเรียน เพียงพอ	นักเรียนมีอุปกรณ์การ เรียนสำหรับการเรียน อย่างเพียงพอ	กองการศึกษา/ ศูนย์พัฒนาเด็ก เล็กฯ
๔๗	ค่าใช้จ่ายในการจัดการศึกษา สำหรับศูนย์พัฒนาเด็กเล็ก เทศบาลตำบลหน้าพระลาน (ค่าเครื่องแบบนักเรียน)	เพื่อจัดหาเครื่องแบบ นักเรียนให้เด็ก นักเรียนศูนย์พัฒนา เด็กเล็ก	ค่าเครื่องแบบนักเรียน คนละ ๓๐๐ บาท/ปี	-	๓๖,๐๐๐	๓๖,๐๐๐	๓๖,๐๐๐	๓๖,๐๐๐	เด็กมี เครื่องแบบ นักเรียน เพียงพอ	นักเรียนมีเครื่องแบบ นักเรียนสวมใส่มาเรียน อย่างเพียงพอ	กองการศึกษา/ ศูนย์พัฒนาเด็ก เล็กฯ
๔๘	ค่าใช้จ่ายในการจัดการศึกษา สำหรับศูนย์พัฒนาเด็กเล็ก เทศบาลตำบลหน้าพระลาน (ค่ากิจกรรมพัฒนาผู้เรียน)	เพื่อพัฒนาการเรียน การสอนให้ได้ มาตรฐานและมี คุณภาพ	ค่ากิจกรรมพัฒนา ผู้เรียน คนละ ๔๓๐ บาท/ปี	-	๕๑,๖๐๐	๕๑,๖๐๐	๕๑,๖๐๐	๕๑,๖๐๐	เด็กได้รับการ เรียนการสอนที่ เพียงพอและ เหมาะสม	ศูนย์พัฒนาฯ มีวัสดุ อุปกรณ์สำหรับจัดการ เรียนการสอนที่ได้ มาตรฐาน	กองการศึกษา/ ศูนย์พัฒนาเด็ก เล็กฯ

แผนพัฒนาท้องถิ่นห้าปี (พ.ศ. ๒๕๖๑ - ๒๕๖๕)
สำหรับ องค์กรปกครองส่วนท้องถิ่นดำเนินการ
เทศบาลตำบลหน้าพระลานอำเภอเฉลิมพระเกียรติ จังหวัดสระบุรี

ก. ยุทธศาสตร์จังหวัดที่ ๓ เสริมสร้างความมั่นคงและสังคมคุณภาพตามวิถีภูมิปัญญาไทย

ข. ยุทธศาสตร์การพัฒนาขององค์กรปกครองส่วนท้องถิ่นในเขตจังหวัดที่ ๑ การพัฒนาคุณภาพชีวิตที่ ๔ การพัฒนาองค์กรและบุคลากรสู่การบริหารจัดการที่ดี

๓.ยุทธศาสตร์ ด้านการศึกษา

๓.๒ แผนงานการศาสนาวัฒนธรรมและนันทนาการ

ที่	โครงการ	วัตถุประสงค์	เป้าหมาย (ผลผลิตของโครงการ)	งบประมาณและที่ผ่านมา					ตัวชี้วัด (KPI)	ผลที่คาดว่าจะได้รับ	หน่วยงาน รับผิดชอบหลัก
				๒๕๖๑ (บาท)	๒๕๖๒ (บาท)	๒๕๖๓ (บาท)	๒๕๖๔ (บาท)	๒๕๖๕ (บาท)			
๑	โครงการรณรงค์เพื่อป้องกันและแก้ไขปัญหายาเสพติด	เพื่อเป็นการรณรงค์ป้องกันและแก้ไขปัญหายาเสพติด โดยใช้กิจกรรมต่างๆ เป็นสื่อ	การจัดกิจกรรมรณรงค์ต่างๆ เช่นการประชุม การอบรม การสัมมนาการปลูกป่าชายเลน การปลูกต้นไม้	๑๐๐,๐๐๐	๑๐๐,๐๐๐	๑๐๐,๐๐๐	๑๐๐,๐๐๐	๑๐๐,๐๐๐	ความพึงพอใจของผู้เข้าร่วมกิจกรรม ร้อยละ ๘๐ โดยใช้แบบประเมิน	เยาวชนได้ใช้เวลาว่างให้เป็นประโยชน์	กองการศึกษา
๒	โครงการค่ายเยาวชน	เพื่อเป็นค่าใช้จ่ายในการจัดกิจกรรมค่ายเยาวชน-เพื่อให้เยาวชนรู้จักการรวมกลุ่มและการทำงานเป็นทีม	เพื่อให้เยาวชนในเขตเทศบาล รู้จักการรวมกลุ่มและการทำงานเป็นทีม	๑๐๐,๐๐๐	๑๐๐,๐๐๐	๑๐๐,๐๐๐	๑๐๐,๐๐๐	๑๐๐,๐๐๐	ความพึงพอใจของผู้เข้าร่วมกิจกรรม ร้อยละ ๘๐	เยาวชนในเทศบาลได้รวมกลุ่มและสร้างคุณภาพชีวิตที่ดี	กองการศึกษา
๓	โครงการแข่งขันกีฬาฟุตบอลเพื่อรณรงค์และป้องกันยาเสพติด	เพื่อเป็นการรณรงค์และป้องกันยาเสพติดในเด็ก เยาวชนและประชาชนโดยใช้กีฬาเป็นสื่อ และเพื่อส่งเสริมเด็ก เยาวชนและประชาชนได้ใช้เวลาว่างให้เป็นประโยชน์	การจัดการแข่งขันกีฬาฟุตบอลให้กับเด็กและเยาวชนในเขตเทศบาล	๑๐๐,๐๐๐	๑๐๐,๐๐๐	๑๐๐,๐๐๐	๑๐๐,๐๐๐	๑๐๐,๐๐๐	ความพึงพอใจของผู้เข้าร่วมกิจกรรม พึ่งพอใจร้อยละ ๘๐ โดยใช้แบบประเมิน	เยาวชนได้ใช้เวลาว่างให้เป็นประโยชน์	กองการศึกษา

แผนพัฒนาท้องถิ่นห้าปี (พ.ศ. ๒๕๖๑ - ๒๕๖๕)
สำหรับ องค์กรปกครองส่วนท้องถิ่นดำเนินการ
เทศบาลตำบลหน้าพระลานอำเภอเฉลิมพระเกียรติ จังหวัดสระบุรี

ก. ยุทธศาสตร์จังหวัดที่ ๓ เสริมสร้างความมั่นคงและสังคมคุณภาพตามวิถีภูมิปัญญาไทย

ข. ยุทธศาสตร์การพัฒนาขององค์กรปกครองส่วนท้องถิ่นในเขตจังหวัดที่ ๑ การพัฒนาคุณภาพชีวิตที่ ๔ การพัฒนาองค์กรและบุคลากรสู่การบริหารจัดการที่ดี

๔.ยุทธศาสตร์ ด้านความปลอดภัยในชีวิตและทรัพย์สินของประชาชน

๔.๑ แผนงานการรักษาความสงบภายใน

ที่	โครงการ	วัตถุประสงค์	เป้าหมาย (ผลผลิตของโครงการ)	งบประมาณและที่ผ่านมา					ตัวชี้วัด (KPI)	ผลที่คาดว่าจะได้รับ	หน่วยงาน รับผิดชอบหลัก
				๒๕๖๑ (บาท)	๒๕๖๒ (บาท)	๒๕๖๓ (บาท)	๒๕๖๔ (บาท)	๒๕๖๕ (บาท)			
๑	รณรงค์ป้องกันและลดอุบัติเหตุทางถนน	-เพื่อจัดกิจกรรมรณรงค์ให้ความรู้กับประชาชนในการป้องกันและลดอุบัติเหตุทางถนน	ประชาชนทั้ง๑๗ ชุมชนในเขตเทศบาล	๘๐,๐๐๐	๘๐,๐๐๐	๘๐,๐๐๐	๘๐,๐๐๐	๘๐,๐๐๐	ผู้ที่เข้าร่วมกิจกรรมมีความพึงพอใจไม่น้อยกว่าร้อยละ๘๐	ประชาชนมีความปลอดภัยโดยอุบัติเหตุทางถนนลดลง	สำนักปลัดเทศบาล
๒	ฝึกซ้อมแผนอุบัติเหตุทางถนน	-เพื่อจัดกิจกรรมส่งเสริมให้ประชาชนมีความรู้ความเข้าใจในการฝึกซ้อมแผนอุบัติเหตุทางถนน	ประชาชนทั้ง ๑๗ ชุมชนในเขตเทศบาล	๒๐,๐๐๐	๒๐,๐๐๐	๒๐,๐๐๐	๒๐,๐๐๐	๒๐,๐๐๐	ร้อยละ๘๐ประชาชนมีความรู้มากขึ้น	ประชาชนมีความปลอดภัยโดยอุบัติเหตุทางถนนลดลง	สำนักปลัดเทศบาล
๓	รักษาความสงบเรียบร้อยของประชาชน	-เพื่อจัดกิจกรรมการให้ความรู้ในด้านต่าง ๆ ที่เกี่ยวข้องกับการรักษาความสงบเรียบร้อย	ประชาชนทั้ง ๑๗ ชุมชนในเขตเทศบาล	๓๐,๐๐๐	๓๐,๐๐๐	๓๐,๐๐๐	๓๐,๐๐๐	๓๐,๐๐๐	ผู้ที่เข้าร่วมกิจกรรมมีความพึงพอใจไม่น้อยกว่าร้อยละ๘๐	ประชาชนมีความปลอดภัย โดยอุบัติเหตุทางถนนลดลง	สำนักปลัดเทศบาล
๔	ฝึกอบรมทบทวนอาสาสมัครป้องกันภัยฝ่ายพลเรือน	เพื่อจัดอบรมทบทวนและศึกษาดูงาน เพื่อเพิ่มความรู้ให้แก่อาสาสมัครป้องกันภัยฝ่ายพลเรือน	อาสาสมัครป้องกันภัยฝ่ายพลเรือน ในเขตเทศบาล	๒๐๐,๐๐๐	๒๐๐,๐๐๐	๒๐๐,๐๐๐	๒๐๐,๐๐๐	๒๐๐,๐๐๐	ร้อยละ ๘๐ มีความรู้เพิ่มมากขึ้นและผ่านเกณฑ์ประเมิน	การปฏิบัติงานของ อปพร. มีประสิทธิภาพและคล่องตัวมากขึ้น	สำนักปลัดเทศบาล

แผนพัฒนาท้องถิ่นห้าปี (พ.ศ. ๒๕๖๑ - ๒๕๖๕)
สำหรับ องค์กรปกครองส่วนท้องถิ่นดำเนินการ
เทศบาลตำบลหน้าพระลานอำเภอเฉลิมพระเกียรติ จังหวัดสระบุรี

- ก. ยุทธศาสตร์จังหวัดที่ ๓ เสริมสร้างความมั่นคงและสังคมคุณภาพตามวิถีภูมิปัญญาไทย
ข. ยุทธศาสตร์การพัฒนาขององค์กรปกครองส่วนท้องถิ่นในเขตจังหวัดที่ ๑ การพัฒนาคุณภาพชีวิตที่ ๔ การพัฒนาองค์กรและบุคลากรสู่การบริหารจัดการที่ดี
๔.ยุทธศาสตร์ ด้านความปลอดภัยในชีวิตและทรัพย์สินของประชาชน
๔.๑ แผนงานการรักษาความสงบภายใน

ที่	โครงการ	วัตถุประสงค์	เป้าหมาย (ผลผลิตของโครงการ)	งบประมาณและที่ผ่านมา					ตัวชี้วัด (KPI)	ผลที่คาดว่าจะได้รับ	หน่วยงาน รับผิดชอบหลัก
				๒๕๖๑ (บาท)	๒๕๖๒ (บาท)	๒๕๖๓ (บาท)	๒๕๖๔ (บาท)	๒๕๖๕ (บาท)			
๕	รณรงค์ให้ความรู้ประชาชนในการป้องกันและบรรเทาสาธารณภัย	-เพื่อเป็นการให้ความรู้ประชาชนในเขตเทศบาล ในการป้องกันและบรรเทาสาธารณภัย จำนวน ๑๐๐ คน	ประชาชนในเขตเทศบาล	๒๐,๐๐๐	๒๐,๐๐๐	๒๐,๐๐๐	๒๐,๐๐๐	๒๐,๐๐๐	ร้อยละ ๘๐ มีความรู้เพิ่มมากขึ้น	ประชาชนได้รับความรู้ในการป้องกันและระงับอัคคีภัย	สำนักปลัดเทศบาล
๖	ช่วยเหลือผู้ประสบสาธารณภัย	-เพื่อเป็นการช่วยเหลือประชาชนในเขตเทศบาลที่ได้รับความเดือดร้อนจากสาธารณภัยต่าง ๆ เช่น ภัยแล้ง ภัยหนาว อุทกภัย อัคคีภัย वादภัย เป็นต้น	ช่วยเหลือประชาชนในเขตเทศบาลที่ได้รับความเดือดร้อนจากสาธารณภัยต่าง ๆ เช่น ภัยแล้ง ภัยหนาว อุทกภัย อัคคีภัย वादภัย เป็นต้น	๑๐,๐๐๐	๑๐,๐๐๐	๑๐,๐๐๐	๑๐,๐๐๐	๑๐,๐๐๐	ผู้ได้รับความเดือดร้อนมีความพึงพอใจร้อยละ ๘๐	ประชาชนได้รับการช่วยเหลือเบื้องต้นอย่างรวดเร็ว	สำนักปลัดเทศบาล
๗	ฝึกอบรมอาสาสมัครป้องกันภัยฝ่ายพลเรือน	-เพื่อจัดอบรมและศึกษาดูงาน เพื่อเพิ่มความรู้ให้แก่อาสาสมัครป้องกันภัยฝ่ายพลเรือน	อาสาสมัครป้องกันภัยฝ่ายพลเรือนในเขตเทศบาล	๒๐๐,๐๐๐	๒๐๐,๐๐๐	๒๐๐,๐๐๐	๒๐๐,๐๐๐	๒๐๐,๐๐๐	ร้อยละอาสาสมัครป้องกันภัยฝ่ายพลเรือนในเขตเทศบาลเพิ่มขึ้น	มีอาสาสมัครป้องกันภัยฝ่ายพลเรือนมาปฏิบัติงานเพิ่มขึ้น	สำนักปลัดเทศบาล
๘	ติดตั้งกระจกโค้ง	-เพื่อให้ประชาชนที่สัญจรไปมาได้รับความปลอดภัย	ติดตั้งกระจกโค้ง ภายในเขตเทศบาล	๘๐,๐๐๐	๘๐,๐๐๐	๘๐,๐๐๐	๘๐,๐๐๐	๘๐,๐๐๐	ประชาชนสัญจรไปมามีความพึงพอใจไม่น้อยกว่าร้อยละ ๘๐	ประชาชนที่สัญจรไปมาได้รับความปลอดภัย	สำนักปลัดเทศบาล

แผนพัฒนาท้องถิ่นห้าปี (พ.ศ. ๒๕๖๑ - ๒๕๖๕)
สำหรับ องค์กรปกครองส่วนท้องถิ่นดำเนินการ
เทศบาลตำบลหน้าพระลานอำเภอเฉลิมพระเกียรติ จังหวัดสระบุรี

- ก. ยุทธศาสตร์จังหวัดที่ ๓ เสริมสร้างความมั่นคงและสังคมคุณภาพตามวิถีภูมิปัญญาไทย
- ข. ยุทธศาสตร์การพัฒนาขององค์กรปกครองส่วนท้องถิ่นในเขตจังหวัดที่ ๑ การพัฒนาคุณภาพชีวิตที่ ๔ การพัฒนาองค์กรและบุคลากรสู่การบริหารจัดการที่ดี
- ๔.ยุทธศาสตร์ ด้านความปลอดภัยในชีวิตและทรัพย์สินของประชาชน
- ๔.๑ แผนงานการรักษาความสงบภายใน

ที่	โครงการ	วัตถุประสงค์	เป้าหมาย (ผลผลิตของโครงการ)	งบประมาณและที่ผ่านมา					ตัวชี้วัด (KPI)	ผลที่คาดว่าจะได้รับ	หน่วยงาน รับผิดชอบหลัก
				๒๕๖๑ (บาท)	๒๕๖๒ (บาท)	๒๕๖๓ (บาท)	๒๕๖๔ (บาท)	๒๕๖๕ (บาท)			
๔	โครงการฝึกซ้อมแผนป้องกันและบรรเทาสาธารณภัย	-เพื่อให้ประชาชนได้มีความรู้เข้าใจถึงขั้นตอนการปฏิบัติของเจ้าหน้าที่ในการป้องกันและบรรเทาสาธารณภัยและเสริมสร้างศักยภาพและความเข้มแข็งของเทศบาลฯในการบริการประชาชน	ประชาชนในเขตเทศบาลตำบลหน้าพระลาน เจ้าหน้าที่ป้องกันฯ อปพร กู้ชีพกู้ภัย และผู้ที่เกี่ยวข้อง	-	-	-	๓๐,๐๐๐	๓๐,๐๐๐	ร้อยละ ๘๐ มีความรู้เพิ่มมากขึ้น	ประชาชนได้รับความรู้ในการป้องกันและระงับอัคคีภัย	สำนักปลัดเทศบาล (งานป้องกันและบรรเทาสาธารณภัย)

รายละเอียดโครงการพัฒนา
แผนพัฒนาท้องถิ่นห้าปี (พ.ศ. ๒๕๖๑ - ๒๕๖๕)
สำหรับ องค์กรปกครองส่วนท้องถิ่นดำเนินการ
เทศบาลตำบลหน้าพระลานอำเภอเฉลิมพระเกียรติ จังหวัดสระบุรี

- ก. ยุทธศาสตร์จังหวัดที่ ๑ ส่งเสริมการค้าการลงทุนและการท่องเที่ยวในอุตสาหกรรมที่ไม่ส่งผลกระทบต่อทรัพยากรธรรมชาติและสิ่งแวดล้อม
- ข. ยุทธศาสตร์การพัฒนาขององค์กรปกครองส่วนท้องถิ่นในเขตจังหวัดที่ ๑ การพัฒนาคุณภาพชีวิต ที่ ๓ การส่งเสริมอนุรักษ์และฟื้นฟูชนบทธรรมเนียม ประเพณีและวัฒนธรรมท้องถิ่น ที่ ๕ การส่งเสริมและพัฒนาการท่องเที่ยว
- ๕.ยุทธศาสตร์ ด้านเศรษฐกิจ การท่องเที่ยว ชนบทธรรมเนียม ประเพณี ศิลปะ วัฒนธรรม
- ๕.๑ แผนงานการศาสนาวัฒนธรรมและนันทนาการ

ที่	โครงการ	วัตถุประสงค์	เป้าหมาย (ผลผลิตของโครงการ)	งบประมาณและที่ผ่านมา					ตัวชี้วัด (KPI)	ผลที่คาดว่าจะได้รับ	หน่วยงานรับผิดชอบหลัก
				๒๕๖๑ (บาท)	๒๕๖๒ (บาท)	๒๕๖๓ (บาท)	๒๕๖๔ (บาท)	๒๕๖๕ (บาท)			
๑	วันพ่อแห่งชาติ	-เพื่อให้ประชาชนในเขตเทศบาลมีความระลึกนึกถึงพระคุณพ่อ -เพื่อให้ประชาชนมีส่วนร่วมในกิจกรรมที่เทศบาลจัดขึ้น	ประชาชน เยาวชน นักเรียนในเขตเทศบาล ตำบลหน้าพระลาน	๑๐๐,๐๐๐	๑๐๐,๐๐๐	๑๐๐,๐๐๐	๑๐๐,๐๐๐	๑๐๐,๐๐๐	ผู้ที่เข้าร่วมกิจกรรมมี ความพึงพอใจ ไม่น้อยกว่า ร้อยละ ๘๐	ประชาชน เยาวชน นักเรียน ในเขตเทศบาลมี ความระลึกนึกถึงพระคุณพ่อ	สำนักปลัดเทศบาล
๒	วันแม่แห่งชาติ	เพื่อให้ประชาชนในเขตเทศบาล มีความระลึกนึกถึงพระคุณแม่ -เพื่อให้ประชาชนมีส่วนร่วมในกิจกรรมที่เทศบาลจัดขึ้น	ประชาชน เยาวชน นักเรียนในเขตเทศบาล ตำบลหน้าพระลาน	๑๐๐,๐๐๐	๑๐๐,๐๐๐	๑๐๐,๐๐๐	๑๐๐,๐๐๐	๑๐๐,๐๐๐	ผู้ที่เข้าร่วมกิจกรรมมี ความพึงพอใจ ไม่น้อยกว่า ร้อยละ ๘๐	ประชาชน เยาวชน นักเรียน ในเขตเทศบาลมี ความระลึกนึกถึงพระคุณแม่	สำนักปลัดเทศบาล
๓	ประเพณีสงกรานต์ และสงกรานต์น้ำพระ	-เพื่อสืบสานประเพณีอันดีงามของท้องถิ่นให้ดำรงสืบไป -เพื่อให้ประชาชนมีส่วนร่วมในกิจกรรมที่เทศบาลจัดขึ้น -เพื่อให้ประชาชนมีความรัก ความสามัคคี	จัดกิจกรรมเกี่ยวกับประเพณีสงกรานต์	๒๐๐,๐๐๐	๒๐๐,๐๐๐	๒๐๐,๐๐๐	๒๐๐,๐๐๐	๒๐๐,๐๐๐	ความพึงพอใจของ ผู้เข้าร่วมกิจกรรม ร้อยละ ๘๐	ประชาชนเห็น ความสำคัญของประเพณีให้สืบต่อไป	กองการศึกษา

แผนพัฒนาท้องถิ่นห้าปี (พ.ศ. ๒๕๖๑ - ๒๕๖๕)
สำหรับ องค์กรปกครองส่วนท้องถิ่นดำเนินการ
เทศบาลตำบลหน้าพระลานอำเภอเฉลิมพระเกียรติ จังหวัดสระบุรี

- ก. ยุทธศาสตร์จังหวัดที่ ๑ ส่งเสริมการค้าการลงทุนและการท่องเที่ยวในอุตสาหกรรมที่ไม่ส่งผลกระทบต่อทรัพยากรธรรมชาติและสิ่งแวดล้อม
- ข. ยุทธศาสตร์การพัฒนาขององค์กรปกครองส่วนท้องถิ่นในเขตจังหวัดที่ ๑ การพัฒนาคุณภาพชีวิต ที่ ๓ การส่งเสริมอนุรักษ์และฟื้นฟูชนบทธรรมเนียม ประเพณีและวัฒนธรรมท้องถิ่น
 ที่ ๕ การส่งเสริมและพัฒนาการท่องเที่ยว
- ๕.ยุทธศาสตร์ ด้านเศรษฐกิจ การท่องเที่ยว ชนบทธรรมเนียม ประเพณี ศิลปะ วัฒนธรรม
- ๕.๑ แผนงานการศาสนาวัฒนธรรมและนันทนาการ

ที่	โครงการ	วัตถุประสงค์	เป้าหมาย (ผลผลิตของโครงการ)	งบประมาณและที่ผ่านมา					ตัวชี้วัด (KPI)	ผลที่คาดว่าจะได้รับ	หน่วยงาน รับผิดชอบหลัก
				๒๕๖๑ (บาท)	๒๕๖๒ (บาท)	๒๕๖๓ (บาท)	๒๕๖๔ (บาท)	๒๕๖๕ (บาท)			
๔	ประเพณีลอยกระทง	-เพื่อสืบสานประเพณีลอยกระทงให้ดำรงสืบไป -เพื่อให้ประชาชนมีส่วนร่วมในกิจกรรมที่เทศบาลจัดขึ้น -เพื่อให้ประชาชนมีความรักความสามัคคี	จัดกิจกรรมเกี่ยวกับประเพณีลอยกระทง	๒๐๐,๐๐๐	๒๐๐,๐๐๐	๒๐๐,๐๐๐	๒๐๐,๐๐๐	๒๐๐,๐๐๐	ความพึงพอใจของผู้เข้าร่วมกิจกรรม ร้อยละ ๘๐	ประชาชนเห็นความสำคัญของประเพณีให้สืบต่อไป	กองการศึกษา
๕	โครงการจัดงานวันสำคัญของชาติ ศาสนา พระมหากษัตริย์ และประเพณีต่างๆ	-เพื่อเป็นการสืบสานวัฒนธรรม ประเพณีและกิจกรรมอันเกี่ยวเนื่องกับชาติ ศาสนา พระมหากษัตริย์ และประเพณีต่าง ๆ -เพื่อให้ประชาชนมีส่วนร่วมในกิจกรรมที่เทศบาลจัดขึ้น -เพื่อให้ประชาชนมีความรักความสามัคคี	ค่าใช้จ่ายต่างๆ ในการจัดงานวันสำคัญของชาติ ศาสนา พระมหากษัตริย์ และประเพณีต่างๆ เช่น ถวายเทียนพรรษาและผ้าอาบน้ำฝน	๑๐๐,๐๐๐	๑๐๐,๐๐๐	๑๐๐,๐๐๐	๑๐๐,๐๐๐	๑๐๐,๐๐๐	ความพึงพอใจของผู้เข้าร่วมกิจกรรม ร้อยละ ๘๐	ประชาชนเห็นความสำคัญในการฟื้นฟูและสืบสานวัฒนธรรมและจริยธรรม	กองการศึกษา

รายละเอียดโครงการพัฒนา
แผนพัฒนาท้องถิ่นห้าปี (พ.ศ. ๒๕๖๑ - ๒๕๖๕)
สำหรับ องค์กรปกครองส่วนท้องถิ่นดำเนินการ
เทศบาลตำบลหน้าพระลานอำเภอเฉลิมพระเกียรติ จังหวัดสระบุรี

แบบ ผ.๐๑

- ก. ยุทธศาสตร์จังหวัดที่ ๑ ส่งเสริมการค้าการลงทุนและการท่องเที่ยวในอุตสาหกรรมที่ไม่ส่งผลกระทบต่อทรัพยากรธรรมชาติและสิ่งแวดล้อม
- ข. ยุทธศาสตร์การพัฒนาขององค์กรปกครองส่วนท้องถิ่นในเขตจังหวัดที่ ๑ การพัฒนาคุณภาพชีวิต ที่ ๓ การส่งเสริมอนุรักษ์และฟื้นฟูชนบทธรรมเนียม ประเพณีและวัฒนธรรมท้องถิ่น
ที่ ๕ การส่งเสริมและพัฒนาการท่องเที่ยว
- ๕.ยุทธศาสตร์ ด้านเศรษฐกิจ การท่องเที่ยว ชนบทธรรมเนียม ประเพณี ศิลปะ วัฒนธรรม
- ๕.๑ แผนงานการศาสนาวัฒนธรรมและนันทนาการ

ที่	โครงการ	วัตถุประสงค์	เป้าหมาย (ผลผลิตของ โครงการ)	งบประมาณและที่ผ่านมา					ตัวชี้วัด (KPI)	ผลที่คาดว่าจะได้รับ	หน่วยงาน รับผิดชอบหลัก
				๒๕๖๑ (บาท)	๒๕๖๒ (บาท)	๒๕๖๓ (บาท)	๒๕๖๔ (บาท)	๒๕๖๕ (บาท)			
๖	โครงการงานกวนข้าว มธุปายาส (ข้าวทิพย์)	-เพื่อเป็นการส่งเสริมและ สืบสานประเพณีกวนข้าว มธุปายาสให้คงอยู่สืบไป -เพื่อให้ประชาชนมีส่วนร่วม ร่วมในกิจกรรมที่เทศบาล จัดขึ้น -เพื่อให้ประชาชนมีความ รักความสามัคคี	จัดงานกวนข้าวมธุปายาส (ข้าวทิพย์) จำนวน ๑ วัน	๕๐,๐๐๐	๕๐,๐๐๐	๕๐,๐๐๐	๕๐,๐๐๐	๕๐,๐๐๐	ความพึงพอใจของ ผู้เข้าร่วมกิจกรรม พึงพอใจร้อยละ ๘๐	ประเพณีกวนข้าว ทิพย์คงอยู่สืบไป	กอง การศึกษา

รายละเอียดโครงการพัฒนา
แผนพัฒนาท้องถิ่นห้าปี (พ.ศ. ๒๕๖๑ - ๒๕๖๕)
สำหรับ องค์กรปกครองส่วนท้องถิ่นดำเนินการ
เทศบาลตำบลหน้าพระลานอำเภอเฉลิมพระเกียรติ จังหวัดสระบุรี

แบบ ผ.๐๑

- ก. ยุทธศาสตร์จังหวัดที่ ๑ ส่งเสริมการค้าการลงทุนและการท่องเที่ยวในอุตสาหกรรมที่ไม่ส่งผลกระทบต่อทรัพยากรธรรมชาติและสิ่งแวดล้อม
- ข. ยุทธศาสตร์การพัฒนาขององค์กรปกครองส่วนท้องถิ่นในเขตจังหวัดที่ ๑ การพัฒนาคุณภาพชีวิต ที่ ๓ การส่งเสริมอนุรักษ์และฟื้นฟูชนบทธรรมเนียม ประเพณีและวัฒนธรรมท้องถิ่น
ที่ ๕ การส่งเสริมและพัฒนาการท่องเที่ยว
- ๕.ยุทธศาสตร์ ด้านเศรษฐกิจ การท่องเที่ยว ชนบทธรรมเนียม ประเพณี ศิลปะ วัฒนธรรม
๕.๒ แผนงานสร้างความเข้มแข็งของชุมชน

ที่	โครงการ	วัตถุประสงค์	เป้าหมาย (ผลผลิตของโครงการ)	งบประมาณและที่ผ่านมา					ตัวชี้วัด (KPI)	ผลที่คาดว่าจะได้รับ	หน่วยงาน รับผิดชอบหลัก
				๒๕๖๑ (บาท)	๒๕๖๒ (บาท)	๒๕๖๓ (บาท)	๒๕๖๔ (บาท)	๒๕๖๕ (บาท)			
๑	อบรมอาชีพ	-เพื่ออบรมอาชีพให้กับประชาชน ให้มีรายได้หลักหรือรายได้เสริม ให้กับครอบครัว	ประชาชนในเขตเทศบาล	๑๒๐,๐๐๐	๑๒๐,๐๐๐	๑๒๐,๐๐๐	๑๒๐,๐๐๐	๑๒๐,๐๐๐	ผู้ที่เข้าร่วมกิจกรรมมีความพึงพอใจ ไม่น้อยกว่าร้อยละ ๘๐	ผู้เข้ารับการฝึกอบรม มีอาชีพและมีรายได้เพิ่มขึ้น	สำนักปลัดเทศบาล
๒	ส่งเสริม ฟื้นฟูและอนุรักษ์ประเพณีในพื้นที่เทศบาลตำบลหน้าพระลาน	-เพื่อสืบสานประเพณีอันดีงามของท้องถิ่นให้ดำรงสืบไป -เพื่อให้ประชาชนมีส่วนร่วมในกิจกรรมที่เทศบาลจัดขึ้น -เพื่อให้ประชาชนมีความสามัคคี	จัดกิจกรรมจำนวน ๑ วัน	-	๒๐๐,๐๐๐	๒๐๐,๐๐๐	๒๐๐,๐๐๐	๒๐๐,๐๐๐	ความพึงพอใจของผู้เข้าร่วมกิจกรรม ไม่น้อยกว่าร้อยละ ๘๐	ประชาชนเห็นความสำคัญของประเพณีให้สืบต่อไป	กองการศึกษา

รายละเอียดโครงการพัฒนา
แผนพัฒนาท้องถิ่นห้าปี (พ.ศ. ๒๕๖๑ - ๒๕๖๕)
สำหรับ องค์กรปกครองส่วนท้องถิ่นดำเนินการ
เทศบาลตำบลหน้าพระลานอำเภอเฉลิมพระเกียรติ จังหวัดสระบุรี

แบบ ผ.๐๑

- ก. ยุทธศาสตร์จังหวัดที่ ๔ เสริมสร้างระบบบริการสาธารณะตามหลักธรรมาภิบาลและมีคุณภาพมาตรฐาน
ข. ยุทธศาสตร์การพัฒนาขององค์กรปกครองส่วนท้องถิ่นในเขตจังหวัดที่ ๔ การพัฒนาองค์กรและบุคลากรภาครัฐสู่การบริหารจัดการที่ดี
๖.ยุทธศาสตร์ ด้านการเมืองการบริหาร
๖.๑ แผนงานบริหารงานทั่วไป

ที่	โครงการ	วัตถุประสงค์	เป้าหมาย (ผลผลิตของ โครงการ)	งบประมาณและที่ผ่านมา					ตัวชี้วัด (KPI)	ผลที่คาดว่าจะ ได้รับ	หน่วยงาน รับผิดชอบ หลัก
				๒๕๖๑ (บาท)	๒๕๖๒ (บาท)	๒๕๖๓ (บาท)	๒๕๖๔ (บาท)	๒๕๖๕ (บาท)			
๑	วันเทศบาล	-เพื่อให้ประชาชน ผู้บริหาร พนักงาน เจ้าหน้าที่ เห็น ความสำคัญของเทศบาลใน ฐานะหน่วยงานให้บริการ ประชาชน	เป็นค่าใช้จ่ายในการจัด กิจกรรมวันเทศบาล ๒๔ เมษายน ของทุกปี	๖๐,๐๐๐	๖๐,๐๐๐	๖๐,๐๐๐	๖๐,๐๐๐	๖๐,๐๐๐	ผู้ที่เข้าร่วม กิจกรรมมีความพึง พอใจ ไม่น้อยกว่า ร้อยละ๘๐	เป็นขวัญและกำลังใจ ในการปฏิบัติงาน	สำนัก ปลัดเทศบาล
๒	กิจกรรม ๕ ส เพื่อพัฒนา เทศบาล	-เพื่อพัฒนาศักยภาพในการ ปฏิบัติ งานราชการและ ให้บริการประชาชน	จัดกิจกรรม ๕ ส ภายในสำนักงานอย่าง สม่ำเสมอและต่อเนื่อง	๕๐,๐๐๐	๕๐,๐๐๐	๕๐,๐๐๐	๕๐,๐๐๐	๕๐,๐๐๐	ผู้ที่เข้าร่วม กิจกรรมมีความพึง พอใจ ไม่น้อยกว่า ร้อยละ๘๐	ประชาชนมีความ พึงพอใจในการมา รับบริการ	สำนัก ปลัดเทศบาล
๓	สำรวจความพึงพอใจของ ประชาชนที่มีต่อการ ให้บริการของเทศบาลตำบล หน้าพระลาน	-เพื่อศึกษาระดับความพึง พอใจของประชาชนในด้าน การให้บริการ -เพื่อศึกษาปัญหาอุปสรรคใน การทำงานและเป็นแนว ทางการพัฒนาให้บริการกับ ประชาชน	ประชาชนในเขตพื้นที่ ความรับผิดชอบของ เทศบาลตำบลหน้าพระ ลาน	๓๕,๐๐๐	๓๕,๐๐๐	๓๕,๐๐๐	๓๕,๐๐๐	๓๕,๐๐๐	ประชาชนมีความ พึงพอใจไม่น้อย กว่าร้อยละ ๘๐	ทราบถึงปัญหาและ ระดับความพึง พอใจในการ ให้บริการของ เทศบาลตำบล หน้าพระลาน เพื่อทำการปรับ ปรุงการทำงาน ต่อไป	สำนัก ปลัดเทศบาล

รายละเอียดโครงการพัฒนา
แผนพัฒนาท้องถิ่นห้าปี (พ.ศ. ๒๕๖๑ - ๒๕๖๕)
สำหรับ องค์กรปกครองส่วนท้องถิ่นดำเนินการ
เทศบาลตำบลหน้าพระลานอำเภอเฉลิมพระเกียรติ จังหวัดสระบุรี

แบบ ผ.๐๑

- ก. ยุทธศาสตร์จังหวัดที่ ๔ เสริมสร้างระบบบริการสาธารณะตามหลักธรรมาภิบาลและมีคุณภาพมาตรฐาน
- ข. ยุทธศาสตร์การพัฒนาขององค์กรปกครองส่วนท้องถิ่นในเขตจังหวัดที่ ๔ การพัฒนาองค์กรและบุคลากรภาครัฐสู่การบริหารจัดการที่ดี
- ๖.ยุทธศาสตร์ ด้านการเมืองการบริหาร
- ๖.๑ แผนงานบริหารงานทั่วไป

ที่	โครงการ	วัตถุประสงค์	เป้าหมาย (ผลผลิตของโครงการ)	งบประมาณและที่ผ่านมา					ตัวชี้วัด (KPI)	ผลที่คาดว่าจะได้รับ	หน่วยงาน รับผิดชอบหลัก
				๒๕๖๑ (บาท)	๒๕๖๒ (บาท)	๒๕๖๓ (บาท)	๒๕๖๔ (บาท)	๒๕๖๕ (บาท)			
๔	จัดทำแผนพัฒนาเทศบาลตำบลหน้าพระลาน	-เพื่อส่งเสริมการจัดทำแผนพัฒนาของเทศบาล	แผนพัฒนาของเทศบาลตำบลหน้าพระลาน	๑๕,๐๐๐	๑๕,๐๐๐	๑๕,๐๐๐	๑๕,๐๐๐	๑๕,๐๐๐	มีแผนพัฒนาเทศบาลร้อยละ๑๐๐	มีแผนพัฒนาที่มีความสมบูรณ์และมาเป็นแนวทางพัฒนาเทศบาล ได้ตรงความต้องการของประชาชน	สำนักปลัดเทศบาล
๕	จัดทำเทศบัญญัติงบประมาณรายจ่ายประจำปี	-เพื่อมีแนวทางการจัดทำงบประมาณ รายรับ-รายจ่าย ให้มีความสมบูรณ์และถูกต้อง	เทศบัญญัติงบประมาณรายจ่ายประจำปีของเทศบาลตำบลหน้าพระลาน	๑๕,๐๐๐	๑๕,๐๐๐	๑๕,๐๐๐	๑๕,๐๐๐	๑๕,๐๐๐	มีเล่มเทศบัญญัติงบประมาณรายจ่าย ร้อยละ๑๐๐	มีเทศบัญญัติงบประมาณรายจ่ายประจำปีที่ถูกต้องตามระเบียบฯ	สำนักปลัดเทศบาล
๖	จัดทำแผนการดำเนินงานประจำปี	-เพื่อเป็นการกำหนดแนวทางแผนการปฏิบัติงานประจำปี	แผนการดำเนินงานประจำปีของเทศบาลตำบลหน้าพระลาน	๕,๐๐๐	๕,๐๐๐	๕,๐๐๐	๕,๐๐๐	๕,๐๐๐	มีแผนการดำเนินการประจำปีร้อยละ ๑๐๐	การปฏิบัติงานได้ตรงตามแผนการดำเนินงาน	สำนักปลัดเทศบาล
๗	จัดประชุมการติดตามและประเมินผลแผนพัฒนาเทศบาลตำบลหน้าพระลาน	-เพื่อส่งเสริมการมีส่วนร่วมของประชาชนในการพัฒนาท้องถิ่นและสร้างความโปร่งใสตรวจสอบได้	ประชุมคณะกรรมการติดตามและประเมินผลแผนพัฒนาเทศบาลตำบลหน้าพระลาน	๕,๐๐๐	๕,๐๐๐	๕,๐๐๐	๕,๐๐๐	๕,๐๐๐	ผลการดำเนินงานแล้วเสร็จร้อยละ๑๐๐	ผลงานประจำปีพร้อมผลสรุปการดำเนินงานจากคณะกรรมการ	สำนักปลัดเทศบาล

รายละเอียดโครงการพัฒนา
แผนพัฒนาท้องถิ่นห้าปี (พ.ศ. ๒๕๖๑ - ๒๕๖๕)
สำหรับ องค์กรปกครองส่วนท้องถิ่นดำเนินการ
เทศบาลตำบลหน้าพระลานอำเภอเฉลิมพระเกียรติ จังหวัดสระบุรี

แบบ ผ.๐๑

- ก. ยุทธศาสตร์จังหวัดที่ ๔ เสริมสร้างระบบบริการสาธารณะตามหลักธรรมาภิบาลและมีคุณภาพมาตรฐาน
- ข. ยุทธศาสตร์การพัฒนาขององค์กรปกครองส่วนท้องถิ่นในเขตจังหวัดที่ ๔ การพัฒนาองค์กรและบุคลากรภาครัฐสู่การบริหารจัดการที่ดี
- ๖.ยุทธศาสตร์ ด้านการเมืองการบริหาร
- ๖.๑ แผนงานบริหารงานทั่วไป

ที่	โครงการ	วัตถุประสงค์	เป้าหมาย (ผลผลิตของโครงการ)	งบประมาณและที่ผ่านมา					ตัวชี้วัด (KPI)	ผลที่คาดว่าจะได้รับ	หน่วยงาน รับผิดชอบ หลัก
				๒๕๖๑ (บาท)	๒๕๖๒ (บาท)	๒๕๖๓ (บาท)	๒๕๖๔ (บาท)	๒๕๖๕ (บาท)			
๘	วันท้องถิ่นไทย	-เพื่อให้ประชาชน ผู้บริหาร พนักงาน เจ้าหน้าที่ เห็น ความสำคัญของวันท้องถิ่นไทย ใน ฐานะหน่วยงานให้ บริการ ประชาชน	เป็นค่าใช้จ่ายในการจัด กิจกรรมวันท้องถิ่นไทย ๑๘ มีนาคม ของทุกปี	๒๐,๐๐๐	๒๐,๐๐๐	๒๐,๐๐๐	๒๐,๐๐๐	๒๐,๐๐๐	ผู้ที่เข้าร่วมกิจกรรมมี ความพึงพอใจ ไม่ น้อยกว่าร้อยละ ๘๐	เทศบาลจะมีผู้นำด้าน ประชาชน ชาว บ้าน ผู้นำ ธรรมชาติ และผู้นำใน ด้าน ต่าง ๆ	สำนัก ปลัดเทศบาล
๙	ปรับปรุง/ต่อเติมอาคารศูนย์ แสดงสินค้าชุมชนเทศบาล ตำบลหน้าพระลาน	-เพื่อให้มีสถานที่เพียงพอในการ ให้ บริการประชาชนในด้านต่าง ๆ -เพื่อให้มีห้องทำงานต่าง ๆ ห้อง เก็บพัสดุ ครุภัณฑ์	ปรับปรุง/ต่อเติมอาคารศูนย์ แสดงสินค้าชุมชนเทศบาล ตำบลหน้าพระลาน	๒๐๐,๐๐๐	๒๐๐,๐๐๐	๒๐๐,๐๐๐	๒๐๐,๐๐๐	๒๐๐,๐๐๐	ประชาชนมีความ พึงพอใจร้อยละ ๘๐	ประชาชนได้รับ ความสะดวก สบายในการบริการ มากยิ่งขึ้น	สำนัก ปลัดเทศบาล หรือเงินกู้ (ก. ส.ท.)
๑๐	ปรับปรุง/ต่อเติมอาคาร สำนักงานเทศบาลตำบล หน้าพระลาน	-เพื่อให้มีสถานที่เพียงพอในการให้ บริการประชาชน เช่น ห้องน้ำ ห้อง ประชุม ห้องต่าง ๆ	-ปรับปรุงและต่อเติมอาคาร สำนักงานพร้อมปรับปรุง ห้องน้ำ ห้องประชุม ห้องต่าง ๆ	๗๐๐,๐๐๐	๗๐๐,๐๐๐	๗๐๐,๐๐๐	๗๐๐,๐๐๐	๗๐๐,๐๐๐	ประชาชนมีความ พึงพอใจ ร้อยละ ๘๐	ประชาชนได้รับความ สะดวก สบายในการบริการ มากยิ่งขึ้น	สำนัก ปลัดเทศบาล
๑๑	ค่าบำรุงรักษาและปรับปรุง ที่ดิน และสิ่งก่อสร้าง	-เพื่อปรับปรุงที่ดินรวมถึง เพื่อ ตัด แปลง ต่อเติม หรือปรับปรุง สิ่งก่อสร้างต่าง ๆ ของเทศบาล	ที่ดินและสิ่งก่อสร้างต่าง ๆ ของเทศบาลตำบลหน้าพระ ลาน	๓๐๐,๐๐๐	๓๐๐,๐๐๐	๓๐๐,๐๐๐	๓๐๐,๐๐๐	๓๐๐,๐๐๐	ประชาชนมีความ พึงพอใจ ร้อยละ ๘๐	ประชาชนได้รับความ สะดวก สบายในการ มารับบริการ	สำนัก ปลัดเทศบาล

แบบ ผ.๐๑

รายละเอียดโครงการพัฒนา
แผนพัฒนาท้องถิ่นห้าปี (พ.ศ. ๒๕๖๑ - ๒๕๖๕)
สำหรับ องค์กรปกครองส่วนท้องถิ่นดำเนินการ
เทศบาลตำบลหน้าพระลานอำเภอเฉลิมพระเกียรติ จังหวัดสระบุรี

- ก. ยุทธศาสตร์จังหวัดที่ ๔ เสริมสร้างระบบบริการสาธารณะตามหลักธรรมาภิบาลและมีคุณภาพมาตรฐาน
ข. ยุทธศาสตร์การพัฒนาขององค์กรปกครองส่วนท้องถิ่นในเขตจังหวัดที่ ๔ การพัฒนาองค์กรและบุคลากรภาครัฐสู่การบริหารจัดการที่ดี
๖.ยุทธศาสตร์ ด้านการเมืองการบริหาร
๖.๑ แผนงานบริหารงานทั่วไป

ที่	โครงการ	วัตถุประสงค์	เป้าหมาย (ผลผลิตของโครงการ)	งบประมาณและที่ผ่านมา					ตัวชี้วัด (KPI)	ผลที่คาดว่าจะได้รับ	หน่วยงาน รับผิดชอบหลัก
				๒๕๖๑ (บาท)	๒๕๖๒ (บาท)	๒๕๖๓ (บาท)	๒๕๖๔ (บาท)	๒๕๖๕ (บาท)			
๑๒	ค่าบำรุงรักษาและปรับปรุงครุภัณฑ์	-เพื่อซ่อมแซม บำรุงรักษาโครงสร้าง ของครุภัณฑ์ขนาดใหญ่ รวมทั้งการประกอบ ติดแปลง ต่อเติม หรือปรับปรุงครุภัณฑ์ต่าง ๆ ของเทศบาล	ครุภัณฑ์ต่าง ๆ ของเทศบาลตำบลหน้าพระลาน	๑๐๐,๐๐๐	๑๐๐,๐๐๐	๑๐๐,๐๐๐	๑๐๐,๐๐๐	๑๐๐,๐๐๐	สภาพพร้อมใช้งานไม่น้อยกว่าร้อยละ ๙๐	ครุภัณฑ์ และอุปกรณ์ต่าง ๆ อยู่ในสภาพพร้อมสำหรับการใช้งานอยู่เสมอ	สำนักปลัดเทศบาล
๑๓	ประชาสัมพันธ์เกี่ยวกับงานทะเบียนราษฎรและค่าธรรมเนียม เนียม	-เพื่อเผยแพร่ประชาสัมพันธ์เกี่ยวกับ งานทะเบียนราษฎรและค่าธรรมเนียม ให้ประชาชนทราบ	จัดทำแผ่นพับ ป้ายประชาสัมพันธ์เกี่ยวกับงานทะเบียนราษฎรและค่าธรรมเนียม	๑๐,๐๐๐	๑๐,๐๐๐	๑๐,๐๐๐	๑๐,๐๐๐	๑๐,๐๐๐	ประชาชนได้รับข้อมูลข่าวสารไม่น้อยกว่าร้อยละ ๘๐	-ประชาชนได้ทราบขั้นตอนทะเบียนราษฎร	สำนักปลัดเทศบาล
๑๔	ประชาสัมพันธ์ของเทศบาลตำบลหน้าพระลาน	-เพื่อให้ประชาชนและส่วนราชการได้รับข้อมูลข่าวสารของเทศบาลฯ	จัดทำสื่อ สิ่งพิมพ์ วารสาร รายงานกิจการ ป้ายประชาสัมพันธ์และสื่อต่าง ๆ ใน การประชาสัมพันธ์ของเทศบาลตำบลหน้าพระลาน	๑๐๐,๐๐๐	๑๐๐,๐๐๐	๑๘๒,๐๐๐	๑๘๒,๐๐๐	๑๘๒,๐๐๐	ประชาชน และส่วนราชการรับ ข้อมูลข่าวสารร้อยละ ๘๐	ประชาชน และส่วนราชการรับข้อมูลข่าวสาร	สำนักปลัดเทศบาล
๑๕	ติดตั้ง ปรับปรุง ซ่อมแซม หอกระจายข่าวในชุมชน	-เพื่อส่งเสริมให้ประชาชนมีความสนใจเกี่ยวกับกิจกรรม และโครงการต่าง ๆ ของเทศบาล	ปรับปรุง ซ่อมแซม หอกระจายข่าว	๕๐,๐๐๐	๕๐,๐๐๐	๕๐,๐๐๐	๕๐,๐๐๐	๕๐,๐๐๐	๑๔ จุดในชุมชน	ประชาชนมีส่วนร่วมในการเผยแพร่ข้อมูล และได้รับข่าวสารจากทางเทศบาลอย่างทั่วถึง	สำนักปลัดเทศบาล

รายละเอียดโครงการพัฒนา
แผนพัฒนาท้องถิ่นห้าปี (พ.ศ. ๒๕๖๑ - ๒๕๖๕)
สำหรับ องค์กรปกครองส่วนท้องถิ่นดำเนินการ
เทศบาลตำบลหน้าพระลานอำเภอเฉลิมพระเกียรติ จังหวัดสระบุรี

แบบ ผ.๐๑

- ก. ยุทธศาสตร์จังหวัดที่ ๔ เสริมสร้างระบบบริการสาธารณะตามหลักธรรมาภิบาลและมีคุณภาพมาตรฐาน
ข. ยุทธศาสตร์การพัฒนาขององค์กรปกครองส่วนท้องถิ่นในเขตจังหวัดที่ ๔ การพัฒนาองค์กรและบุคลากรภาครัฐสู่การบริหารจัดการที่ดี
๖.ยุทธศาสตร์ ด้านการเมืองการบริหาร
๖.๑ แผนงานบริหารงานทั่วไป

ที่	โครงการ	วัตถุประสงค์	เป้าหมาย (ผลผลิตของโครงการ)	งบประมาณและที่ผ่านมา					ตัวชี้วัด (KPI)	ผลที่คาดว่าจะได้รับ	หน่วยงาน รับผิดชอบหลัก
				๒๕๖๑ (บาท)	๒๕๖๒ (บาท)	๒๕๖๓ (บาท)	๒๕๖๔ (บาท)	๒๕๖๕ (บาท)			
๑๖	ปรับปรุงซ่อมแซมระบบเสียงตามสายภายในเขตเทศบาล	-เพื่อให้ประชาชนได้รับข้อมูลข่าวสาร กิจกรรมและโครงการต่าง ๆ ของเทศบาล	ปรับปรุงซ่อมแซมระบบเสียงตามสาย	๓๐๐,๐๐๐	๓๐๐,๐๐๐	๓๐๐,๐๐๐	๓๐๐,๐๐๐	๓๐๐,๐๐๐	ประชาชนมารับบริการมีความพึงพอใจไม่น้อยกว่า ร้อยละ ๘๐	ประชาชนได้รับข้อมูลข่าวสารจากเทศบาลได้ชัดเจน	สำนักปลัดเทศบาล
๑๗	ติดตั้งระบบเสียงตามสาย/ไร้สายภายในเขตเทศบาล	-เพื่อให้ประชาชนได้รับข้อมูลข่าวสาร กิจกรรมและโครงการต่าง ๆ ของเทศบาล	ติดตั้งระบบเสียงตามสายไร้สายภายในเขตเทศบาล	๕๐๐,๐๐๐	๕๐๐,๐๐๐	๕๐๐,๐๐๐	๕๐๐,๐๐๐	๕๐๐,๐๐๐	ประชาชนมารับบริการมีความพึงพอใจไม่น้อยกว่า ร้อยละ ๘๐	ประชาชนได้รับข้อมูลข่าวสารจากเทศบาลได้ชัดเจน	สำนักปลัดเทศบาล
๑๘	ปรับปรุงสถานที่ให้บริการงานทะเบียนราษฎร และห้องควบคุมระบบคอมพิวเตอร์งานทะเบียนราษฎร	-เพื่อปรับปรุงระบบการบริการประชาชนให้ประชาชนเข้าใจในการมารับบริการ	สำนักทะเบียนท้องถิ่นเทศบาลตำบลหน้าพระลาน	๕๐,๐๐๐	๒๐,๐๐๐	๒๐,๐๐๐	๒๐,๐๐๐	๒๐,๐๐๐	ประชาชนมารับบริการได้รับความพึงพอใจไม่น้อยกว่าร้อยละ ๘๐	ประชาชนได้รับความเข้าใจในงานทะเบียนราษฎร และได้รับการบริการที่รวดเร็วขึ้น	สำนักปลัดเทศบาล
๑๙	บำรุงรักษาและพัฒนาระบบคอมพิวเตอร์ของสำนักทะเบียนท้องถิ่นเทศบาลตำบลหน้าพระลาน	-เพื่อซ่อมแซม บำรุงดูแลรักษาพัฒนาระบบสำนักทะเบียนท้องถิ่นเทศบาลตำบลหน้าพระลาน	สำนักทะเบียนท้องถิ่นเทศบาลตำบลหน้าพระลาน	๓๐๐,๐๐๐	๓๐๐,๐๐๐	๓๐๐,๐๐๐	๓๐๐,๐๐๐	๓๐๐,๐๐๐	ประชาชนมารับบริการได้รับความพึงพอใจไม่น้อยกว่าร้อยละ ๘๐	ประชาชนได้รับความเข้าใจในงานทะเบียนราษฎร และได้รับการบริการที่รวดเร็วขึ้น	สำนักปลัดเทศบาล

รายละเอียดโครงการพัฒนา
แผนพัฒนาท้องถิ่นห้าปี (พ.ศ. ๒๕๖๑ - ๒๕๖๕)
สำหรับ องค์กรปกครองส่วนท้องถิ่นดำเนินการ
เทศบาลตำบลหน้าพระลานอำเภอเฉลิมพระเกียรติ จังหวัดสระบุรี

แบบ ผ.๐๑

- ก. ยุทธศาสตร์จังหวัดที่ ๔ เสริมสร้างระบบบริการสาธารณะตามหลักธรรมาภิบาลและมีคุณภาพมาตรฐาน
ข. ยุทธศาสตร์การพัฒนาขององค์กรปกครองส่วนท้องถิ่นในเขตจังหวัดที่ ๔ การพัฒนาองค์กรและบุคลากรภาครัฐสู่การบริหารจัดการที่ดี
๖.ยุทธศาสตร์ ด้านการเมืองการบริหาร
๖.๑ แผนงานบริหารงานทั่วไป

ที่	โครงการ	วัตถุประสงค์	เป้าหมาย (ผลผลิตของ โครงการ)	งบประมาณและที่ผ่านมา					ตัวชี้วัด (KPI)	ผลที่คาดว่าจะได้รับ	หน่วยงาน รับผิดชอบ หลัก
				๒๕๖๑ (บาท)	๒๕๖๒ (บาท)	๒๕๖๓ (บาท)	๒๕๖๔ (บาท)	๒๕๖๕ (บาท)			
๒๐	โครงการบำรุง ดูแลระบบเว็บไซต์ของเทศบาลตำบลหน้าพระลาน	เพื่อปรับปรุงข้อมูล ของพนักงานเทศบาล และกิจกรรม/โครงการต่าง ๆ ของเทศบาลตำบลหน้าพระลาน	เทศบาลตำบลหน้าพระลาน	๑๕,๐๐๐	๑๕,๐๐๐	๑๕,๐๐๐	๑๕,๐๐๐	๑๕,๐๐๐	ประชาชนที่เข้าดูเว็บไซต์ของเทศบาลมีความพึงพอใจร้อยละ ๘๐	ประชาชนได้รับความสะดวกสบายในการค้นหาข้อมูลต่าง ๆ ของเทศบาล	สำนักปลัดเทศบาล
๒๑	ต่อเติม ติดตั้ง ก่อสร้างปรับปรุง ซ่อมแซมสถานที่ราชการ เพื่อบริการผู้สูงอายุและคนพิการ	เพื่อเป็นการปรับปรุงป้ายอาคาร สถานที่ จุดให้บริการผู้สูงอายุและคนพิการ ให้เป็นระเบียบเรียบร้อย สะดวกสวยงาม และเหมาะสมสำหรับผู้มาติดต่อราชการ	ปรับปรุง ซ่อมแซม ต่อเติม อาคารสถานที่	๑๐๐,๐๐๐	๑๐๐,๐๐๐	๑๐๐,๐๐๐	๑๐๐,๐๐๐	๑๐๐,๐๐๐	ผู้สูงอายุและผู้พิการที่มารับบริการ มีความพึงพอใจร้อยละ ๘๐	-อาคาร สถานที่ มีความเป็นระเบียบเรียบร้อย สะดวก สวยงามสามารถใช้ประโยชน์ได้อย่างเหมาะสม และผู้สูงอายุและผู้พิการเกิดความสะดวก -การปฏิบัติราชการมีความสะดวก รวดเร็วและคล่องตัวมีประสิทธิภาพ	สำนักปลัดเทศบาล

แบบ ผ.๐๑

แผนพัฒนาท้องถิ่นห้าปี (พ.ศ. ๒๕๖๑ - ๒๕๖๕)
สำหรับ องค์กรปกครองส่วนท้องถิ่นดำเนินการ
เทศบาลตำบลหน้าพระลานอำเภอเฉลิมพระเกียรติ จังหวัดสระบุรี

- ก. ยุทธศาสตร์จังหวัดที่ ๔ เสริมสร้างระบบบริการสาธารณะตามหลักธรรมาภิบาลและมีคุณภาพมาตรฐาน
ข. ยุทธศาสตร์การพัฒนาขององค์กรปกครองส่วนท้องถิ่นในเขตจังหวัดที่ ๔ การพัฒนาองค์กรและบุคลากรภาครัฐสู่การบริหารจัดการที่ดี
๖.ยุทธศาสตร์ ด้านการเมืองการบริหาร
๖.๑ แผนงานบริหารงานทั่วไป

ที่	โครงการ	วัตถุประสงค์	เป้าหมาย (ผลผลิตของโครงการ)	งบประมาณและที่ผ่านมา					ตัวชี้วัด (KPI)	ผลที่คาดว่าจะได้รับ	หน่วยงาน รับผิดชอบหลัก
				๒๕๖๑ (บาท)	๒๕๖๒ (บาท)	๒๕๖๓ (บาท)	๒๕๖๔ (บาท)	๒๕๖๕ (บาท)			
๒๒	จ้างเหมาบริการผู้รับจ้างในการสนับสนุนการปฏิบัติงานต่าง ๆ ของสำนักปลัดเทศบาล	-เพื่อเสริมการปฏิบัติงานในหน้าที่ต่าง ๆ ให้เหมาะสมและประหยัดเพื่อประโยชน์ทางราชการ	จ้างเหมาบุคคลภายนอกมาดำเนินการต่าง ๆ ในการปฏิบัติงานของสำนักปลัดเทศบาล	๓๐๐,๐๐๐	๓๐๐,๐๐๐	๓๐๐,๐๐๐	๓๐๐,๐๐๐	๓๐๐,๐๐๐	ประชาชนมารับบริการได้รับความพึงพอใจไม่น้อยกว่าร้อยละ ๘๐	การบริหารงานบุคคลมีประสิทธิภาพและประหยัดงบประมาณ	สำนักปลัดเทศบาล
๒๓	อบรมพัฒนาศักยภาพประสิทธิภาพบุคลากร	-เพื่อเป็นการพัฒนาศักยภาพและประสิทธิภาพโดยการจัดอบรมและศึกษาดูงานบุคลากรของเทศบาล	คณะผู้บริหาร สมาชิกสภาเทศบาล พนักงานเทศบาล ลูกจ้างประจำ พนักงานจ้างและผู้ทรงคุณวุฒิ ฯลฯ	๒๐๐,๐๐๐	๒๐๐,๐๐๐	๓๒๐,๐๐๐	๓๒๐,๐๐๐	๓๒๐,๐๐๐	ผู้เข้าร่วมโครงการมีความพึงพอใจไม่น้อยกว่าร้อยละ ๘๐	ผู้เข้าร่วมโครงการมีความรู้ ความสามารถ ความรักและความสามัคคี	สำนักปลัดเทศบาล
๒๔	ปรับปรุง/ต่อเติมอาคารอเนกประสงค์ด้านหลังสำนักงานเทศบาล	เพื่อให้มีสถานที่เพียงพอในการปฏิบัติงานและบริการประชาชน	อาคารอเนกประสงค์ด้านหลังสำนักงานเทศบาล	๕๐๐,๐๐๐	๕๐๐,๐๐๐	๕๐๐,๐๐๐	๕๐๐,๐๐๐	๕๐๐,๐๐๐	ประชาชนมารับบริการได้รับความพึงพอใจไม่น้อยกว่าร้อยละ ๘๐	ประชาชนได้รับความสะดวกสบายในการบริการมากยิ่งขึ้น	สำนักปลัดเทศบาล
๒๕	ปรับปรุง/ต่อเติมอาคารสถานีอนามัย (หลังเก่า)	เพื่อให้มีสถานที่ทำงานและบริการประชาชน	อาคารสถานีอนามัย (หลังเก่า)	๒๐๐,๐๐๐	๒๐๐,๐๐๐	๒๐๐,๐๐๐	๒๐๐,๐๐๐	๒๐๐,๐๐๐	ประชาชนมารับบริการได้รับความพึงพอใจไม่น้อยกว่าร้อยละ ๘๐	ประชาชนได้รับความสะดวกสบายในการบริการมากยิ่งขึ้น	สำนักปลัดเทศบาล
๒๖	ปรับปรุงภูมิทัศน์บริเวณสำนักงานเทศบาล	-เพื่อให้เกิดความสวยงาม เป็นระเบียบเรียบร้อย ในการให้บริการประชาชน ที่มาติดต่อราชการ	บริเวณสำนักงานเทศบาล ตำบลหน้าพระลาน	๓๐,๐๐๐	๓๐,๐๐๐	๓๐,๐๐๐	๓๐,๐๐๐	๓๐,๐๐๐	ประชาชนพึงพอใจไม่น้อยกว่าร้อยละ ๘๐	บริเวณสำนักงานสวยงาม เป็นระเบียบ ในการให้บริการประชาชน	สำนักปลัดเทศบาล

แผนพัฒนาท้องถิ่นห้าปี (พ.ศ. ๒๕๖๑ - ๒๕๖๕)
สำหรับ องค์กรปกครองส่วนท้องถิ่นดำเนินการ
เทศบาลตำบลหน้าพระลานอำเภอเฉลิมพระเกียรติ จังหวัดสระบุรี

ก. ยุทธศาสตร์จังหวัดที่ ๔ เสริมสร้างระบบบริการสาธารณะตามหลักธรรมาภิบาลและมีคุณภาพมาตรฐาน

ข. ยุทธศาสตร์การพัฒนาขององค์กรปกครองส่วนท้องถิ่นในเขตจังหวัดที่ ๔ การพัฒนาองค์กรและบุคลากรภาครัฐสู่การบริหารจัดการที่ดี

๖.ยุทธศาสตร์ ด้านการเมืองการบริหาร

๖.๑ แผนงานบริหารงานทั่วไป

ที่	โครงการ	วัตถุประสงค์	เป้าหมาย (ผลผลิตของโครงการ)	งบประมาณและที่ผ่านมา					ตัวชี้วัด (KPI)	ผลที่คาดว่าจะได้รับ	หน่วยงาน รับผิดชอบหลัก
				๒๕๖๑ (บาท)	๒๕๖๒ (บาท)	๒๕๖๓ (บาท)	๒๕๖๔ (บาท)	๒๕๖๕ (บาท)			
๒๗	ก่อสร้างอาคารสำนักงานเทศบาล(ด้านติดงานป้องกันและบรรเทาสาธารณภัย)	เพื่อให้มีสถานที่เพียงพอในการปฏิบัติงานและบริการประชาชน	อาคารสำนักงานเทศบาล (ด้านติดงานป้องกันและบรรเทาสาธารณภัย) จำนวน ๑ หลัง	-	-	๓,๐๐๐,๐๐๐	๓,๐๐๐,๐๐๐	๓,๐๐๐,๐๐๐	ประชาชนมารับบริการได้รับความพึงพอใจไม่น้อยกว่าร้อยละ ๘๐	ประชาชนได้รับความสะดวกสบายในการบริการมากยิ่งขึ้น	สำนักปลัดเทศบาล
๒๘	จัดทำที่สำหรับติดตั้งจอแอลซีดี (LCD) ของกล้องวงจรปิดพร้อมติดตั้งระบบส่งสัญญาณภาพ HDMI ผ่านระบบ LAN	เพื่อให้เกิดความเป็นระเบียบเรียบร้อย	ที่สำหรับติดตั้งจอแอลซีดี (LCD) ของกล้องวงจรปิดพร้อมติดตั้งระบบส่งสัญญาณภาพ HDMI ผ่านระบบ LAN	๕๐,๐๐๐	๕๐,๐๐๐	๕๐,๐๐๐	๕๐,๐๐๐	๕๐,๐๐๐	ร้อยละของการจัดทำสถานที่	มีสถานที่เป็นระเบียบเรียบร้อย	สำนักปลัดเทศบาล
๒๙	จัดทำตู้เก็บของหรือตู้โชว์	เพื่อให้เกิดความเป็นระเบียบเรียบร้อย	ตู้เก็บของหรือตู้โชว์	๑๐๐,๐๐๐	๑๐๐,๐๐๐	-	-	-	ร้อยละของการจัดทำสถานที่	มีสถานที่เป็นระเบียบเรียบร้อย	สำนักปลัดเทศบาล
๓๐	การเลือกตั้งนายกเทศมนตรีและสมาชิกสภาเทศบาลตำบลหน้าพระลาน	-เพื่อเป็นค่าใช้จ่ายในการเลือกตั้งนายกเทศมนตรีและสมาชิกสภาเทศบาลตำบลหน้าพระลาน	จัดการเลือกตั้งนายกเทศมนตรีและสมาชิกสภาเทศบาลตำบลหน้าพระลาน	๙๐๐,๐๐๐	๙๐๐,๐๐๐	๙๐๐,๐๐๐	๙๐๐,๐๐๐	๙๐๐,๐๐๐	ผู้มาใช้สิทธิเลือกตั้งมีความพึงพอใจร้อยละ ๙๐	การเลือกตั้งเป็นไปด้วยความเรียบร้อย	สำนักปลัดเทศบาล
๓๑	ก่อสร้างอาคารเก็บพัสดุ	-เพื่อใช้เป็นสถานที่ในการเก็บพัสดุและปฏิบัติงาน	อาคารเก็บพัสดุ ๑ หลัง	๑,๔๐๐,๐๐๐	๑,๔๐๐,๐๐๐	-	-	-	ร้อยละความเพียงพอของสถานที่	มีสถานที่เก็บพัสดุและปฏิบัติงานเพียงพอ	สำนักปลัดเทศบาล

แผนพัฒนาท้องถิ่นห้าปี (พ.ศ. ๒๕๖๑ - ๒๕๖๕)
สำหรับ องค์กรปกครองส่วนท้องถิ่นดำเนินการ
เทศบาลตำบลหน้าพระลานอำเภอเฉลิมพระเกียรติ จังหวัดสระบุรี

แบบ ผ.๐๑

- ก. ยุทธศาสตร์จังหวัดที่ ๔ เสริมสร้างระบบบริการสาธารณะตามหลักธรรมาภิบาลและมีคุณภาพมาตรฐาน
ข. ยุทธศาสตร์การพัฒนาขององค์กรปกครองส่วนท้องถิ่นในเขตจังหวัดที่ ๔ การพัฒนาองค์กรและบุคลากรภาครัฐสู่การบริหารจัดการที่ดี
๖.ยุทธศาสตร์ ด้านการเมืองการบริหาร
๖.๑ แผนงานบริหารงานทั่วไป

ที่	โครงการ	วัตถุประสงค์	เป้าหมาย (ผลผลิตของโครงการ)	งบประมาณและที่ผ่านมา					ตัวชี้วัด (KPI)	ผลที่คาดว่าจะได้รับ	หน่วยงาน รับผิดชอบหลัก
				๒๕๖๑ (บาท)	๒๕๖๒ (บาท)	๒๕๖๓ (บาท)	๒๕๖๔ (บาท)	๒๕๖๕ (บาท)			
๓๒	จ้างเหมาบริการผู้รับจ้าง ในการสนับสนุนการ ปฏิบัติงานต่าง ๆ ของกอง คลัง	-เพื่อเสริมการปฏิบัติงานใน หน้าที่ต่าง ๆ ให้เหมาะสมและ ประหยัดเพื่อประโยชน์ทาง ราชการ	จ้างเหมาบุคคลภายนอกมา ดำเนินการต่าง ๆ ในการ ปฏิบัติงานของกองคลัง	๓๐๐,๐๐๐	๓๐๐,๐๐๐	๓๐๐,๐๐๐	๓๐๐,๐๐๐	๓๐๐,๐๐๐	ประชาชนมารับ บริการได้รับ ความพึงพอใจไม่ น้อยกว่าร้อยละ ๘๐	การบริหารงาน บุคคลมีประสิทธิ ภาพและ ประหยัด งบประมาณ	กองคลัง
๓๓	ค่าบำรุงรักษาและ ปรับปรุงครุภัณฑ์	-เพื่อซ่อมแซม บำรุงรักษา โครงสร้าง ของครุภัณฑ์ขนาด ใหญ่ รวมทั้งการประกอบ ตัดแปลง ต่อเติม หรือปรับปรุง ครุภัณฑ์ต่าง ๆ ของเทศบาล	ครุภัณฑ์ต่าง ๆ ของ เทศบาลตำบลหน้าพระลาน	๑๐๐,๐๐๐	๑๐๐,๐๐๐	๑๐๐,๐๐๐	๑๐๐,๐๐๐	๑๐๐,๐๐๐	สภาพพร้อมใช้งาน ไม่น้อยกว่าร้อยละ ๙๐	ครุภัณฑ์ และ อุปกรณ์ต่าง ๆ อยู่ในสภาพ พร้อมสำหรับ การใช้งานอยู่ เสมอ	กองคลัง
๓๔	ค่าบำรุงรักษาและ ปรับปรุงที่ดิน และ สิ่งก่อสร้าง	-เพื่อปรับปรุงที่ดินรวมถึง เพื่อ ตัด แปลง ต่อเติม หรือปรับปรุง สิ่งก่อสร้างต่าง ๆ ของเทศบาล	ที่ดินและสิ่งก่อสร้างต่าง ๆ ของเทศบาลตำบลหน้าพระ ลาน	๓๐๐,๐๐๐	๓๐๐,๐๐๐	๓๐๐,๐๐๐	๓๐๐,๐๐๐	๓๐๐,๐๐๐	ประชาชนมี ความพึงพอใจ ไม่น้อยกว่า ร้อย ละ ๘๐	ประชาชนได้รับ ความสะดวก สบายในการมา รับบริการ	กองคลัง

แบบ ผ.๐๑

รายละเอียดโครงการพัฒนา
แผนพัฒนาท้องถิ่นห้าปี (พ.ศ.๒๕๖๑ - ๒๕๖๕)
สำหรับ องค์กรปกครองส่วนท้องถิ่นดำเนินการ
เทศบาลตำบลหน้าพระลาน อำเภอเฉลิมพระเกียรติ จังหวัดสระบุรี

- ก. ยุทธศาสตร์จังหวัดที่ ๔ เสริมสร้างระบบบริการสาธารณะตามหลักธรรมาภิบาลและมีคุณภาพมาตรฐาน
- ข. ยุทธศาสตร์การพัฒนาขององค์กรปกครองส่วนท้องถิ่นในเขตจังหวัดที่ ๔ การพัฒนาองค์กรและบุคลากรภาครัฐสู่การบริหารจัดการที่ดี
- ๖.ยุทธศาสตร์ ด้านการเมืองการบริหาร
- ๖.๑ แผนงานบริหารงานทั่วไป

ที่	โครงการ	วัตถุประสงค์	เป้าหมาย (ผลผลิตของโครงการ)	งบประมาณและที่ผ่านมา					ตัวชี้วัด (KPI)	ผลที่คาดว่าจะได้รับ	หน่วยงาน รับผิดชอบหลัก
				๒๕๖๑ (บาท)	๒๕๖๒ (บาท)	๒๕๖๓ (บาท)	๒๕๖๔ (บาท)	๒๕๖๕ (บาท)			
๓๕	โครงการงานรัฐพิธีและงานพิธีต่าง ๆ หรือกิจกรรมที่เกิดขึ้นเป็นกรณีพิเศษ	-เพื่อเป็นการดำเนินการจัดกิจกรรมเฉลิมพระเกียรติอันเนื่องมาจากพระราชดำริงานรัฐพิธี และพระราชพิธีต่าง ๆ -เพื่อให้ประชาชนได้มีส่วนร่วมในกิจกรรมที่เทศบาลจัดขึ้น	ค่าใช้จ่ายต่าง ๆ ในการจัดกิจกรรมเฉลิมพระเกียรติอันเนื่องมาจากพระราชดำริ และพระราชพิธีต่าง ๆ	-	๔๐๐,๐๐๐	๔๐๐,๐๐๐	๔๐๐,๐๐๐	๔๐๐,๐๐๐	ผู้ที่เข้าร่วมกิจกรรมมีความพึงพอใจไม่น้อยกว่าร้อยละ ๘๐	ความพึงพอใจของผู้เข้าร่วมกิจกรรมร้อยละ ๘๐	สำนักปลัดเทศบาล
๓๖	โครงการหน่วยบำบัดทุกข์ บำรุงสุข สร้างรอยยิ้มให้ประชาชน	-เพื่อเป็นการดำเนินการจัดกิจกรรมที่เกิดขึ้นเป็นกรณีพิเศษ ตามนโยบายของหน่วยงานระดับอำเภอ และจังหวัดตามอำนาจหน้าที่ของเทศบาลตำบลหน้าพระลาน -เพื่อให้ประชาชนได้มีส่วนร่วมในกิจกรรมที่เทศบาลจัดขึ้น	ประชาชน เยาวชน นักเรียนในเขตเทศบาลตำบลหน้าพระลาน	-	๑๐๐,๐๐๐	๑๐๐,๐๐๐	๑๐๐,๐๐๐	๑๐๐,๐๐๐	ผู้ที่เข้าร่วมกิจกรรมมีความพึงพอใจไม่น้อยกว่าร้อยละ ๘๐	ความพึงพอใจของผู้เข้าร่วมกิจกรรมร้อยละ ๘๐	สำนักปลัดเทศบาล

แผนพัฒนาท้องถิ่นห้าปี (พ.ศ.๒๕๖๑ - ๒๕๖๕)
สำหรับ องค์กรปกครองส่วนท้องถิ่นดำเนินการ
เทศบาลตำบลหน้าพระลาน อำเภอเฉลิมพระเกียรติ จังหวัดสระบุรี

- ก. ยุทธศาสตร์จังหวัดที่ ๔ เสริมสร้างระบบบริการสาธารณะตามหลักธรรมาภิบาลและมีคุณภาพมาตรฐาน
- ข. ยุทธศาสตร์การพัฒนาขององค์กรปกครองส่วนท้องถิ่นในเขตจังหวัดที่ ๔ การพัฒนาองค์กรและบุคลากรภาครัฐสู่การบริหารจัดการที่ดี
๖. ยุทธศาสตร์ ด้านการเมืองการบริหาร
- ๖.๑ แผนงานบริหารงานทั่วไป

ที่	โครงการ/กิจกรรม	วัตถุประสงค์	เป้าหมาย (ผลผลิตของโครงการ)	งบประมาณและที่ผ่านมา					ตัวชี้วัด (KPI)	ผลที่คาดว่าจะ ได้รับ	หน่วยงานที่ รับผิดชอบ
				๒๕๖๑ (บาท)	๒๕๖๒ (บาท)	๒๕๖๓ (บาท)	๒๕๖๔ (บาท)	๒๕๖๕ (บาท)			
๓๗	ก่อสร้างอาคาร เอนกประสงค์ด้านหลัง อาคารป้องกัน	- เพื่อใช้สำหรับให้บริหาร ประชุมหรือจัดกิจกรรม ต่างๆ ให้เพียงพอ - เพื่อให้ประชาชนได้มี ส่วนร่วมในกิจกรรมที่ เทศบาลจัดขึ้น	ก่อสร้างอาคารเอนกประสงค์ บริเวณด้านหลังอาคารสำนักงาน เทศบาลมีขนาดกว้าง ๑๒ เมตร ยาว ๑๖ เมตร หรือมีพื้นที่ไม่น้อย กว่า ๑๙๒ ตารางเมตร พร้อมติดตั้ง เครื่องปรับอากาศขนาด ๖๐,๐๐๐ บีทียู จำนวน ๔ เครื่อง และระบบ ไฟฟ้าแสงสว่าง,ผ้าม่าน,เครื่องเสียง ,โปรเจ็คเตอร์ สำหรับผู้ใช้บริการ จำนวน ๒๐๐ คน	-	๒,๕๐๐,๐๐๐	๒,๕๐๐,๐๐๐	๒,๕๐๐,๐๐๐	๒,๕๐๐,๐๐๐	ประชาชนมี ความพึง พอใจร้อย ละ ๘๐	ประชาชนได้รับ ความสะดวกสบาย ในการบริการมาก ยิ่งขึ้น	สำนัก ปลัดเทศบาล
๓๘	โครงการฝึกอบรมตาม พ.ร.บ. ภาษีที่ดินและสิ่ง ปลูกสร้าง พ.ศ. ๒๕๖๓ ให้ความรู้แก่เจ้าของ ทรัพย์สิน ผู้ชำระภาษีใน ท้องถิ่น	เพื่อให้ความรู้แก่เจ้าของ ทรัพย์สินในเขตเทศบาล ตำบลหน้าพระลานตาม พ.ร.บ. ภาษีที่ดินและสิ่ง ปลูกสร้าง พ.ศ. ๒๕๖๓	เจ้าของทรัพย์สินผู้ชำระภาษีในเขต เทศบาลตำบลหน้าพระลานได้รับ ความรู้ความเข้าใจในบทบาทหน้าที่ ชำระภาษีตาม พ.ร.บ. ภาษีที่ดิน และสิ่งปลูกสร้างจำนวน ๔๐๐ ราย	-	-	๘๐,๐๐๐	๘๐,๐๐๐	๘๐,๐๐๐	จำนวนผู้เข้า รับการ ฝึกอบรมที่ ได้รับความรู้ ความเข้าใจ	เจ้าของทรัพย์สินมี ความรู้ความเข้าใจ และให้ความร่วมมือ ในการยื่นแบบ แสดงรายการและ ชำระภาษีอย่าง ถูกต้องครบถ้วน	กองคลัง งาน ผลประโยชน์

แผนพัฒนาท้องถิ่นห้าปี (พ.ศ.๒๕๖๑ - ๒๕๖๕)
สำหรับ องค์กรปกครองส่วนท้องถิ่นดำเนินการ
เทศบาลตำบลหน้าพระลาน อำเภอเฉลิมพระเกียรติ จังหวัดสระบุรี

- ก. ยุทธศาสตร์จังหวัดที่ ๔ เสริมสร้างระบบบริการสาธารณะตามหลักธรรมาภิบาลและมีคุณภาพมาตรฐาน
ข. ยุทธศาสตร์การพัฒนาขององค์กรปกครองส่วนท้องถิ่นในเขตจังหวัดที่ ๔ การพัฒนาองค์กรและบุคลากรภาครัฐสู่การบริหารจัดการที่ดี
๖. ยุทธศาสตร์ ด้านการเมืองการบริหาร
๖.๑ แผนงานบริหารงานทั่วไป

ที่	โครงการ/กิจกรรม	วัตถุประสงค์	เป้าหมาย (ผลผลิตของโครงการ)	งบประมาณและที่ผ่านมา					ตัวชี้วัด (KPI)	ผลที่คาดว่าจะ ได้รับ	หน่วยงานที่ รับผิดชอบ
				๒๕๖๑ (บาท)	๒๕๖๒ (บาท)	๒๕๖๓ (บาท)	๒๕๖๔ (บาท)	๒๕๖๕ (บาท)			
๓๙	โครงการปรับปรุงแผนที่ ภาษี และ ทะเบียน ทรัพย์สิน	- เพื่อเตรียมความพร้อม พรบ.ภาษีที่ดินและสิ่งปลูก สร้าง พ.ศ.๒๕๖๒ ที่ จะต้องเริ่มเก็บตั้งแต่ปี ๒๕๖๓ และเป็นการเพิ่ม รายได้ให้แก่เทศบาลตำบล หน้าพระลานโดยมีข้อมูล ทรัพย์สินที่เป็นปัจจุบัน สามารถจัดเก็บเงินค่าภาษี ต่างๆได้อย่างครบถ้วนเป็น ระบบ ถูกต้อง เป็นธรรม และสะดวกรวดเร็ว	เทศบาลฯมีเป้าหมายที่จะนำระบบ สารสนเทศ (gis) มาใช้ปรับปรุง ระบบงานแผนที่ภาษีและทะเบียน ทรัพย์สิน เพื่อเพิ่มประสิทธิภาพใน การพัฒนาพื้นที่และการบริหาร จัดการให้ครอบคลุมพื้นที่ สามารถ เพิ่มพูนรายได้ให้แก่เทศบาลตำบล หน้าพระลานมาพัฒนาท้องถิ่นให้ เจริญก้าวหน้า ตามแผนพัฒนา ท้องถิ่น	-	๔๐๐,๐๐๐	๔๐๐,๐๐๐	๓๐๐,๐๐๐	๓๐๐,๐๐๐	พื้นที่ ทั้งหมด ได้รับการ สำรวจ มากกว่า ร้อยละ ๗๐	เทศบาลฯ มี ฐานข้อมูล เจ้าของทรัพย์สิน ทั้งข้อมูลที่ดิน สิ่ง ปลูกสร้าง ป้าย และค่า ใบอนุญาตต่างๆ ที่จะนำมาใช้เป็น ฐานข้อมูล ประกอบการรับ ยื่นแบบแสดง รายการประเมิน ภาษีได้อย่าง ถูกต้องครบถ้วน เป็นธรรม	กองคลัง (งาน ผลประโยชน์)

แผนพัฒนาท้องถิ่นห้าปี (พ.ศ.๒๕๖๑ - ๒๕๖๕)
สำหรับ องค์กรปกครองส่วนท้องถิ่นดำเนินการ
เทศบาลตำบลหน้าพระลาน อำเภอเฉลิมพระเกียรติ จังหวัดสระบุรี

- ก. ยุทธศาสตร์จังหวัดที่ ๔ เสริมสร้างระบบบริการสาธารณะตามหลักธรรมาภิบาลและมีคุณภาพมาตรฐาน
ข. ยุทธศาสตร์การพัฒนาขององค์กรปกครองส่วนท้องถิ่นในเขตจังหวัดที่ ๔ การพัฒนาองค์กรและบุคลากรภาครัฐสู่การบริหารจัดการที่ดี
๖. ยุทธศาสตร์ ด้านการเมืองการบริหาร
๖.๑ แผนงานบริหารงานทั่วไป

ที่	โครงการ/กิจกรรม	วัตถุประสงค์	เป้าหมาย (ผลผลิตของโครงการ)	งบประมาณและที่ผ่านมา					ตัวชี้วัด (KPI)	ผลที่คาดว่าจะ ได้รับ	หน่วยงาน ที่ รับผิดชอบ
				๒๕๖๑ (บาท)	๒๕๖๒ (บาท)	๒๕๖๓ (บาท)	๒๕๖๔ (บาท)	๒๕๖๕ (บาท)			
๔๐	โครงการปรับปรุงห้องควบคุมกล้องวงจรปิดของเทศบาลตำบลหน้าพระลาน	-เพื่อใช้ควบคุมกล้องวงจรปิด ภายในเขตเทศบาลตำบลหน้าพระลาน	-ปรับปรุงห้องควบคุมกล้องวงจรปิดของเทศบาลตำบลหน้าพระลาน ขนาด ความกว้าง ๔.๕๐ เมตร ความยาว ๕.๐๐ เมตร ความสูง ๒.๙๐ เมตร โดยติดตั้งผนังอลูมิเนียมแบบมีช่องกระจก ไม่น้อยกว่า ๔๐ ตารางเมตร ติดตั้งแผงจอทีวีวงจรปิดไม่น้อยกว่า ๙ ช่อง พร้อมติดตั้งเครื่องปรับอากาศ ขนาดไม่น้อยกว่า ๒๑,๐๐๐ บีทียู	-	๓๕๐,๐๐๐	๓๕๐,๐๐๐	๓๕๐,๐๐๐	๓๕๐,๐๐๐	-เพื่อความปลอดภัยของประชาชนภายในเขตเทศบาลตำบลหน้าพระลาน	-มีห้องควบคุมกล้องวงจรปิดที่ทันสมัยยิ่งขึ้น	สำนักปลัด
๔๑	อบรมพัฒนาองค์ความรู้เกี่ยวกับการปฏิบัติงานขององค์กรปกครองส่วนท้องถิ่น	-เพื่อเป็นการพัฒนาองค์ความรู้เกี่ยวกับการปฏิบัติงานขององค์กรปกครองส่วนท้องถิ่น โดยการจัดอบรม ศึกษา ดูงานให้แก่ผู้บริหารเทศบาล และสมาชิกสภาเทศบาล	ผู้บริหารเทศบาล และสมาชิกสภาเทศบาล	-	-	๓๕,๐๐๐	๓๕,๐๐๐	๓๕,๐๐๐	ผู้เข้าร่วมอบรมมีความรู้เพิ่มขึ้น	ผู้เข้าร่วมอบรมมีความรู้ความสามารถเกี่ยวกับการปฏิบัติงานขององค์กรปกครองส่วนท้องถิ่น	สำนักปลัด

แผนพัฒนาท้องถิ่นห้าปี (พ.ศ. ๒๕๖๑ - ๒๕๖๕)
สำหรับ องค์กรปกครองส่วนท้องถิ่นดำเนินการ
เทศบาลตำบลหน้าพระลานอำเภอเฉลิมพระเกียรติ จังหวัดสระบุรี

- ก. ยุทธศาสตร์จังหวัดที่ ๔ เสริมสร้างระบบบริการสาธารณะตามหลักธรรมาภิบาลและมีคุณภาพมาตรฐาน
ข. ยุทธศาสตร์การพัฒนาขององค์กรปกครองส่วนท้องถิ่นในเขตจังหวัดที่ ๔ การพัฒนาองค์กรและบุคลากรภาครัฐสู่การบริหารจัดการที่ดี
๖.ยุทธศาสตร์ ด้านการเมืองการบริหาร
๖.๒ แผนงานการรักษาความสงบภายใน

ที่	โครงการ	วัตถุประสงค์	เป้าหมาย (ผลผลิตของโครงการ)	งบประมาณและที่ผ่านมา					ตัวชี้วัด (KPI)	ผลที่คาดว่าจะได้รับ	หน่วยงาน รับผิดชอบหลัก
				๒๕๖๑ (บาท)	๒๕๖๒ (บาท)	๒๕๖๓ (บาท)	๒๕๖๔ (บาท)	๒๕๖๕ (บาท)			
๑	ปรับปรุง/ต่อเติมอาคารงานป้องกันและบรรเทาสาธารณภัย	-เพื่อให้มีสถานที่เพียงพอในการให้บริการประชาชนและที่พักสำหรับผู้เข้าเวรงานยามป้องกันฯ -เพื่อให้มีสถานที่เก็บพัสดุ ครุภัณฑ์ ฯลฯ	ปรับปรุง/ต่อเติมอาคารป้องกันและบรรเทาสาธารณภัย	๕๐๐,๐๐๐	๕๐๐,๐๐๐	๕๐๐,๐๐๐	๕๐๐,๐๐๐	๕๐๐,๐๐๐	ประชาชนมีความพึงพอใจร้อยละ ๘๐	ประชาชนได้รับความสะดวกสบายในการบริการมากยิ่งขึ้น	สำนักปลัดเทศบาล (งานป้องกันฯ)
๒	ปรับปรุง/ต่อเติมอาคารหลังคาด้านหน้าอาคารงานป้องกันและบรรเทาสาธารณภัย	เพื่อให้มีสถานที่เพียงพอในการปฏิบัติงานและบริการประชาชน	อาคารหลังคาด้านหน้าอาคารงานป้องกันและบรรเทาสาธารณภัย	๓๐๐,๐๐๐	๕๐,๐๐๐	๕๐,๐๐๐	๕๐,๐๐๐	๕๐,๐๐๐	ประชาชนมารับบริการได้รับความพึงพอใจไม่น้อยกว่าร้อยละ ๘๐	ประชาชนได้รับความสะดวกสบายในการบริการมากยิ่งขึ้น	สำนักปลัดเทศบาล (งานป้องกันฯ)
๓	จ้างเหมาบริการผู้รับจ้างในการสนับสนุนการปฏิบัติงานต่าง ๆ ของงานป้องกันและบรรเทาสาธารณภัย	-เพื่อเสริมการปฏิบัติงานในหน้าที่ต่าง ๆ ให้เหมาะสมและประหยัดเพื่อประโยชน์ทางราชการ	จ้างเหมาบุคคลภายนอกมาดำเนินการต่าง ๆ ในการปฏิบัติงานของงานป้องกันและบรรเทาสาธารณภัย	๒๐๐,๐๐๐	๒๐๐,๐๐๐	๒๐๐,๐๐๐	๒๐๐,๐๐๐	๒๐๐,๐๐๐	ประชาชนมารับบริการได้รับความพึงพอใจไม่น้อยกว่าร้อยละ ๘๐	การบริหารงานบุคคลมีประสิทธิภาพและประหยัดงบประมาณ	สำนักปลัดเทศบาล (งานป้องกันฯ)
๔	ค่าบำรุงรักษาและปรับปรุงครุภัณฑ์	-เพื่อซ่อมแซม บำรุงรักษาโครงสร้าง ของครุภัณฑ์ขนาดใหญ่ รวมทั้งการประกอบ ดัดแปลง ต่อเติม หรือปรับปรุงครุภัณฑ์ต่าง ๆ ของเทศบาล	ครุภัณฑ์ต่าง ๆ ของเทศบาลตำบลหน้าพระลาน	๑๐๐,๐๐๐	๑๐๐,๐๐๐	๑๐๐,๐๐๐	๑๐๐,๐๐๐	๑๐๐,๐๐๐	สภาพพร้อมใช้งานไม่น้อยกว่าร้อยละ ๙๐	ครุภัณฑ์ และอุปกรณ์ต่าง ๆ อยู่ในสภาพพร้อมสำหรับการใช้งานอยู่เสมอ	สำนักปลัดเทศบาล (งานป้องกันฯ)

รายละเอียดโครงการพัฒนา
แผนพัฒนาท้องถิ่นห้าปี (พ.ศ. ๒๕๖๑ - ๒๕๖๕)
สำหรับ องค์กรปกครองส่วนท้องถิ่นดำเนินการ
เทศบาลตำบลหน้าพระลานอำเภอเฉลิมพระเกียรติ จังหวัดสระบุรี

แบบ ผ.๐๑

- ก. ยุทธศาสตร์จังหวัดที่ ๔ เสริมสร้างระบบบริการสาธารณะตามหลักธรรมาภิบาลและมีคุณภาพมาตรฐาน
- ข. ยุทธศาสตร์การพัฒนาขององค์กรปกครองส่วนท้องถิ่นในเขตจังหวัดที่ ๔ การพัฒนาองค์กรและบุคลากรภาครัฐสู่การบริหารจัดการที่ดี
- ๖.ยุทธศาสตร์ ด้านการเมืองการบริหาร
 - ๖.๒ แผนงานการรักษาความสงบภายใน

ที่	โครงการ	วัตถุประสงค์	เป้าหมาย (ผลผลิตของโครงการ)	งบประมาณและที่ผ่านมา					ตัวชี้วัด (KPI)	ผลที่คาดว่าจะได้รับ	หน่วยงาน รับผิดชอบหลัก
				๒๕๖๑ (บาท)	๒๕๖๒ (บาท)	๒๕๖๓ (บาท)	๒๕๖๔ (บาท)	๒๕๖๕ (บาท)			
๕	ค่าบำรุงรักษาและปรับปรุงที่ดิน และสิ่งก่อสร้าง	-เพื่อปรับปรุงที่ดินรวมถึง เพื่อตัด แปลง ต่อเติม หรือปรับปรุงสิ่งก่อสร้างต่าง ๆ ของเทศบาล	ที่ดินและสิ่งก่อสร้างต่าง ๆ ของเทศบาลตำบลหน้าพระลาน	๓๐๐,๐๐๐	๓๐๐,๐๐๐	๓๐๐,๐๐๐	๓๐๐,๐๐๐	๓๐๐,๐๐๐	ประชาชนมีความพึงพอใจร้อยละ ๘๐	ประชาชนได้รับความสะดวก สบาย ในการมารับบริการ	สำนักปลัดเทศบาล (งานป้องกันฯ)

แบบ ผ.๐๑

รายละเอียดโครงการพัฒนา
แผนพัฒนาท้องถิ่นห้าปี (พ.ศ. ๒๕๖๑ - ๒๕๖๕)
สำหรับ องค์กรปกครองส่วนท้องถิ่นดำเนินการ
เทศบาลตำบลหน้าพระลาน อำเภอเฉลิมพระเกียรติ จังหวัดสระบุรี

- ก. ยุทธศาสตร์จังหวัดที่ ๔ เสริมสร้างระบบบริการสาธารณะตามหลักธรรมาภิบาลและมีคุณภาพมาตรฐาน
- ข. ยุทธศาสตร์การพัฒนาขององค์กรปกครองส่วนท้องถิ่นในเขตจังหวัดที่ ๔ การพัฒนาองค์กรและบุคลากรภาครัฐสู่การบริหารจัดการที่ดี
๖. ยุทธศาสตร์ ด้านการเมืองการบริหาร
- ๖.๒ แผนงานรักษาความสงบภายใน

ที่	โครงการ/กิจกรรม	วัตถุประสงค์	เป้าหมาย (ผลผลิตของโครงการ)	งบประมาณและที่ผ่านมา					ตัวชี้วัด (KPI)	ผลที่คาดว่าจะได้รับ	หน่วยงานที่ รับผิดชอบ
				๒๕๖๑ (บาท)	๒๕๖๒ (บาท)	๒๕๖๓ (บาท)	๒๕๖๔ (บาท)	๒๕๖๕ (บาท)			
๖	ปรับปรุงพื้นลานคอนกรีต + เทลานพร้อมรั้วทั้งบริเวณอาคารงานป้องกันฯ	-เพื่อใช้ในการให้บริการประชาชนที่มาติดต่อราชการ ให้มีความสะดวกมากยิ่งขึ้น	ปรับปรุงพื้นที่ลานคอนกรีต เทลานพร้อมรั้วทั้งบริเวณอาคารงานป้องกันฯ	๑๐๐,๐๐๐	๑๐๐,๐๐๐	๑๐๐,๐๐	๑๐๐,๐๐๐	๑๐๐,๐๐๐	ความพึงพอใจของผู้ใช้บริการพึงพอใจไม่น้อยกว่าร้อยละ ๘๐	ประชาชนที่มาใช้บริการมีความสะดวกมากยิ่งขึ้น	สำนักปลัด (งานป้องกันฯ)
๗	ปรับปรุงซ่อมแซมบ่อบาดาลและท่อถึง (ชุมชนเขางอบ)	-เพื่อใช้ประชาชนมีน้ำใช้อย่างเพียงพอ ท่วถึงและสำหรับเป็นน้ำในการป้องกันและบรรเทาสาธารณภัย	ปรับปรุงซ่อมแซมบ่อบาดาลและท่อถึง(ชุมชนเขางอบ)	๑๐๐,๐๐๐	๑๐๐,๐๐๐	๑๐๐,๐๐	๑๐๐,๐๐๐	๑๐๐,๐๐๐	ประชาชนชุมชนเขางอบ จำนวน ๑๖๓ครัวเรือน มีความพึงพอใจของผู้ใช้บริการไม่น้อยกว่าร้อยละ ๘๐	ประชาชนมีน้ำใช้อุปโภค บริโภคและเป็นน้ำในการป้องกันและบรรเทาสาธารณภัย	สำนักปลัด (งานป้องกันฯ)
๘	ปรับปรุงซ่อมแซมบ่อบาดาลและท่อถึง(วัดหน้าพระลาน)	-เพื่อใช้ประชาชนมีน้ำใช้อย่างเพียงพอ ท่วถึงและสำหรับเป็นน้ำในการป้องกันและบรรเทาสาธารณภัย	ปรับปรุงซ่อมแซมบ่อบาดาลและท่อถึง(วัดหน้าพระลาน)	๑๐๐,๐๐	๑๐๐,๐๐๐	๑๐๐,๐๐	๑๐๐,๐๐๐	๑๐๐,๐๐๐	ประชาชนชุมชนตลาดเก่าจำนวน ๒๘๔ ครัวเรือน มีความพึงพอใจของผู้ใช้ บริการไม่น้อยกว่าร้อยละ ๘๐	ประชาชนมีน้ำใช้อุปโภค บริโภคและเป็นน้ำในการป้องกันและบรรเทาสาธารณภัย	สำนักปลัด (งานป้องกันฯ)

แผนพัฒนาท้องถิ่นห้าปี (พ.ศ. ๒๕๖๑ - ๒๕๖๕)
สำหรับ องค์กรปกครองส่วนท้องถิ่นดำเนินการ
เทศบาลตำบลหน้าพระลานอำเภอเฉลิมพระเกียรติ จังหวัดสระบุรี

- ก. ยุทธศาสตร์จังหวัดที่ ๔ เสริมสร้างระบบบริการสาธารณะตามหลักธรรมาภิบาลและมีคุณภาพมาตรฐาน
- ข. ยุทธศาสตร์การพัฒนาขององค์กรปกครองส่วนท้องถิ่นในเขตจังหวัดที่ ๔ การพัฒนาองค์กรและบุคลากรภาครัฐสู่การบริหารจัดการที่ดี
- ๖.ยุทธศาสตร์ ด้านการเมืองการบริหาร
- ๖.๓ แผนงานการศึกษา

ที่	โครงการ	วัตถุประสงค์	เป้าหมาย (ผลผลิตของโครงการ)	งบประมาณและที่ผ่านมา					ตัวชี้วัด (KPI)	ผลที่คาดว่าจะได้รับ	หน่วยงาน รับผิดชอบหลัก
				๒๕๖๑ (บาท)	๒๕๖๒ (บาท)	๒๕๖๓ (บาท)	๒๕๖๔ (บาท)	๒๕๖๕ (บาท)			
๑	จ้างเหมาบริการผู้รับจ้างในการสนับสนุนการปฏิบัติงานต่าง ๆ ของกองการศึกษา	-เพื่อเสริมการปฏิบัติงานในหน้าที่ต่าง ๆ ให้เหมาะสมและประหยัดเพื่อประโยชน์ทางราชการ	จ้างเหมาบุคคลภายนอกมาดำเนินการต่าง ๆ ในการปฏิบัติงานของกองการศึกษา	๒๐๐,๐๐๐	๒๐๐,๐๐๐	๒๐๐,๐๐๐	๒๐๐,๐๐๐	๒๐๐,๐๐๐	ประชาชนมารับบริการได้รับความพึงพอใจไม่น้อยกว่าร้อยละ ๘๐	การบริหารงานบุคคลมีประสิทธิภาพและประหยัดงบประมาณ	กองการศึกษา
๒	ค่าบำรุงรักษาและปรับปรุงครุภัณฑ์	-เพื่อซ่อมแซม บำรุงรักษาโครงสร้าง ของครุภัณฑ์ขนาดใหญ่ รวมทั้งการประกอบติดตั้ง ต่อเติม หรือปรับปรุงครุภัณฑ์ต่าง ๆ ของเทศบาล	ครุภัณฑ์ต่าง ๆ ของเทศบาลตำบลหน้าพระลาน	๑๐๐,๐๐๐	๑๐๐,๐๐๐	๑๐๐,๐๐๐	๑๐๐,๐๐๐	๑๐๐,๐๐๐	สภาพพร้อมใช้งานไม่น้อยกว่าร้อยละ ๙๐	ครุภัณฑ์ และอุปกรณ์ต่าง ๆ อยู่ในสภาพพร้อมสำหรับการใช้งานอยู่เสมอ	กองการศึกษา
๓	ค่าบำรุงรักษาและปรับปรุงที่ดิน และสิ่งก่อสร้าง	-เพื่อปรับปรุงที่ดินรวมถึง เพื่อตัด แปลง ต่อเติม หรือปรับปรุงสิ่งก่อสร้างต่าง ๆ ของเทศบาล	ที่ดินและสิ่งก่อสร้างต่าง ๆ ของเทศบาลตำบลหน้าพระลาน	๒๐๐,๐๐๐	๒๐๐,๐๐๐	๒๐๐,๐๐๐	๒๐๐,๐๐๐	๒๐๐,๐๐๐	ประชาชนมีความพึงพอใจร้อยละ ๘๐	ประชาชนได้รับความสะดวกสบายในการมารับบริการ	กองการศึกษา
๔	ปรับปรุงและต่อเติมอาคารศูนย์พัฒนาเด็กเล็ก (เดิม)	เพื่อให้มีสถานที่เพียงพอในการปฏิบัติงาน การศึกษา และบริการประชาชน	อาคารศูนย์พัฒนาเด็กเล็ก (เดิม)	๓๐๐,๐๐๐	๓๐๐,๐๐๐	๓๐๐,๐๐๐	๓๐๐,๐๐๐	๓๐๐,๐๐๐	ประชาชนมารับบริการได้รับความพึงพอใจไม่น้อยกว่าร้อยละ ๘๐	ประชาชนได้รับความสะดวกสบายในการบริการมากยิ่งขึ้น	กองการศึกษา

รายละเอียดโครงการพัฒนา
แผนพัฒนาท้องถิ่นห้าปี (พ.ศ. ๒๕๖๑ - ๒๕๖๕)
สำหรับ องค์กรปกครองส่วนท้องถิ่นดำเนินการ
เทศบาลตำบลหน้าพระลานอำเภอเฉลิมพระเกียรติ จังหวัดสระบุรี

แบบ ผ.๐๑

- ก. ยุทธศาสตร์จังหวัดที่ ๔ เสริมสร้างระบบบริการสาธารณะตามหลักธรรมาภิบาลและมีคุณภาพมาตรฐาน
- ข. ยุทธศาสตร์การพัฒนาขององค์กรปกครองส่วนท้องถิ่นในเขตจังหวัดที่ ๔ การพัฒนาองค์กรและบุคลากรภาครัฐสู่การบริหารจัดการที่ดี
- ๖.ยุทธศาสตร์ ด้านการเมืองการบริหาร
- ๖.๓ แผนงานการศึกษา

ที่	โครงการ	วัตถุประสงค์	เป้าหมาย (ผลผลิตของโครงการ)	งบประมาณและที่ผ่านมา					ตัวชี้วัด (KPI)	ผลที่คาดว่าจะได้รับ	หน่วยงาน รับผิดชอบหลัก
				๒๕๖๑ (บาท)	๒๕๖๒ (บาท)	๒๕๖๓ (บาท)	๒๕๖๔ (บาท)	๒๕๖๕ (บาท)			
๕	ก่อสร้างอาคารเรียนศูนย์พัฒนาเด็กเล็กเทศบาลตำบลหน้าพระลาน	เพื่อให้มีสถานที่เพียงพอในการจัดการเรียน การสอน การจัดกิจกรรมต่าง ๆ	อาคารเรียนศูนย์พัฒนาเด็กเล็กเทศบาลตำบลหน้าพระลาน จำนวน ๑ หลัง	๕,๐๐๐,๐๐๐	๕,๐๐๐,๐๐๐	-	-	-	ร้อยละของสถานที่ที่เพียงพอในการจัดการเรียน การสอน การจัดกิจกรรมต่าง ๆ	มีสถานที่เพียงพอในการจัดการเรียน การสอน การจัดกิจกรรมต่าง ๆ	กองการศึกษา
๖	ต่อเติมอาคารศูนย์พัฒนาเด็กเล็กเทศบาลตำบลหน้าพระลาน	- เพื่อให้มีสถานที่เพียงพอในการจัดการเรียน การสอน	ต่อเติมอาคารศูนย์พัฒนาเด็กเล็กเทศบาลตำบลหน้าพระลาน	๑,๒๐๐,๐๐๐	๑,๒๐๐,๐๐๐	-	-	-	ร้อยละสถานที่ที่เพียงพอในการจัดการเรียน การสอน	สถานที่เพียงพอในการจัดการเรียน การสอน	กองการศึกษา

รายละเอียดโครงการพัฒนา
แผนพัฒนาท้องถิ่นห้าปี (พ.ศ. ๒๕๖๑ - ๒๕๖๕)

แบบ ผ.๐๑

สำหรับ องค์กรปกครองส่วนท้องถิ่นดำเนินการ
เทศบาลตำบลหน้าพระลานอำเภอเฉลิมพระเกียรติ จังหวัดสระบุรี

- ก. ยุทธศาสตร์จังหวัดที่ ๔ เสริมสร้างระบบบริการสาธารณะตามหลักธรรมาภิบาลและมีคุณภาพมาตรฐาน
ข. ยุทธศาสตร์การพัฒนาขององค์กรปกครองส่วนท้องถิ่นในเขตจังหวัดที่ ๔ การพัฒนาองค์กรและบุคลากรภาครัฐสู่การบริหารจัดการที่ดี
๖.ยุทธศาสตร์ ด้านการเมืองการบริหาร
๖.๔ แผนงานสาธารณสุข

ที่	โครงการ	วัตถุประสงค์	เป้าหมาย (ผลผลิตของโครงการ)	งบประมาณและที่ผ่านมา					ตัวชี้วัด (KPI)	ผลที่คาดว่าจะได้รับ	หน่วยงาน รับผิดชอบ หลัก
				๒๕๖๑ (บาท)	๒๕๖๒ (บาท)	๒๕๖๓ (บาท)	๒๕๖๔ (บาท)	๒๕๖๕ (บาท)			
๑	จ้างเหมาบริการผู้รับจ้างในการสนับสนุนการปฏิบัติงานต่าง ๆ ของกองสาธารณสุขและสิ่งแวดล้อม	-เพื่อเสริมการปฏิบัติงานในหน้าที่ต่าง ๆ ให้เหมาะสมและประหยัดเพื่อประโยชน์ทางราชการ	จ้างเหมาบุคคลภายนอกมาดำเนินการต่าง ๆ ในการปฏิบัติงานของกองสาธารณสุขและสิ่งแวดล้อม	๙๖๐,๐๐๐	๙๖๐,๐๐๐	๙๖๐,๐๐๐	๙๖๐,๐๐๐	๙๖๐,๐๐๐	ประชาชนมารับบริการได้รับความพึงพอใจไม่น้อยกว่าร้อยละ ๘๐	การบริหารงานบุคคลมีประสิทธิภาพและประหยัดงบประมาณ	กองสาธารณสุข
๒	ค่าบำรุงรักษาและปรับปรุงครุภัณฑ์	-เพื่อซ่อมแซม บำรุงรักษาโครงสร้าง ของครุภัณฑ์ขนาดใหญ่ รวมทั้งการประกอบ ติดแปลง ต่อเติม หรือปรับปรุงครุภัณฑ์ต่าง ๆ ของเทศบาล	ครุภัณฑ์ต่าง ๆ ของเทศบาลตำบลหน้าพระลาน	๑๐๐,๐๐๐	๑๐๐,๐๐๐	๑๐๐,๐๐๐	๑๐๐,๐๐๐	๑๐๐,๐๐๐	สภาพพร้อมใช้งานไม่น้อยกว่าร้อยละ ๙๐	ครุภัณฑ์ และอุปกรณ์ต่าง ๆ อยู่ในสภาพพร้อมสำหรับการใช้งานอยู่เสมอ	กองสาธารณสุข)
๓	ค่าบำรุงรักษาและปรับปรุงที่ดิน และสิ่งก่อสร้าง	-เพื่อปรับปรุงที่ดินรวมถึง เพื่อติด แปลง ต่อเติม หรือปรับปรุงสิ่งก่อสร้างต่าง ๆ ของเทศบาล	ที่ดินและสิ่งก่อสร้างต่าง ๆ ของเทศบาลตำบลหน้าพระลาน	๓๐๐,๐๐๐	๓๐๐,๐๐๐	๓๐๐,๐๐๐	๓๐๐,๐๐๐	๓๐๐,๐๐๐	ประชาชนมีความพึงพอใจร้อยละ ๘๐	ประชาชนได้รับความสะดวกสบายในการมารับบริการ	กองสาธารณสุข
๔	ปรับปรุงห้อง OTOP เพื่อจัดทำศูนย์ออกกำลังกายแบบครบวงจร	- เพื่อให้มีสถานที่ให้ประชาชนได้ออกกำลังกาย	ปรับปรุงห้อง OTOP	๑๐๐,๐๐๐	๕๐,๐๐๐	๕๐,๐๐๐	๕๐,๐๐๐	๕๐,๐๐๐	มีการปรับปรุงห้องร้อยละ ๑๐๐	มีสถานที่ให้ประชาชนออกกำลังกายประชาชนสุขภาพดี	กองสาธารณสุข

-๑๗๐-

รายละเอียดโครงการพัฒนา

แบบ ผ.๐๑

แผนพัฒนาท้องถิ่นห้าปี (พ.ศ. ๒๕๖๑ - ๒๕๖๕)
สำหรับ องค์กรปกครองส่วนท้องถิ่นดำเนินการ
เทศบาลตำบลหน้าพระลานอำเภอเฉลิมพระเกียรติ จังหวัดสระบุรี

- ก. ยุทธศาสตร์จังหวัดที่ ๔ เสริมสร้างระบบบริการสาธารณะตามหลักธรรมาภิบาลและมีคุณภาพมาตรฐาน
ข. ยุทธศาสตร์การพัฒนาขององค์กรปกครองส่วนท้องถิ่นในเขตจังหวัดที่ ๔ การพัฒนาองค์กรและบุคลากรภาครัฐสู่การบริหารจัดการที่ดี
๖.ยุทธศาสตร์ ด้านการเมืองการบริหาร
๖.๔ แผนงานสาธารณสุข

ที่	โครงการ	วัตถุประสงค์	เป้าหมาย (ผลผลิตของโครงการ)	งบประมาณและที่ผ่านมา					ตัวชี้วัด (KPI)	ผลที่คาดว่าจะได้รับ	หน่วยงาน รับผิดชอบหลัก
				๒๕๖๑ (บาท)	๒๕๖๒ (บาท)	๒๕๖๓ (บาท)	๒๕๖๔ (บาท)	๒๕๖๕ (บาท)			
๕	จัดตั้งศูนย์ออกกำลังกายแบบครบวงจร	- เพื่อส่งเสริมให้ประชาชนได้ออกกำลังกาย - เพื่อให้มีสถานที่ให้ประชาชนได้ออกกำลังกาย	จัดตั้งศูนย์ออกกำลังกาย ๑ แห่ง	๑๐๐,๐๐๐	๑๐๐,๐๐๐	-	-	-	ประชาชนมารับบริการได้รับความพึงพอใจไม่น้อยกว่าร้อยละ ๘๐	- ประชาชนมีสุขภาพดี - มีสถานที่ให้ประชาชนได้ออกกำลังกาย	กองสาธารณสุขฯ

แผนพัฒนาท้องถิ่นห้าปี (พ.ศ. ๒๕๖๑ - ๒๕๖๕)
สำหรับ องค์กรปกครองส่วนท้องถิ่นดำเนินการ
เทศบาลตำบลหน้าพระลานอำเภอเฉลิมพระเกียรติ จังหวัดสระบุรี

- ก. ยุทธศาสตร์จังหวัดที่ ๔ เสริมสร้างระบบบริการสาธารณะตามหลักธรรมาภิบาลและมีคุณภาพมาตรฐาน
ข. ยุทธศาสตร์การพัฒนาขององค์กรปกครองส่วนท้องถิ่นในเขตจังหวัดที่ ๔ การพัฒนาองค์กรและบุคลากรภาครัฐสู่การบริหารจัดการที่ดี
๖.ยุทธศาสตร์ ด้านการเมืองการบริหาร
๖.๕ แผนงานเคหะและชุมชน

ที่	โครงการ	วัตถุประสงค์	เป้าหมาย (ผลผลิตของโครงการ)	งบประมาณและที่ผ่านมา					ตัวชี้วัด (KPI)	ผลที่คาดว่าจะ ได้รับ	หน่วยงาน รับผิดชอบ หลัก
				๒๕๖๑ (บาท)	๒๕๖๒ (บาท)	๒๕๖๓ (บาท)	๒๕๖๔ (บาท)	๒๕๖๕ (บาท)			
๑	จ้างเหมาบริการผู้รับจ้างในการสนับสนุนการปฏิบัติงานต่าง ๆ ของกองช่าง	-เพื่อเสริมการปฏิบัติงานในหน้าที่ต่าง ๆ ให้เหมาะสมและประหยัดเพื่อประโยชน์ทางราชการ	จ้างเหมาบุคคลภายนอกมาดำเนินการต่าง ๆ ในการปฏิบัติงานของกองช่าง	๒๐๐,๐๐๐	๒๐๐,๐๐๐	๒๐๐,๐๐๐	๒๐๐,๐๐๐	๒๐๐,๐๐๐	ประชาชนมาใช้บริการได้รับความพึงพอใจไม่น้อยกว่าร้อยละ ๘๐	การบริหารงานบุคคล มีประสิทธิภาพและประหยัดงบประมาณ	กองช่าง
๒	คำบำรุงรักษาและปรับปรุงครุภัณฑ์	-เพื่อซ่อมแซม บำรุงรักษา โครงสร้าง ของครุภัณฑ์ขนาดใหญ่ รวมทั้งการประกอบ ดัดแปลง ต่อเติม หรือปรับปรุงครุภัณฑ์ต่าง ๆ ของเทศบาล	ครุภัณฑ์ต่าง ๆ ของเทศบาล ตำบลหน้าพระลาน	๑๐๐,๐๐๐	๑๐๐,๐๐๐	๑๐๐,๐๐๐	๑๐๐,๐๐๐	๑๐๐,๐๐๐	สภาพพร้อมใช้งานไม่น้อยกว่าร้อยละ ๙๐	ครุภัณฑ์ และอุปกรณ์ต่าง ๆ อยู่ในสภาพพร้อมสำหรับการใช้งานอยู่เสมอ	กองช่าง
๓	คำบำรุงรักษาและปรับปรุงที่ดิน และสิ่งก่อสร้าง	-เพื่อปรับปรุงที่ดินรวมถึง เพื่อ ดัดแปลง ต่อเติม หรือปรับปรุง สิ่งก่อสร้างต่าง ๆ ของเทศบาล	ที่ดินและสิ่งก่อสร้างต่าง ๆ ของเทศบาลตำบลหน้าพระลาน	๒๐๐,๐๐๐	๒๐๐,๐๐๐	๒๐๐,๐๐๐	๒๐๐,๐๐๐	๒๐๐,๐๐๐	ประชาชนมีความพึงพอใจ ร้อยละ ๘๐	ประชาชนได้รับความสะดวก สบายในการมารับบริการ	กองช่าง
๔	จ้างออกแบบหรือควบคุมงานก่อสร้าง	๑.เพื่อจ้างบริการจากบุคคลธรรมดาหรือนิติบุคคลในการออกแบบหรือควบคุมงานก่อสร้าง ๒. เพื่อเสริมสร้างสมรรถนะการปฏิบัติงานของกองช่าง	-ว่าจ้างบุคคลธรรมดาหรือนิติบุคคลในการออกแบบหรือควบคุมงานก่อสร้าง	๑๐๐,๐๐๐	๑๐๐,๐๐๐	๑๐๐,๐๐๐	๑๐๐,๐๐๐	๑๐๐,๐๐๐	สมรรถนะการออกแบบก่อสร้างมีประสิทธิภาพและเกิดประสิทธิผล	การปฏิบัติงานด้านช่างให้มีสมรรถนะ/ประสิทธิภาพ/ประสิทธิผล	กองช่าง

แผนพัฒนาท้องถิ่นห้าปี (พ.ศ. ๒๕๖๑ - ๒๕๖๕)
สำหรับ องค์กรปกครองส่วนท้องถิ่นดำเนินการ
เทศบาลตำบลหน้าพระลาน อำเภอเฉลิมพระเกียรติ จังหวัดสระบุรี

- ก. ยุทธศาสตร์จังหวัดที่ ๔ เสริมสร้างระบบบริการสาธารณะตามหลักธรรมาภิบาลและมีคุณภาพมาตรฐาน
ข. ยุทธศาสตร์การพัฒนาขององค์กรปกครองส่วนท้องถิ่นในเขตจังหวัดที่ ๔ การพัฒนาองค์กรและบุคลากรสู่การบริหารจัดการที่ดี
๖. ยุทธศาสตร์ ด้านการเมืองการบริหาร
๖.๕ แผนงานเคหะและชุมชน

ที่	โครงการ/กิจกรรม	วัตถุประสงค์	เป้าหมาย (ผลผลิตของโครงการ)	งบประมาณและที่ผ่านมา					ตัวชี้วัด (KPI)	ผลที่คาดว่าจะได้รับ	หน่วยงาน ที่ รับผิดชอบ
				๒๕๖๑ (บาท)	๒๕๖๒ (บาท)	๒๕๖๓ (บาท)	๒๕๖๔ (บาท)	๒๕๖๕ (บาท)			
๕	จ้างที่ปรึกษา	๑. เพื่อจ้างบริการจากบุคคลหรือนิติบุคคล เป็นผู้ให้คำปรึกษาหรือแนะนำเทศบาลในด้านงานวิศวกรรม สถาปัตยกรรม ผังเมือง กฎหมาย เศรษฐศาสตร์ การเงิน การคลัง สิ่งแวดล้อม เทคโนโลยี สาธารณสุข ศิลปวัฒนธรรม การศึกษาวิจัย หรือด้านบริการที่อยู่ในภารกิจของเทศบาลให้มีประสิทธิภาพและเกิดประสิทธิผล ๒. เพื่อเสริมสร้างสมรรถนะการปฏิบัติงานของเทศบาล	-ว่าจ้างที่ปรึกษาจากบุคคลธรรมดาหรือนิติบุคคล	๑๐๐,๐๐๐	๑๐๐,๐๐๐	๑๐๐,๐๐๐	๑๐๐,๐๐๐	๑๐๐,๐๐๐	สมรรถนะการทำงานมีประสิทธิภาพและเกิดประสิทธิผล	การปฏิบัติงานด้านต่างๆของเทศบาล มีสมรรถนะ/ประสิทธิภาพ/ประสิทธิผล	กองช่าง

แผนพัฒนาท้องถิ่นห้าปี (พ.ศ. ๒๕๖๑ - ๒๕๖๕)
สำหรับ องค์กรปกครองส่วนท้องถิ่นดำเนินการ
เทศบาลตำบลน้ำพระลานอำเภอเฉลิมพระเกียรติ จังหวัดสระบุรี

ก. ยุทธศาสตร์จังหวัดที่ ๔ เสริมสร้างระบบบริการสาธารณะตามหลักธรรมาภิบาลและมีคุณภาพมาตรฐาน

ข. ยุทธศาสตร์การพัฒนาขององค์กรปกครองส่วนท้องถิ่นในเขตจังหวัดที่ ๔ การพัฒนาองค์กรและบุคลากรภาครัฐสู่การบริหารจัดการที่ดี

๖.ยุทธศาสตร์ ด้านการเมืองการบริหาร

๖.๖ แผนงานสร้างความเข้มแข็งของชุมชน

ที่	โครงการ	วัตถุประสงค์	เป้าหมาย (ผลผลิตของโครงการ)	งบประมาณและที่ผ่านมา					ตัวชี้วัด (KPI)	ผลที่คาดว่าจะได้รับ	หน่วยงาน รับผิดชอบ หลัก
				๒๕๖๑ (บาท)	๒๕๖๒ (บาท)	๒๕๖๓ (บาท)	๒๕๖๔ (บาท)	๒๕๖๕ (บาท)			
๑	ประชุมคณะกรรมการชุมชนประจำเดือน	-เพื่อจัดประชุมในการปรึกษาหารือระหว่างกรรมการชุมชนกับเทศบาล	คณะกรรมการชุมชนทั้ง ๑๗ ชุมชนในเขตเทศบาล และผู้ที่เกี่ยวข้อง	๙๐,๐๐๐	๙๐,๐๐๐	๙๐,๐๐๐	๙๐,๐๐๐	๙๐,๐๐๐	ผู้ที่เข้าร่วมกิจกรรมมีความพึงพอใจ ไม่น้อยกว่าร้อยละ ๘๐	เทศบาลได้รับข้อมูลที่ตรงตามความต้องการของประชาชน	สำนักปลัดเทศบาล
๒	จัดทำแผนชุมชนและทบทวนแผนชุมชน	-เพื่อรับทราบปัญหาความต้องการประชาชนและนำมาแก้ไขปัญหาให้ถูกต้องตามความต้องการของประชาชน	ประชาชนทั้ง ๑๗ ชุมชนในเขตเทศบาล และผู้ที่เกี่ยวข้อง	๑๗,๐๐๐	๑๗,๐๐๐	๑๗,๐๐๐	๑๗,๐๐๐	๑๗,๐๐๐	ผู้ที่เข้าร่วมกิจกรรมมีความพึงพอใจ ไม่น้อยกว่าร้อยละ ๘๐ -ปัญหาความต้องการถูกบรรจุในแผนพัฒนาเทศบาลได้ไม่น้อยกว่าร้อยละ ๘๐	-ประชาชนมีส่วนร่วมในการพัฒนาท้องถิ่น -ทำให้ปัญหาและความต้องการของประชาชนมาบรรจุในแผนพัฒนาเทศบาล	สำนักปลัดเทศบาล
๓	อบรมผู้นำชุมชน	-เพื่อเป็นค่าใช้จ่ายในการฝึกอบรมและศึกษาดูงานให้แก่คณะกรรมการชุมชนและผู้ที่เกี่ยวข้อง	คณะกรรมการชุมชนทั้ง ๑๗ ชุมชน และผู้ที่เกี่ยวข้อง	๗๕๐,๐๐๐	๗๕๐,๐๐๐	๗๕๐,๐๐๐	๗๕๐,๐๐๐	๗๕๐,๐๐๐	ผู้ที่เข้าร่วมกิจกรรมมีความพึงพอใจ ไม่น้อยกว่าร้อยละ ๘๐	คณะกรรมการชุมชนและผู้ที่เกี่ยวข้องได้รับความรู้และนำมาพัฒนาท้องถิ่น	สำนักปลัดเทศบาล
๔	ประชุมประชาคมชุมชนเพื่อจัดทำ/ทบทวนแผนพัฒนาเทศบาล	-เพื่อรับทราบปัญหาความต้องการประชาชนและนำมาแก้ไขปัญหาให้ถูกต้องตามความต้องการของประชาชน	ประชาชนทั้ง ๑๗ ชุมชนในเขตเทศบาล และผู้ที่เกี่ยวข้อง	๑๗,๐๐๐	๑๗,๐๐๐	๑๗,๐๐๐	๑๗,๐๐๐	๑๗,๐๐๐	ผู้ที่เข้าร่วมกิจกรรมมีความพึงพอใจ ไม่น้อยกว่าร้อยละ ๘๐ -ปัญหาความต้องการถูกบรรจุในแผนพัฒนาเทศบาลได้ไม่น้อยกว่าร้อยละ ๘๐	-ประชาชนมีส่วนร่วมในการพัฒนา -ทำให้ปัญหาและความต้องการของประชาชนมาบรรจุในแผนพัฒนาเทศบาล	สำนักปลัดเทศบาล

รายละเอียดโครงการพัฒนา

แผนพัฒนาท้องถิ่นห้าปี (พ.ศ. ๒๕๖๑ - ๒๕๖๕)

สำหรับ อุดหนุนองค์กรปกครองส่วนท้องถิ่น ส่วนราชการ รัฐวิสาหกิจ องค์กรประชาชน
เทศบาลตำบลหน้าพระลาน อำเภอเฉลิมพระเกียรติ จังหวัดสระบุรี

แบบ ผ.๐๒

- ก. ยุทธศาสตร์จังหวัดที่ ๑ ส่งเสริมการค้าการลงทุนและการท่องเที่ยวในอุตสาหกรรมที่ไม่ส่งผลกระทบต่อทรัพยากรธรรมชาติและสิ่งแวดล้อม
- ข. ยุทธศาสตร์การพัฒนาขององค์กรปกครองส่วนท้องถิ่นในเขตจังหวัดที่ ๑ การพัฒนาคุณภาพชีวิต
๑. ยุทธศาสตร์ ด้านโครงสร้างพื้นฐาน
- ๑.๑ แผนงานเคหะและชุมชน

ที่	โครงการ	วัตถุประสงค์	เป้าหมาย (ผลผลิตของ โครงการ)	งบประมาณและที่ผ่านมา					ตัวชี้วัด (KPI)	ผลที่คาดว่าจะได้รับ	หน่วยงาน รับผิดชอบ หลัก	หน่วยงาน ที่ขอรับเงิน อุดหนุน
				๒๕๖๑ (บาท)	๒๕๖๒ (บาท)	๒๕๖๓ (บาท)	๒๕๖๔ (บาท)	๒๕๖๕ (บาท)				
๑	โครงการขยายเขตระบบจำหน่ายไฟฟ้าสาธารณะ ถนนเทศบาล ๒๑ ชุมชน สายบ้านครีว	-เพื่อให้ประชาชนสัญจรไปมาอย่างสะดวกและปลอดภัยในยามค่ำคืน	ขยายเขตระบบจำหน่ายไฟฟ้าสาธารณะ ถนนเทศบาล ๒๕ ชุมชนสายบ้านครีว	๒๐๐,๐๐๐	๒๐๐,๐๐๐	๒๐๐,๐๐๐	๒๐๐,๐๐๐	๒๐๐,๐๐๐	๑๐๐ คริวเรือน ที่ใช้เส้นทางดังกล่าว	ประชาชนสัญจรไปมาอย่างสะดวกและมีความปลอดภัย	กองช่าง	การไฟฟ้าส่วนภูมิภาค ฯ
๒	โครงการขยายเขตระบบจำหน่ายไฟฟ้าสาธารณะ ถนนเทศบาล ๒๗ ชุมชน สายบ้านครีว	-เพื่อให้ประชาชนสัญจรไปมาอย่างสะดวกและปลอดภัยในยามค่ำคืน	ขยายเขตระบบจำหน่ายไฟฟ้าสาธารณะ ถนนเทศบาล ๒๗ ชุมชนสายบ้านครีว	๓๐๐,๐๐๐	๓๐๐,๐๐๐	๓๐๐,๐๐๐	๓๐๐,๐๐๐	๓๐๐,๐๐๐	๑๐๐ คริวเรือน ที่ใช้เส้นทางดังกล่าว	ประชาชนสัญจรไปมาอย่างสะดวกและมีความปลอดภัย	กองช่าง	การไฟฟ้าส่วนภูมิภาค ฯ
๓	โครงการขยายเขตระบบจำหน่ายไฟฟ้าสาธารณะ ซอยข้างบ้านคุณลำไย ชุมชนเขานกยูง	-เพื่อให้ประชาชนสัญจรไปมาอย่างสะดวกและปลอดภัยในยามค่ำคืน	ขยายเขตระบบจำหน่ายไฟฟ้าสาธารณะ ซอยข้างบ้านคุณลำไย ชุมชนเขานกยูง	๑๕๐,๐๐๐	๑๕๐,๐๐๐	๑๕๐,๐๐๐	๑๕๐,๐๐๐	๑๕๐,๐๐๐	๑๐๐ คริวเรือน ที่ใช้เส้นทางดังกล่าว	ประชาชนสัญจรไปมาอย่างสะดวกและมีความปลอดภัย	กองช่าง	การไฟฟ้าส่วนภูมิภาค ฯ
๔	โครงการขยายเขตระบบจำหน่ายไฟฟ้าสาธารณะ ถนนเทศบาล ๖/๑ ซ้ำงร้านใจแอนด์ ชุมชนประชาร่วมใจ	-เพื่อให้ประชาชนสัญจรไปมาอย่างสะดวกและปลอดภัยในยามค่ำคืน	ขยายเขตระบบจำหน่ายไฟฟ้าสาธารณะ ถนนเทศบาล ๖/๑ ซ้ำงร้านใจแอนด์ ชุมชนประชาร่วมใจ	๑๕๐,๐๐๐	๑๕๐,๐๐๐	๑๕๐,๐๐๐	๑๕๐,๐๐๐	๑๕๐,๐๐๐	๑๐๐ คริวเรือน ที่ใช้เส้นทางดังกล่าว	ประชาชนสัญจรไปมาอย่างสะดวกและมีความปลอดภัย	กองช่าง	การไฟฟ้าส่วนภูมิภาค ฯ

รายละเอียดโครงการพัฒนา
แผนพัฒนาท้องถิ่นห้าปี (พ.ศ. ๒๕๖๑ - ๒๕๖๕)
สำหรับ อุดหนุนองค์กรปกครองส่วนท้องถิ่น ส่วนราชการ รัฐวิสาหกิจ องค์กรประชาชน
เทศบาลตำบลหน้าพระลาน อำเภอเฉลิมพระเกียรติ จังหวัดสระบุรี

แบบ ผ.๐๒

- ก. ยุทธศาสตร์จังหวัดที่ ๑ ส่งเสริมการค้าการลงทุนและการท่องเที่ยวในอุตสาหกรรมที่ไม่ส่งผลกระทบต่อทรัพยากรธรรมชาติและสิ่งแวดล้อม
- ข. ยุทธศาสตร์การพัฒนาขององค์กรปกครองส่วนท้องถิ่นในเขตจังหวัดที่ ๑ การพัฒนาคุณภาพชีวิต
๑. ยุทธศาสตร์ ด้านโครงสร้างพื้นฐาน
- ๑.๑ แผนงานเคหะและชุมชน

ที่	โครงการ	วัตถุประสงค์	เป้าหมาย (ผลผลิตของ โครงการ)	งบประมาณและที่ผ่านมา					ตัวชี้วัด (KPI)	ผลที่คาดว่าจะได้รับ	หน่วยงาน รับผิดชอบ หลัก	หน่วยงานที่ ขอรับเงิน อุดหนุน
				๒๕๖๑ (บาท)	๒๕๖๒ (บาท)	๒๕๖๓ (บาท)	๒๕๖๔ (บาท)	๒๕๖๕ (บาท)				
๕	โครงการขยายเขตระบบจำหน่ายไฟฟ้าสาธารณะ ถนนเลียบริมเขาขาว	-เพื่อให้ประชาชนสัญจรไปมาอย่างสะดวกและปลอดภัยในยามค่ำคืน	ขยายเขตระบบจำหน่ายไฟฟ้าสาธารณะถนนเลียบริมเขาขาว	๓๕๐,๐๐๐	๓๕๐,๐๐๐	๓๕๐,๐๐๐	๓๕๐,๐๐๐	๓๕๐,๐๐๐	๑๐๐ ครั้วเรือน ที่ใช้เส้นทางดังกล่าว	ประชาชนสัญจรไปมาอย่างสะดวกและมีความปลอดภัย	กองช่าง	การไฟฟ้าส่วนภูมิภาคฯ
๖	โครงการขยายเขตระบบจำหน่ายไฟฟ้าสาธารณะ ขอยร่วมใจพัฒนา ๒	-เพื่อให้ประชาชนสัญจรไปมาอย่างสะดวกและปลอดภัยในยามค่ำคืน	ขยายเขตระบบจำหน่ายไฟฟ้าสาธารณะ ขอยร่วมใจพัฒนา ๒	๑๕๐,๐๐๐	๑๕๐,๐๐๐	๑๕๐,๐๐๐	๑๕๐,๐๐๐	๑๕๐,๐๐๐	๑๐๐ ครั้วเรือน ที่ใช้เส้นทางดังกล่าว	ประชาชนสัญจรไปมาอย่างสะดวกและมีความปลอดภัย	กองช่าง	การไฟฟ้าส่วนภูมิภาคฯ
๗	โครงการขยายเขตระบบจำหน่ายไฟฟ้าสาธารณะ ชุมชนเขางอบ	-เพื่อให้ประชาชนสัญจรไปมาอย่างสะดวกและปลอดภัยในยามค่ำคืน	ขยายเขตระบบจำหน่ายไฟฟ้าสาธารณะ ชุมชนเขางอบ	๒๐๐,๐๐๐	๒๐๐,๐๐๐	๒๐๐,๐๐๐	๒๐๐,๐๐๐	๒๐๐,๐๐๐	๑๐๐ ครั้วเรือน ที่ใช้เส้นทางดังกล่าว	ประชาชนสัญจรไปมาอย่างสะดวกและมีความปลอดภัย	กองช่าง	การไฟฟ้าส่วนภูมิภาคฯ
๘	โครงการขยายเขตระบบจำหน่ายไฟฟ้าสาธารณะ ขอยช่างโรงงานเอเซียมินอรอลซอสเซส	-เพื่อให้ประชาชนสัญจรไปมาอย่างสะดวกและปลอดภัยในยามค่ำคืน	ขยายเขตระบบจำหน่ายไฟฟ้าสาธารณะ ขอยช่างโรงงานเอเซียมินอรอลซอสเซส	๒๐๐,๐๐๐	๒๐๐,๐๐๐	๒๐๐,๐๐๐	๒๐๐,๐๐๐	๒๐๐,๐๐๐	๑๐๐ ครั้วเรือน ที่ใช้เส้นทางดังกล่าว	ประชาชนสัญจรไปมาอย่างสะดวกและมีความปลอดภัย	กองช่าง	การไฟฟ้าส่วนภูมิภาคฯ

รายละเอียดโครงการพัฒนา
แผนพัฒนาท้องถิ่นห้าปี (พ.ศ. ๒๕๖๑ - ๒๕๖๕)
สำหรับ อุดหนุนองค์กรปกครองส่วนท้องถิ่น ส่วนราชการ รัฐวิสาหกิจ องค์กรประชาชน
เทศบาลตำบลหน้าพระลาน อำเภอเฉลิมพระเกียรติ จังหวัดสระบุรี

แบบ ผ.๐๒

- ก. ยุทธศาสตร์จังหวัดที่ ๑ ส่งเสริมการค้าการลงทุนและการท่องเที่ยวในอุตสาหกรรมที่ไม่ส่งผลกระทบต่อทรัพยากรธรรมชาติและสิ่งแวดล้อม
- ข. ยุทธศาสตร์การพัฒนาขององค์กรปกครองส่วนท้องถิ่นในเขตจังหวัดที่ ๑ การพัฒนาคุณภาพชีวิต
 - ๑. ยุทธศาสตร์ ด้านโครงสร้างพื้นฐาน
 - ๑.๑ แผนงานเคหะและชุมชน

ที่	โครงการ	วัตถุประสงค์	เป้าหมาย (ผลผลิตของ โครงการ)	งบประมาณและที่ผ่านมา					ตัวชี้วัด (KPI)	ผลที่คาดว่าจะได้รับ	หน่วยงาน รับผิดชอบ หลัก	หน่วยงาน ที่ขอรับ เงิน อุดหนุนฯ
				๒๕๖๑ (บาท)	๒๕๖๒ (บาท)	๒๕๖๓ (บาท)	๒๕๖๔ (บาท)	๒๕๖๕ (บาท)				
๙	โครงการขยายเขตระบบจำหน่ายไฟฟ้าสาธารณะ ถนนบริเวณถนนตลาดสดเทศบาลฯ	-เพื่อให้ประชาชนสัญจรไปมาอย่างสะดวกและปลอดภัยในยามค่ำคืน	ขยายเขตระบบจำหน่ายไฟฟ้าสาธารณะ ถนน บริเวณตลาดสดเทศบาลฯ	๒๐๐,๐๐๐	๒๐๐,๐๐๐	๒๐๐,๐๐๐	๒๐๐,๐๐๐	๒๐๐,๐๐๐	๑๐๐ คราวเรือน ที่ใช้เส้นทางดังกล่าว	ประชาชนสัญจรไปมาอย่างสะดวกและมีความปลอดภัย	กองช่าง	การไฟฟ้าส่วนภูมิภาคฯ
๑๐	โครงการขยายเขตระบบจำหน่ายไฟฟ้าสาธารณะ บริเวณถนนเทศบาล ๑๒ (ชุมชนเขาพาดแอกเหนือ)	-เพื่อให้ประชาชนสัญจรไปมาอย่างสะดวกและปลอดภัยในยามค่ำคืน	ขยายเขตระบบจำหน่ายไฟฟ้าสาธารณะ บริเวณชุมชนเขาพาดแอกเหนือ	๒๕๐,๐๐๐	๒๕๐,๐๐๐	๒๕๐,๐๐๐	๒๕๐,๐๐๐	๒๕๐,๐๐๐	๑๐๐ คราวเรือน ที่ใช้เส้นทางดังกล่าว	ประชาชนสัญจรไปมาอย่างสะดวกและมีความปลอดภัย	กองช่าง	การไฟฟ้าส่วนภูมิภาคฯ

รายละเอียดโครงการพัฒนา
แผนพัฒนาท้องถิ่นห้าปี (พ.ศ. ๒๕๖๑ - ๒๕๖๕)
สำหรับ อุดหนุนองค์กรปกครองส่วนท้องถิ่น ส่วนราชการ รัฐวิสาหกิจ องค์กรประชาชน
เทศบาลตำบลหน้าพระลาน

แบบ ผ.๐๒

- ก. ยุทธศาสตร์จังหวัดที่ ๑ ส่งเสริมการค้าการลงทุนและการท่องเที่ยวในอุตสาหกรรมที่ไม่ส่งผลกระทบต่อทรัพยากรธรรมชาติและสิ่งแวดล้อม
- ข. ยุทธศาสตร์การพัฒนาขององค์กรปกครองส่วนท้องถิ่นในเขตจังหวัดที่ ๑ การพัฒนาคุณภาพชีวิต
๑. ยุทธศาสตร์ ด้านโครงสร้างพื้นฐาน
- ๑.๑ แผนงานเคหะและชุมชน

ที่	โครงการ	วัตถุประสงค์	เป้าหมาย (ผลผลิตของ โครงการ)	งบประมาณและที่ผ่านมา					ตัวชี้วัด (KPI)	ผลที่คาดว่าจะได้รับ	หน่วยงาน รับผิดชอบ หลัก	หน่วยงานที่ ขอรับเงิน อุดหนุน
				๒๕๖๑ (บาท)	๒๕๖๒ (บาท)	๒๕๖๓ (บาท)	๒๕๖๔ (บาท)	๒๕๖๕ (บาท)				
๑๑	อุดหนุนขยายเขต ประปาภายในเขต เทศบาล	-เพื่อให้ประชาชนมีน้ำ ใช้อย่างทั่วถึง	อุดหนุนขยายเขต ประปาภายในเขต เทศบาล	๒๐๐,๐๐๐	๒๐๐,๐๐๐	๒๐๐,๐๐๐	๒๐๐,๐๐๐	๒๐๐,๐๐๐	๑๗ ชุมชน	-ประชาชนมีน้ำใช้ อย่างทั่วถึง	กองช่าง	การประปา ส่วน ภูมิภาค
๑๒	อุดหนุนขยายเขต ไฟฟ้าภายในเขต เทศบาล	-เพื่อให้ประชาชนมี ไฟฟ้าใช้อย่างทั่วถึง	อุดหนุนขยายเขต ไฟฟ้าภายในเขต เทศบาล	๒๐๐,๐๐๐	๒๐๐,๐๐๐	๒๐๐,๐๐๐	๒๐๐,๐๐๐	๒๐๐,๐๐๐	๑๗ ชุมชน	-ประชาชนมีไฟฟ้าใช้ อย่างทั่วถึง	กองช่าง	การไฟฟ้าส่วน ภูมิภาค
๑๓	ขยายเขตระบบ จำหน่ายไฟฟ้า สาธารณะภายใน เขตเทศบาล	-เพื่อให้ประชาชน สัญจรไปมาอย่าง สะดวกสบายและ ปลอดภัยยามค่ำคืน	ขยายเขตระบบ จำหน่ายไฟฟ้า สาธารณะภายใน เขตเทศบาล	๕๐๐,๐๐๐	๕๐๐,๐๐๐	๕๐๐,๐๐๐	๕๐๐,๐๐๐	๕๐๐,๐๐๐	๒,๙๗๗ ครัวเรือน และผู้สัญจร อื่นๆที่ใช้ บริการ	ประชาชนสัญจร ไปมาอย่างสะดวก และมีความ ปลอดภัย	กองช่าง	การไฟฟ้า ส่วนภูมิภาค

รายละเอียดโครงการพัฒนา
แผนพัฒนาท้องถิ่นห้าปี (พ.ศ. ๒๕๖๑ - ๒๕๖๕)
สำหรับ องค์การปกครองส่วนท้องถิ่นดำเนินการ
เทศบาลตำบลหน้าพระลาน อำเภอเฉลิมพระเกียรติ จังหวัดสระบุรี

แบบ ผ.๑๒

- ก. ยุทธศาสตร์จังหวัดที่ ๓ เสริมสร้างความมั่นคงและสังคมคุณภาพตามวิถีสู่ประเทศไทย
ข. ยุทธศาสตร์การพัฒนาขององค์กรปกครองส่วนท้องถิ่นในเขตจังหวัดที่ ๑ การพัฒนาคุณภาพชีวิต ที่ ๒ การพัฒนาการบริหารจัดการทรัพยากรธรรมชาติและสิ่งแวดล้อม
๒. ยุทธศาสตร์ ด้านคุณภาพชีวิตและสิ่งแวดล้อม
๒.๑ แผนงานสาธารณสุข

ที่	โครงการ	วัตถุประสงค์	เป้าหมาย (ผลผลิตของ โครงการ)	งบประมาณและที่ผ่านมา					ตัวชี้วัด (KPI)	ผลที่คาดว่าจะได้รับ	หน่วยงาน รับผิดชอบ หลัก	หน่วยงาน ที่ขอรับเงิน อุดหนุนฯ
				๒๕๖๑ (บาท)	๒๕๖๒ (บาท)	๒๕๖๓ (บาท)	๒๕๖๔ (บาท)	๒๕๖๕ (บาท)				
๑	อุดหนุนโครงการพัฒนา งานสาธารณสุขมูลฐานใน เขตเทศบาล	-เพื่ออุดหนุนโครงการพัฒนางาน สาธารณสุขมูลฐานในเขต เทศบาล	ศสมช.เทศบาลตำบล หน้าพระลาน จำนวน ๑๗ ชุมชน	๒๕๕,๐๐๐	๒๕๕,๐๐๐	๒๕๕,๐๐๐	๒๕๕,๐๐๐	๒๕๕,๐๐๐	ร้อยละ ๑๐๐ ได้รับสนับสนุน งบประมาณ	-อสม.มีความรู้และ ปฏิบัติตามกฎ ระเบียบต่าง ๆ	กอง สาธารณสุขฯ	ศูนย์สา ธารณ สุขมูลฐาน ชุมชน
๒	อุดหนุนโครงการบริหาร จัดการอำนวยการและ ดำเนินงานป้องกันและ แก้ไขปัญหาเสพติดให้ อำเภอเฉลิมพระเกียรติ	-เพื่อสนับสนุนการบริหารจัดการ อำนวยการและดำเนินงาน ป้องกันและแก้ไขปัญหาเสพ ติดให้แก่อำเภอเฉลิมพระเกียรติ	อำเภอเฉลิมพระ เกียรติ จังหวัดสระบุรี	๑๐๐,๐๐๐	๑๐๐,๐๐๐	๑๐๐,๐๐๐	๑๐๐,๐๐๐	๑๐๐,๐๐๐	ร้อยละ ๑๐๐ สนับสนุน งบประมาณ	การทำกิจกรรม ตามโครงการ ประสบผลสำเร็จ	กอง สาธารณสุขฯ	อำเภอเฉลิม พระเกียรติ
๓	อุดหนุนโครงการชุมชนสี ขาวป้องกันและแก้ไข ปัญหาเสพติดเทศบาล ตำบลหน้าพระลานให้แก่ สถานีตำรวจภูธรหน้าพระ ลาน	-เพื่อสนับสนุนสถานีตำรวจภูธร หน้าพระลานในการป้องกันและ แก้ไขปัญหาเสพติดในเขต เทศบาลตำบลหน้าพระลาน	ผู้เสพ/ผู้ติดยาเสพติด และกลุ่มเสี่ยงในเขต เทศบาลตำบลหน้า พระลาน	๓๐๐,๐๐๐	๓๐๐,๐๐๐	๓๐๐,๐๐๐	๓๐๐,๐๐๐	๓๐๐,๐๐๐	ร้อยละ ๑๐๐ สนับสนุน งบประมาณ	การทำกิจกรรม ตามโครงการ ประสบผลสำเร็จ	กอง สาธารณสุขฯ	สภ.หน้า พระลาน
๔	อุดหนุนขยายเขตไฟฟ้า บริเวณที่กำจัดขยะ เทศบาลตำบลหน้าพระ ลาน	-เพื่อให้มีไฟฟ้าใช้ในการ ดำเนินการของระบบการจัดการ ขยะอย่างครบวงจร	ขยายเขตไฟฟ้า บริเวณสถานที่กำจัด ขยะเทศบาลตำบล หน้าพระลาน	๕๐๐,๐๐๐	๕๐๐,๐๐๐	๕๐๐,๐๐๐	๕๐๐,๐๐๐	๕๐๐,๐๐๐	มีระบบไฟฟ้า เข้าสู่ระบบ บำบัดขยะ ร้อยละ ๑๐๐	-มีไฟฟ้าใช้ในการ ดำเนินการของ ระบบการจัดการ ขยะอย่างครบวงจร	กอง สาธารณสุขฯ	การไฟฟ้า ส่วน ภูมิภาคฯ
๕	อุดหนุนขยายเขตระบบ จำหน่ายไฟฟ้าตลาดสด เทศบาลตำบลหน้าพระ ลาน	-เพื่อให้มีระบบไฟฟ้าและไฟฟ้า แสงสว่างใช้ในตลาดสดอย่าง ทั่วถึง	ขยายเขตไฟฟ้า บริเวณตลาดสด เทศบาลฯ	๓๐๐,๐๐๐	๓๐๐,๐๐๐	๓๐๐,๐๐๐	๓๐๐,๐๐๐	๓๐๐,๐๐๐	มีระบบไฟฟ้า เข้าสู่ตลาดสด เทศบาล ร้อย ละ ๑๐๐	-มีไฟฟ้าใช้ในการ ดำเนินการของระบบ ไฟฟ้าของตลาดสดครบ วงจร	กอง สาธารณสุขฯ	การไฟฟ้า ส่วน ภูมิภาคฯ

รายละเอียดโครงการพัฒนา
แผนพัฒนาเทศบาลห้าปี (พ.ศ.๒๕๖๑ - ๒๕๖๕)
สำหรับ อุดหนุนองค์กรปกครองส่วนท้องถิ่น ส่วนราชการ รัฐวิสาหกิจ องค์กรประชาชน
เทศบาลตำบลหน้าพระลาน อำเภอเฉลิมพระเกียรติ จังหวัดสระบุรี

- ก. ยุทธศาสตร์จังหวัดที่ ๓ เสริมสร้างความมั่นคงและสังคมคุณภาพตามวิถีภูมิปัญญาไทย
- ข. ยุทธศาสตร์การพัฒนาขององค์กรปกครองส่วนท้องถิ่นในเขตจังหวัดที่ ๑ การพัฒนาคุณภาพชีวิตที่ ๒ การพัฒนาการบริหารจัดการทรัพยากรธรรมชาติและสิ่งแวดล้อม
๒. ยุทธศาสตร์ ด้านคุณภาพชีวิตและสิ่งแวดล้อม
- ๒.๑ แผนงานสาธารณสุข

ที่	โครงการ/ กิจกรรม	วัตถุประสงค์	เป้าหมาย (ผลผลิตของ โครงการ)	งบประมาณและที่ผ่านมา					ตัวชี้วัด (KPI)	ผลที่คาดว่าจะ ได้รับ	หน่วยงานที่ รับผิดชอบหลัก	หน่วยงานที่ ขอรับเงิน อุดหนุนฯ
				๒๕๖๑ (บาท)	๒๕๖๒ (บาท)	๒๕๖๓ (บาท)	๒๕๖๔ (บาท)	๒๕๖๕ (บาท)				
๖	อุดหนุน สำหรับการ ดำเนินงาน ตามแนวทาง โครงการ พระราชดำริ ด้าน สาธารณสุข	-เพื่อสนับสนุนการดำเนินงานตามแนวทาง โครงการพระราชดำริด้านสาธารณสุข เช่น ๑.โครงการอบรมหมอบ้านในพระราช ประสงค์ ๒.โครงการสืบสานพระราชปณิธานสมเด็จพระ ท่านกษัตริย์แห่งรัตน ๓.การควบคุมโรคขาดสารไอโอดีนของสมเด็จพระ เทพรัตนราชสุดาฯสยามบรมราชกุมารี ๔. การปรับปรุงภาวะโภชนาการและสุขภาพ เด็กของสมเด็จพระเทพรัตนราชสุดาฯสยาม บรมราชกุมารี ๕. การส่งเสริมโภชนาการ และสุขอนามัยแม่ และเด็กของสมเด็จพระเทพรัตน ราชสุดาฯ สยามบรมราชกุมารี ๖. การควบคุมโรคหนองพยาธิของสมเด็จพระ เทพรัตนราชสุดาฯสยามบรมราช กุมารี/....	อุดหนุนให้แก่ คณะกรรมการ ชุมชน/หมู่บ้าน ในเขตเทศบาล ตำบลหน้าพระ ลานจำนวน๑๗ ชุมชน / ๕ หมู่บ้าน	๓๔๐,๐๐๐	๓๔๐,๐๐๐	๓๔๐,๐๐๐	๓๔๐,๐๐๐	๓๔๐,๐๐๐	ร้อยละ ๑๐๐ ได้รับการ สนับสนุน งบประมาณ	ชุมชนใน เขต เทศบาล ได้รับ ความรู้และ ปฏิบัติตาม ได้อย่าง ถูกต้อง	กองสาธารณสุข	ชุมชนในเขต เทศบาลทั้ง ๑๗ ชุมชน/ ๕ หมู่บ้าน

รายละเอียดโครงการพัฒนา
แผนพัฒนาท้องถิ่นห้าปี (พ.ศ. ๒๕๖๑ - ๒๕๖๕)

แบบ ผ.๐๒

สำหรับ องค์กรปกครองส่วนท้องถิ่นดำเนินการ

เทศบาลตำบลหน้าพระลาน อำเภอเฉลิมพระเกียรติ จังหวัดสระบุรี

- ก. ยุทธศาสตร์จังหวัดที่ ๓ เสริมสร้างความมั่นคงและสังคมคุณภาพตามวิถีมิติปัญญาไทย
- ข. ยุทธศาสตร์การพัฒนาขององค์กรปกครองส่วนท้องถิ่นในเขตจังหวัดที่ ๑ การพัฒนาคุณภาพชีวิต
- ๓. ยุทธศาสตร์ ด้านการศึกษา
 - ๓.๑ แผนงานการศึกษา

ที่	โครงการ	วัตถุประสงค์	เป้าหมาย (ผลผลิตของ โครงการ)	งบประมาณและที่ผ่านมา					ตัวชี้วัด (KPI)	ผลที่คาดว่าจะได้รับ	หน่วยงาน รับผิดชอบ หลัก	หน่วยงานที่ ขอรับเงิน อุดหนุนฯ
				๒๕๖๑ (บาท)	๒๕๖๒ (บาท)	๒๕๖๓ (บาท)	๒๕๖๔ (บาท)	๒๕๖๕ (บาท)				
๑	อุดหนุนโครงการ ค่าอาหารกลางวันเด็ก นักเรียนให้โรงเรียนหน้า พระลาน (พิบูล สงเคราะห์)	เพื่อจ่ายเป็นเงินอุดหนุน โครงการค่าอาหารกลางวัน เด็กนักเรียนให้โรงเรียน หน้าพระลาน (พิบูล สงเคราะห์)	โรงเรียนหน้าพระ ลาน (พิบูล สงเคราะห์)	๓,๘๐๐,๐๐๐	๓,๘๐๐,๐๐๐	๓,๘๐๐,๐๐๐	๓,๘๐๐,๐๐๐	๓,๘๐๐,๐๐๐	โรงเรียนได้รับ การอุดหนุนงบ ประมาณ ๑๐๐ %	เด็กได้ รับประทาน อาหารครบตาม หลักโภชนาการ	กอง การศึกษา	โรงเรียนหน้าพระ ลาน (พิบูล สงเคราะห์)
๒	อุดหนุนโครงการ ค่าอาหารกลางวันเด็ก นักเรียนให้โรงเรียนบ้าน คู้งเขาเขียว (สำเภา ราษฎร์บำรุง)	เพื่อจ่ายเป็นเงินอุดหนุน โครงการค่าอาหารกลางวัน เด็กนักเรียนให้โรงเรียน บ้านคู้งเขาเขียว(สำเภา ราษฎร์บำรุง)	โรงเรียนบ้านคู้งเขา เขียว(สำเภา ราษฎร์บำรุง)	๖๔๐,๐๐๐	๖๔๐,๐๐๐	๖๔๐,๐๐๐	๖๔๐,๐๐๐	๖๔๐,๐๐๐	โรงเรียนได้รับ การอุดหนุนงบ ประมาณ ๑๐๐ %	เด็กได้ รับประทาน อาหารครบตาม หลักโภชนาการ	กอง การศึกษา	โรงเรียนบ้านคู้งเขา เขียว(สำเภาราษฎร์ บำรุง)

รายละเอียดโครงการพัฒนา
 แผนพัฒนาท้องถิ่นห้าปี (พ.ศ. ๒๕๖๑ - ๒๕๖๕)
 สำหรับ องค์กรปกครองส่วนท้องถิ่นดำเนินการ
 เทศบาลตำบลหน้าพระลาน อำเภอเฉลิมพระเกียรติ จังหวัดสระบุรี

แบบ ผ.๐๒

- ก. ยุทธศาสตร์จังหวัดที่ ๑ ส่งเสริมการค้าการลงทุนและการท่องเที่ยวในอุตสาหกรรมที่ไม่ส่งผลกระทบต่อทรัพยากรธรรมชาติและสิ่งแวดล้อม
- ข. ยุทธศาสตร์การพัฒนาขององค์กรปกครองส่วนท้องถิ่นในเขตจังหวัดที่ ๑ การพัฒนาคุณภาพชีวิต ที่ ๓ การส่งเสริมอนุรักษ์และฟื้นฟูขนบธรรมเนียม ประเพณีและวัฒนธรรมท้องถิ่น
 ที่ ๕ การส่งเสริมและพัฒนาการท่องเที่ยว
๕. ยุทธศาสตร์ ด้านเศรษฐกิจ การท่องเที่ยว ขนบธรรมเนียม ประเพณี ศิลปะ วัฒนธรรม
 ๕.๑ แผนงานการศึกษา

ที่	โครงการ	วัตถุประสงค์	เป้าหมาย (ผลผลิตของโครงการ)	งบประมาณและที่ผ่านมา					ตัวชี้วัด (KPI)	ผลที่คาดว่าจะได้รับ	หน่วยงาน รับผิดชอบ หลัก	หน่วยงาน ที่ขอรับเงิน อุดหนุนฯ
				๒๕๖๑ (บาท)	๒๕๖๒ (บาท)	๒๕๖๓ (บาท)	๒๕๖๔ (บาท)	๒๕๖๕ (บาท)				
๑	อุดหนุนโครงการส่งเสริมอนุรักษ์ประเพณีวัฒนธรรมไทย-ยวน ให้อำเภอเฉลิมพระเกียรติ	เพื่อจ่ายเป็นเงินอุดหนุนโครงการส่งเสริม อนุรักษ์ประเพณีวัฒนธรรมไทย-ยวน ให้อำเภอเฉลิมพระเกียรติ	อุดหนุนโครงการส่งเสริมอนุรักษ์ประเพณีวัฒนธรรมไทย-ยวน ให้อำเภอเฉลิมพระเกียรติ	๕๐,๐๐๐	๕๐,๐๐๐	๕๐,๐๐๐	๕๐,๐๐๐	๕๐,๐๐๐	อำเภอได้รับการอุดหนุนงบประมาณ ๑๐๐ %	การจัดงานสำเร็จ ลุล่วงไปด้วยดี	กองการศึกษา	อำเภอเฉลิมพระเกียรติ
๒	อุดหนุนโครงการงานประเพณีตักบาตรดอกเข้าพรรษาและถวายเทียนพระราชทานประจำปีให้แก่จังหวัดสระบุรี	เพื่อจ่ายเป็นเงินสนับสนุนการจัดงานประเพณีตักบาตรดอกเข้าพรรษาและถวายเทียนพระราชทานประจำปีให้แก่จังหวัดสระบุรี	สนับสนุนการจัดงานประเพณีตักบาตรดอกเข้าพรรษาและถวายเทียนพระราชทานประจำปีให้แก่จังหวัดสระบุรี	๓๐,๐๐๐	๓๐,๐๐๐	๓๐,๐๐๐	๓๐,๐๐๐	๓๐,๐๐๐	จังหวัดได้รับการอุดหนุนงบประมาณ ๑๐๐ %	การจัดงานสำเร็จ ลุล่วงไปด้วยดี	กองการศึกษา	จังหวัดสระบุรี
๓	อุดหนุนโครงการประเพณีสงกรานต์หลวงพ่อดังค์ดำ อำเภอเฉลิมพระเกียรติ จังหวัดสระบุรี	เพื่อจ่ายเป็นเงินอุดหนุนโครงการประเพณีสงกรานต์หลวงพ่อดังค์ดำ อำเภอเฉลิมพระเกียรติ จังหวัดสระบุรี	อุดหนุนโครงการประเพณีสงกรานต์หลวงพ่อดังค์ดำ อำเภอเฉลิมพระเกียรติ จังหวัดสระบุรี	๓๐,๐๐๐	๓๐,๐๐๐	๓๐,๐๐๐	๓๐,๐๐๐	๓๐,๐๐๐	อำเภอได้รับการอุดหนุน งบประมาณ ๑๐๐%	การจัดงานสำเร็จ ลุล่วงไปด้วยดี	กองการศึกษา	อำเภอเฉลิมพระเกียรติ

รายละเอียดโครงการพัฒนา
 แผนพัฒนาท้องถิ่นห้าปี (พ.ศ.๒๕๖๑ - ๒๕๖๕)
 สำหรับ อุดหนุนองค์การปกครองส่วนท้องถิ่น ส่วนราชการ รัฐวิสาหกิจ องค์กรประชาชน
 เทศบาลตำบลหน้าพระลาน อำเภอเฉลิมพระเกียรติ จังหวัดสระบุรี

- ก. ยุทธศาสตร์จังหวัดที่ ๔ เสริมสร้างระบบบริหารบริการสาธารณะตามหลักธรรมาภิบาลและมีคุณภาพมาตรฐาน
 ข. ยุทธศาสตร์การพัฒนาขององค์กรปกครองส่วนท้องถิ่นในเขตจังหวัดที่ ๑ การพัฒนาคุณภาพชีวิตที่ ๔ การพัฒนาองค์กรและบุคลากรสู่การบริหารจัดการที่ดี
 ๔. ยุทธศาสตร์ ด้านความปลอดภัยในชีวิตและทรัพย์สินของประชาชน
 ๔.๑ แผนงานรักษาความสงบภายใน

ที่	โครงการ/กิจกรรม	วัตถุประสงค์	เป้าหมาย (ผลผลิตของโครงการ)	งบประมาณและที่ผ่านมา					ตัวชี้วัด (KPI)	ผลที่คาดว่าจะ ได้รับ	หน่วยงาน ที่ รับผิดชอบ หลัก	หน่วยงานที่ ขอรับเงิน อุดหนุนฯ
				๒๕๖๑ (บาท)	๒๕๖๒ (บาท)	๒๕๖๓ (บาท)	๒๕๖๔ (บาท)	๒๕๖๕ (บาท)				
๑.	อุดหนุนเสื้อสะท้อนแสงให้กับสถานีตำรวจภูธรหน้าพระลาน	-เพื่อใช้ในการปฏิบัติหน้าที่สำคัญต่างๆ เช่น การถวายความปลอดภัยฯ การป้องกันปราบปราม อาชญากรรม การจราจร การรักษาความสงบเรียบร้อย และการรักษาความปลอดภัยในชีวิตและทรัพย์สินของประชาชน	อุดหนุนเสื้อสะท้อนแสงให้กับสถานีตำรวจภูธรหน้าพระลาน จำนวน ๓๐ ตัว	-	๑๕,๐๐๐	๑๕,๐๐๐	๑๕,๐๐๐	๑๕,๐๐๐	สถานีตำรวจหน้าพระลานได้รับการอุดหนุน ๑๐๐ %	การปฏิบัติงานของสถานีตำรวจภูธรหน้าพระลาน ลุล่วงไปด้วยดี	สำนักปลัดเทศบาล	สถานีตำรวจภูธรหน้าพระลาน

รายละเอียดโครงการพัฒนา
 แผนพัฒนาท้องถิ่นห้าปี (พ.ศ. ๒๕๖๑ - ๒๕๖๕)
 สำหรับ องค์การปกครองส่วนท้องถิ่นดำเนินการ
 เทศบาลตำบลหน้าพระลาน อำเภอเฉลิมพระเกียรติ จังหวัดสระบุรี

แบบ ผ.๐๒

- ก. ยุทธศาสตร์จังหวัดที่ ๔ เสริมสร้างระบบบริการสาธารณะตามหลักธรรมาภิบาลและมีคุณภาพมาตรฐาน
 ข. ยุทธศาสตร์การพัฒนาขององค์การปกครองส่วนท้องถิ่นในเขตจังหวัดที่ ๔ การพัฒนาองค์กรและบุคลากรภาครัฐสู่การบริหารจัดการที่ดี
 ๖. ยุทธศาสตร์ ด้านการเมืองการบริหาร
 ๖.๑ แผนงานบริหารงานทั่วไป

ที่	โครงการ	วัตถุประสงค์	เป้าหมาย (ผลผลิตของ โครงการ)	งบประมาณและที่ผ่านมา					ตัวชี้วัด (KPI)	ผลที่คาดว่าจะได้รับ	หน่วยงาน รับผิดชอบหลัก	หน่วยงานที่ ขอรับเงิน อุดหนุนฯ
				๒๕๖๑ (บาท)	๒๕๖๒ (บาท)	๒๕๖๓ (บาท)	๒๕๖๔ (บาท)	๒๕๖๕ (บาท)				
๑	อุดหนุนโครงการบูรณาการพัฒนาระบบการบริหารจัดการงานภายในศูนย์รวมข้อมูลข่าวสารการจัดซื้อหรือการจ้างขององค์การปกครองส่วนท้องถิ่นระดับอำเภอ อำเภอเฉลิมพระเกียรติ จังหวัดสระบุรี	เพื่อจ่ายเป็นเงินอุดหนุนโครงการบูรณาการพัฒนาระบบการบริหารจัดการงานภายในศูนย์รวมข้อมูลข่าวสารการจัดซื้อหรือการจ้างขององค์การปกครองส่วนท้องถิ่นระดับอำเภอ อำเภอเฉลิมพระเกียรติ จังหวัดสระบุรี	อุดหนุนโครงการบูรณาการพัฒนาระบบการบริหารจัดการงานภายในศูนย์รวมข้อมูลข่าวสารการจัดซื้อหรือการจ้างขององค์การปกครองส่วนท้องถิ่นระดับอำเภอ อำเภอเฉลิมพระเกียรติ จังหวัดสระบุรี	๓๐,๐๐๐	๓๐,๐๐๐	๓๐,๐๐๐	๓๐,๐๐๐	๓๐,๐๐๐	ศูนย์รวมข้อมูลข่าวสารการจัดซื้อหรือการจ้างขององค์การปกครองส่วนท้องถิ่นระดับอำเภอ อำเภอเฉลิมพระเกียรติ จังหวัดสระบุรี ได้รับการอุดหนุนงบประมาณ ๑๐๐%	ศูนย์ฯ ดำเนินการสำเร็จเรียบร้อยด้วยดี	สำนักปลัดเทศบาล	ศูนย์รวมข้อมูลข่าวสารการจัดซื้อหรือการจ้างขององค์การปกครองส่วนท้องถิ่นระดับอำเภอ อำเภอเฉลิมพระเกียรติ จังหวัดสระบุรี อบต.พุแค

รายละเอียดโครงการพัฒนา
แผนพัฒนาเทศบาลห้าปี (พ.ศ.๒๕๖๑ - ๒๕๖๕)
สำหรับ อุดหนุนองค์กรปกครองส่วนท้องถิ่น ส่วนราชการ รัฐวิสาหกิจ องค์กรประชาชน
เทศบาลตำบลหน้าพระลาน อำเภอเฉลิมพระเกียรติ จังหวัดสระบุรี

- ก. ยุทธศาสตร์จังหวัดที่ ๔ เสริมสร้างระบบบริการสาธารณะตามหลักธรรมาภิบาลและมีคุณภาพมาตรฐาน
- ข. ยุทธศาสตร์การพัฒนาขององค์กรปกครองส่วนท้องถิ่นในเขตจังหวัดที่ ๔ การพัฒนาองค์กรและบุคลากรสู่การบริหารจัดการที่ดี
๖. ยุทธศาสตร์ ด้านการเมืองการบริหาร
- ๖.๑ แผนงานบริหารงานทั่วไป

ที่	โครงการ/กิจกรรม	วัตถุประสงค์	เป้าหมาย (ผลผลิตของโครงการ)	งบประมาณและที่ผ่านมา					ตัวชี้วัด (KPI)	ผลที่คาดว่าจะ ได้รับ	หน่วยงาน ที่ รับผิดชอบ หลัก	หน่วยงานที่ ขอรับเงิน อุดหนุนฯ
				๒๕๖๑ (บาท)	๒๕๖๒ (บาท)	๒๕๖๓ (บาท)	๒๕๖๔ (บาท)	๒๕๖๕ (บาท)				
๒	อุดหนุนโครงการศูนย์ ปฏิบัติการร่วมในการ ช่วยเหลือประชาชนของ องค์กรปกครองส่วน ท้องถิ่น อำเภอเฉลิม พระเกียรติ จังหวัด สระบุรี	-เพื่อรวบรวมกฎหมาย ระเบียบ หนังสือสั่งการ และ ข้อมูลอื่นที่เกี่ยวข้องกับการ ช่วยเหลือประชาชนทั้งใน ด้าน สาธารณสุข การส่งเสริมและ พัฒนาคุณภาพชีวิต โรคติดต่อ หรือโรคระบาดในท้องถิ่น , แจ้งเวียนกฎหมาย ระเบียบ และหนังสือสั่งการที่เกี่ยวข้อง ที่ได้รับจากสำนักงานส่งเสริม การปกครองท้องถิ่นจังหวัด ให้แก่องค์กรปกครองส่วน ท้องถิ่นที่อยู่ในพื้นที่ให้บริการ , ให้คำปรึกษา ประชาชนในการขอรับความ ช่วยเหลือ	อุดหนุนให้แก่องค์การ บริหารส่วนตำบลเขา ดินพัฒนา ซึ่งเป็น องค์กรปกครองส่วน ท้องถิ่นซึ่งได้รับ มอบหมายจากอำเภอ เฉลิมพระเกียรติ จังหวัดสระบุรี	๓๐,๐๐๐	๓๐,๐๐๐	๓๐,๐๐๐	๓๐,๐๐๐	๓๐,๐๐๐	ร้อยละ ๑๐๐ ได้รับการ สนับสนุน งบประมาณ	ประชาชนใน เขตเทศบาล ได้รับความรู้ และการ ช่วยเหลือด้าน ต่างๆได้อย่าง ถูกต้อง และรวดเร็ว	สำนักปลัด เทศบาล	องค์การบริหาร ส่วนตำบลเขา ดินพัฒนา อำเภอเฉลิม พระเกียรติ จังหวัดสระบุรี

รายละเอียดโครงการพัฒนา
 แผนพัฒนาท้องถิ่นห้าปี (พ.ศ.๒๕๖๑ - ๒๕๖๕)
 สำหรับ องค์กรปกครองส่วนท้องถิ่นดำเนินการ
 เทศบาลตำบลหน้าพระลาน อำเภอเฉลิมพระเกียรติ จังหวัดสระบุรี

- ก. ยุทธศาสตร์จังหวัดที่ ๔ เสริมสร้างระบบบริการสาธารณะตามหลักธรรมาภิบาลและมีคุณภาพมาตรฐาน
- ข. ยุทธศาสตร์การพัฒนาขององค์กรปกครองส่วนท้องถิ่นในเขตจังหวัดที่ ๔ การพัฒนาองค์กรและบุคลากรภาครัฐสู่การบริหารจัดการที่ดี
- ๖.ยุทธศาสตร์ ด้านการเมืองการบริหาร
 - ๖.๑ แผนงานบริหารงานทั่วไป

ที่	โครงการ	วัตถุประสงค์	เป้าหมาย (ผลผลิตของโครงการ)	งบประมาณและที่ผ่านมา					ตัวชี้วัด (KPI)	ผลที่คาดว่าจะได้รับ	หน่วยงานรับผิดชอบหลัก	หน่วยงานที่ขอรับเงินอุดหนุนฯ
				๒๕๖๑ (บาท)	๒๕๖๒ (บาท)	๒๕๖๓ (บาท)	๒๕๖๔ (บาท)	๒๕๖๕ (บาท)				
๓	อุดหนุนโครงการจัดงานรัฐพิธีราชพิธี อำเภอเฉลิมพระเกียรติ จังหวัดสระบุรี	เพื่อจ่ายเป็นเงินอุดหนุนโครงการจัดงานรัฐพิธี ราชพิธี อำเภอเฉลิมพระเกียรติ จังหวัดสระบุรี	อุดหนุนโครงการจัดงานรัฐพิธี ราชพิธี อำเภอเฉลิมพระเกียรติ จังหวัดสระบุรี	-	๑๐๐,๐๐๐	๑๐๐,๐๐๐	๑๐๐,๐๐๐	๑๐๐,๐๐๐	อำเภอเฉลิมพระเกียรติ จังหวัดสระบุรี ได้รับการอุดหนุนงบประมาณ ๑๐๐%	การจัดงานสำเร็จ คล่องไป ด้วยดี	สำนักปลัดเทศบาล	อำเภอเฉลิมพระเกียรติ จังหวัดสระบุรี

รายละเอียดโครงการพัฒนา
แผนพัฒนาท้องถิ่นห้าปี (พ.ศ.๒๕๖๑ - ๒๕๖๕)
สำหรับ องค์กรปกครองส่วนท้องถิ่นดำเนินการ
เทศบาลตำบลหน้าพระลาน อำเภอเฉลิมพระเกียรติ จังหวัดสระบุรี

- ก. ยุทธศาสตร์จังหวัดที่ ๔ เสริมสร้างระบบบริการสาธารณะตามหลักธรรมาภิบาลและมีคุณภาพมาตรฐาน
ข. ยุทธศาสตร์การพัฒนาขององค์กรปกครองส่วนท้องถิ่นในเขตจังหวัดที่ ๔ การพัฒนาองค์กรและบุคลากรสู่การบริหารจัดการที่ดี
๖. ยุทธศาสตร์ ด้านการเมืองการบริหาร
๖.๑ แผนงานบริหารงานทั่วไป

ที่	โครงการ/กิจกรรม	วัตถุประสงค์	เป้าหมาย (ผลผลิตของโครงการ)	งบประมาณและที่ผ่านมา					ตัวชี้วัด (KPI)	ผลที่คาดว่าจะ ได้รับ	หน่วย งานที่ รับผิดชอบ หลัก	หน่วยงานที่ ขอรับเงิน อุดหนุนฯ
				๒๕๖๑ (บาท)	๒๕๖๒ (บาท)	๒๕๖๓ (บาท)	๒๕๖๔ (บาท)	๒๕๖๕ (บาท)				
๔	อุดหนุนโครงการศูนย์ปฏิบัติการร่วมในการช่วยเหลือประชาชนขององค์กรปกครองส่วนท้องถิ่นอำเภอเฉลิมพระเกียรติจังหวัดสระบุรี	-เพื่อรวบรวมกฎหมายระเบียบ หนังสือสั่งการ และข้อมูลอื่นที่เกี่ยวข้องกับการช่วยเหลือประชาชนทั้งในด้านสาธารณสุข การส่งเสริมและพัฒนาคุณภาพชีวิต โรคติดต่อ หรือโรคระบาดในท้องถิ่น , แจ้งเวียนกฎหมาย ระเบียบและหนังสือสั่งการที่เกี่ยวข้องที่ได้รับจากสำนักงานส่งเสริมการปกครองท้องถิ่นจังหวัดให้แก่องค์กรปกครองส่วนท้องถิ่นที่อยู่ในพื้นที่ให้บริการ , ให้คำปรึกษาประชาชนในการขอรับความช่วยเหลือ	อุดหนุนให้แก่องค์การบริหารส่วนตำบลทุกแห่งซึ่งเป็นองค์กรปกครองส่วนท้องถิ่นซึ่งได้รับมอบหมายจากอำเภอเฉลิมพระเกียรติจังหวัดสระบุรี	-	๒๕,๐๐๐	๒๕,๐๐๐	๒๕,๐๐๐	๒๕,๐๐๐	ร้อยละ ๑๐๐ ได้รับการสนับสนุนงบประมาณ	ประชาชนในเขตเทศบาลได้รับความรู้และการช่วยเหลือด้านต่างๆ ได้อย่างถูกต้องและรวดเร็ว	สำนักปลัดเทศบาล	องค์การบริหารส่วนตำบลทุกแห่งอำเภอเฉลิมพระเกียรติจังหวัดสระบุรี

รายละเอียดโครงการพัฒนา
แผนพัฒนาเทศบาลห้าปี (พ.ศ. ๒๕๖๑ - ๒๕๖๕)
สำหรับ ประสานโครงการพัฒนาองค์การบริหารส่วนจังหวัด
เทศบาลตำบลหน้าพระลาน อำเภอเฉลิมพระเกียรติ จังหวัดสระบุรี

แบบ ผ.๐๒/๑

- ก. ยุทธศาสตร์จังหวัดที่ ๑ ส่งเสริมการค้า การลงทุน และการท่องเที่ยวในอุตสาหกรรมที่เป็นมิตรกับสิ่งแวดล้อม
ข. ยุทธศาสตร์การพัฒนาขององค์กรปกครองส่วนท้องถิ่นในเขตจังหวัด ยุทธศาสตร์ที่ ๑ การพัฒนาคุณภาพชีวิต
๑. ยุทธศาสตร์ ของ อปท. ยุทธศาสตร์ที่ ๑ ด้านโครงสร้างพื้นฐาน

๑.๑ แผนงานเคหะและชุมชน

ที่	โครงการ	วัตถุประสงค์	เป้าหมาย (ผลผลิตของโครงการ)	งบประมาณและที่ผ่านมา					ตัวชี้วัด (KPI)	ผลที่คาดว่าจะได้รับ	หน่วยงาน รับผิดชอบหลัก
				๒๕๖๑ (บาท)	๒๕๖๒ (บาท)	๒๕๖๓ (บาท)	๒๕๖๔ (บาท)	๒๕๖๕ (บาท)			
๑	ปรับปรุงถนนและก่อสร้าง รางระบายน้ำ ถนนเทศบาล ๑๐ (เขาพาดแอกใต้)	-เพื่อป้องกันและแก้ไขปัญหาน้ำ ท่วมขังและประชาชนสัญจรไป มาอย่างสะดวกสบาย	-ปรับปรุงถนนและก่อสร้าง รางระบายน้ำถนนเทศบาล ๑๐ (เขาพาดแอกใต้)	๖,๐๐๐,๐๐๐	-	-	-	-	๑๒๑ ครัวเรือน และผู้สัญจร อื่น ๆ	-ประชาชนมี ความปลอดภัย และไม่มีน้ำ ท่วมขัง	กองช่าง
๒	ปรับปรุงถนนเทศบาล ๓ (ร่วมใจพัฒนา)	-เพื่อให้ประชาชนสัญจรไปมา อย่างสะดวกสบายและมีความ ปลอดภัยมากยิ่งขึ้น	-ปรับปรุงถนนเทศบาล ๓ (ร่วมใจพัฒนา)	๓,๕๐๐,๐๐๐	-	-	-	-	๑๐๐ ครัวเรือน และผู้สัญจร อื่น ๆ	-ประชาชน สัญจรไปมา อย่างสะดวก สบายและมี ความปลอดภัย มากยิ่งขึ้น	กองช่าง
๓	ขยายถนนและปรับปรุง ถนนเทศบาล ๒ (ข้าง โรงเลื่อย)	-เพื่อประชาชนสัญจรไปมา อย่างสะดวกสบาย	-ปรับปรุงถนนเทศบาล ๒ (ข้างโรงเลื่อยฯ)	-	๖,๐๐๐,๐๐๐	-	-	-	๑๐๐ ครัวเรือน และผู้สัญจร อื่น ๆ	-ประชาชน สัญจรไปมา อย่าง สะดวกสบาย	กองช่าง
๔	โครงการก่อสร้าง/ปรับปรุง/ ซ่อมแซม ถนนเทศบาล ๑๔ (คิ่งเขาเขียว)	-เพื่อให้ประชาชนสัญจรไปมา อย่างสะดวกสบายและมีความ ปลอดภัยมากยิ่งขึ้น	-ก่อสร้าง/ปรับปรุง/ ซ่อมแซม ถนนเทศบาล ๑๔ (คิ่งเขาเขียว)	๙,๘๒๗,๐๐๐	๙,๘๒๗,๐๐๐	-	-	-	๑๕๐ ครัวเรือน และผู้สัญจร อื่น ๆ	-ประชาชน สัญจรไปมา อย่างสะดวก สบายและมี ความปลอดภัย มากยิ่งขึ้น	กองช่าง

บัญชีครุภัณฑ์

แผนพัฒนาท้องถิ่น ๕ ปี (พ.ศ.๒๕๖๑ - ๒๕๖๕)

เทศบาลตำบลหน้าพระลาน อำเภอเฉลิมพระเกียรติ จังหวัดสระบุรี

แบบ ผ.๐๓

ที่	แผนงาน	หมวด	ประเภท	วัตถุประสงค์	เป้าหมาย (ผลผลิตของครุภัณฑ์)	งบประมาณและที่ผ่านมา					หน่วยงาน ที่รับผิดชอบ
						๒๕๖๑ (บาท)	๒๕๖๒ (บาท)	๒๕๖๓ (บาท)	๒๕๖๔ (บาท)	๒๕๖๕ (บาท)	
๑	แผนงานบริหารงานทั่วไป	ครุภัณฑ์	ครุภัณฑ์คอมพิวเตอร์	- เพื่อใช้สำหรับสำรองไฟฟ้าขณะที่ไฟฟ้า ตกหรือดับ เพื่อไม่ให้งานที่พิมพ์ไว้เกิดการ สูญหาย	เครื่องสำรองไฟ จำนวน ๗ เครื่อง	๑๗,๔๐๐	๕,๘๐๐	๕,๘๐๐	๕,๘๐๐	๕,๘๐๐	สำนักปลัด เทศบาล
๒	แผนงานบริหารงานทั่วไป	ครุภัณฑ์	ครุภัณฑ์คอมพิวเตอร์	-เพื่อใช้ในการปฏิบัติงานให้เกิดความสะดว รวดเร็ว มีประสิทธิภาพเพิ่มมากขึ้น	เครื่องคอมพิวเตอร์ สำหรับงานประมวลผล แบบที่ ๑ จำนวน ๗ ชุด	๖๖,๐๐๐	๒๒,๐๐๐	๒๒,๐๐๐	๒๒,๐๐๐	๒๒,๐๐๐	สำนักปลัด เทศบาล
๓	แผนงานบริหารงานทั่วไป	ครุภัณฑ์	ครุภัณฑ์คอมพิวเตอร์	-เพื่อใช้ในการปฏิบัติงานให้เกิดความสะดว รวดเร็ว มีประสิทธิภาพเพิ่มมากขึ้น	เครื่องพิมพ์ชนิดเลเซอร์/ ชนิด LED ขาวดำ จำนวน ๗ เครื่อง	๒๓,๗๐๐	๗,๙๐๐	๗,๙๐๐	๗,๙๐๐	๗,๙๐๐	สำนักปลัด เทศบาล
๔	แผนงานบริหารงานทั่วไป	ครุภัณฑ์	ครุภัณฑ์คอมพิวเตอร์	-เพื่อใช้ในการปฏิบัติงานให้เกิดความสะดว รวดเร็ว มีประสิทธิภาพเพิ่มมากขึ้น	โน้ตบุ๊กสำหรับสำนักงาน จำนวน ๕ เครื่อง	๑๖,๐๐๐	๑๖,๐๐๐	๑๖,๐๐๐	๑๖,๐๐๐	๑๖,๐๐๐	สำนักปลัด เทศบาล
๕	แผนงานบริหารงานทั่วไป	ครุภัณฑ์	ครุภัณฑ์สำนักงาน	-เพื่อใช้ในการบริการประชาชน ที่มาติดต่อ ราชการ	เก้าอี้ จำนวน ๕๐๐ ตัว	๒๐,๐๐๐	๒๐,๐๐๐	๒๐,๐๐๐	๒๐,๐๐๐	๒๐,๐๐๐	สำนักปลัด เทศบาล
๖	แผนงานบริหารงานทั่วไป	ครุภัณฑ์	ครุภัณฑ์สำนักงาน	-เพื่อใช้ในการเก็บเอกสารต่าง ๆ ให้เป็นระเบียบ และง่ายต่อการค้นหาของงานทะเบียน	ตู้เหล็กเก็บเอกสาร ขนาด ๒ บานเลื่อนทึบ จำนวน ๑๐ ตู้	๘,๐๐๐	๘,๐๐๐	๘,๐๐๐	๘,๐๐๐	๘,๐๐๐	สำนักปลัด เทศบาล

บัญชีครุภัณฑ์

แผนพัฒนาท้องถิ่น ๕ ปี (พ.ศ.๒๕๖๑ - ๒๕๖๕)

แบบ ผ.๐๓

เทศบาลตำบลหน้าพระลาน อำเภอเฉลิมพระเกียรติ จังหวัดสระบุรี

ที่	แผนงาน	หมวด	ประเภท	วัตถุประสงค์	เป้าหมาย (ผลผลิตของครุภัณฑ์)	งบประมาณและที่ผ่านมา					หน่วยงาน ที่รับผิดชอบ
						๒๕๖๑ (บาท)	๒๕๖๒ (บาท)	๒๕๖๓ (บาท)	๒๕๖๔ (บาท)	๒๕๖๕ (บาท)	
๗	แผนงานบริหารงานทั่วไป	ครุภัณฑ์	ครุภัณฑ์ยานพาหนะ และขนส่ง	-เพื่อใช้ในการปฏิบัติงานให้มีความคล่องตัว มากยิ่งขึ้น	รถยนต์บรรทุก (ดีเซล) ขนาด ๑ ตัน แบบดับเบิ้ลแค็บ จำนวน ๒ คัน	๗๘๗,๐๐๐	๗๒๒,๐๐๐	-	-	-	สำนักปลัด เทศบาล
๘	แผนงานบริหารงานทั่วไป	ครุภัณฑ์	ครุภัณฑ์สำนักงาน	-เพื่อใช้ในการปฏิบัติงานให้มีความคล่องตัว มากยิ่งขึ้น	โต๊ะและเก้าอี้ทำงาน จำนวน ๓ ชุด	๑๒,๐๐๐	๖,๐๐๐	-	-	-	สำนักปลัด เทศบาล
๙	แผนงานบริหารงานทั่วไป	ครุภัณฑ์	ครุภัณฑ์สำนักงาน	-เพื่อจัดเก็บเอกสารต่าง ๆ ให้เป็นระเบียบ เรียบร้อย	ตู้รางเลื่อนแบบมือผลัก จำนวน ๑๕ หลัง	๓๒,๕๐๐	๓๒,๕๐๐	๓๒,๕๐๐	๓๒,๕๐๐	๓๒,๕๐๐	สำนักปลัด เทศบาล
๑๐	แผนงานบริหารงานทั่วไป	ครุภัณฑ์	ครุภัณฑ์สำนักงาน	-เพื่อใช้เก็บเอกสารต่าง ๆ ให้เป็นระเบียบ เรียบร้อย และง่ายต่อการค้นหาของงาน ประชาสัมพันธ์	ตู้เอกสารบานเลื่อนทึบ จำนวน ๑๐ ตู้	๗,๐๐๐	๗,๐๐๐	๗,๐๐๐	๗,๐๐๐	๗,๐๐๐	สำนักปลัด เทศบาล
๑๑	แผนงานบริหารงานทั่วไป	ครุภัณฑ์	ครุภัณฑ์สำนักงาน	-เพื่อใช้ในการบริการประชาชนที่มาติดต่อ ราชการ	เก้าอี้ปูนวม จำนวน ๑๐๐ ตัว	๘,๐๐๐	๘,๐๐๐	๘,๐๐๐	๘,๐๐๐	๘,๐๐๐	สำนักปลัด เทศบาล
๑๒	แผนงานบริหารงานทั่วไป	ครุภัณฑ์	ครุภัณฑ์สำนักงาน	-เพื่อใช้ในการบริการประชาชนที่มาติดต่อ ราชการ	พัดลมอุตสาหกรรม จำนวน ๓๐ ตัว	๒๒,๕๐๐	๒๒,๕๐๐	๒๒,๕๐๐	๒๒,๕๐๐	๒๒,๕๐๐	สำนักปลัด เทศบาล
๑๓	แผนงานบริหารงานทั่วไป	ครุภัณฑ์	ครุภัณฑ์ยานพาหนะ และขนส่ง	เพื่อใช้ในการปฏิบัติงานให้มีความคล่องตัว มากยิ่งขึ้น	รถจักรยานยนต์ ขนาด ๑๑๐ ซีซี แบบเกียร์ ธรรมดา จำนวน ๔ คัน	๓๘,๐๐๐	-	๓๘,๐๐๐	๓๘,๐๐๐	๓๘,๐๐๐	สำนักปลัด เทศบาล

บัญชีครุภัณฑ์

แผนพัฒนาท้องถิ่น ๕ ปี (พ.ศ.๒๕๖๑ - ๒๕๖๕)

เทศบาลตำบลหน้าพระลาน อำเภอเฉลิมพระเกียรติ จังหวัดสระบุรี

แบบ ผ.๐๓

ที่	แผนงาน	หมวด	ประเภท	วัตถุประสงค์	เป้าหมาย (ผลผลิตของครุภัณฑ์)	งบประมาณและที่ผ่านมา					หน่วยงาน ที่รับผิดชอบ
						๒๕๖๑ (บาท)	๒๕๖๒ (บาท)	๒๕๖๓ (บาท)	๒๕๖๔ (บาท)	๒๕๖๕ (บาท)	
๑๔	แผนงานบริหารงานทั่วไป	ครุภัณฑ์	ครุภัณฑ์โฆษณา และเผยแพร่	-เพื่อใช้ถ่ายภาพกิจกรรม โครงการงาน ต่างๆ ของเทศบาล ของงานประชาสัมพันธ์	เลนส์กล้องถ่ายภาพ แคนนอน ๖๐๐ D จำนวน ๓ เลนส์	๒๓,๐๐๐	-	-	๒๓,๐๐๐	๒๓,๐๐๐	สำนักปลัด เทศบาล
๑๕	แผนงานบริหารงานทั่วไป	ครุภัณฑ์	ครุภัณฑ์โฆษณา และเผยแพร่	-เพื่อใช้ในการถ่ายทอดกิจกรรมของเทศบาล ตำบลหน้าพระลาน ให้ประชาชนทราบถึง กิจกรรมต่าง ๆ ที่เทศบาลจัดขึ้น รวมทั้งใช้ สำหรับการจัดอบรม ประชุม สัมมนาต่าง ๆ	เครื่องมัลติมีเดีย โปรเจคเตอร์ ระดับ XGA ขนาดไม่น้อยกว่า ๓,๕๐๐ ANSI Lumens จำนวน ๒ เครื่อง	๓๙,๐๐๐	-	๓๙,๐๐๐	-	-	สำนักปลัด เทศบาล
๑๖	แผนงานบริหารงานทั่วไป	ครุภัณฑ์	ครุภัณฑ์โฆษณา และเผยแพร่	-เพื่อใช้ในการถ่ายทอดกิจกรรมของเทศบาล ตำบลหน้าพระลาน ให้ประชาชนทราบถึง กิจกรรมต่าง ๆ ที่เทศบาลจัดขึ้นรวมทั้งใช้ ประชุม สัมมนาต่าง ๆ	จอร์รับภาพชนิดมอดเตอร์ ไฟฟ้า ขนาด เส้นทะแยงมุม ๑๐๐ นิ้ว จำนวน ๒ เครื่อง	๙,๐๐๐	-	๙,๐๐๐	-	-	สำนักปลัด เทศบาล
๑๗	แผนงานบริหารงานทั่วไป	ครุภัณฑ์	ครุภัณฑ์โฆษณา และเผยแพร่	-เพื่อใช้ในการประชุมการดำเนินงานต่างๆ ของเทศบาล ให้มีประสิทธิภาพ	ลำโพงห้องประชุม ชั้น ๒ แบบ ๒ ทาง ๘ โอห์ม พร้อมขายึดติดผนัง และ สายลำโพง จำนวน ๕ ตัว	๘,๐๐๐	๘,๐๐๐	๘,๐๐๐	๘,๐๐๐	๘,๐๐๐	สำนักปลัด เทศบาล

บัญชีครุภัณฑ์

แผนพัฒนาท้องถิ่น ๕ ปี (พ.ศ.๒๕๖๑ - ๒๕๖๕)

เทศบาลตำบลหน้าพระลาน อำเภอเฉลิมพระเกียรติ จังหวัดสระบุรี

แบบ ผ.๐๓

ที่	แผนงาน	หมวด	ประเภท	วัตถุประสงค์	เป้าหมาย (ผลผลิตของครุภัณฑ์)	งบประมาณและที่ผ่านมา					หน่วยงาน ที่รับผิดชอบ
						๒๕๖๑ (บาท)	๒๕๖๒ (บาท)	๒๕๖๓ (บาท)	๒๕๖๔ (บาท)	๒๕๖๕ (บาท)	
๑๘	แผนงานบริหารงานทั่วไป	ครุภัณฑ์	ครุภัณฑ์โฆษณา และเผยแพร่	-เพื่อใช้ในการประชุมการดำเนินงานต่างๆ ของเทศบาล ให้มีประสิทธิภาพ	ลำโพงห้องประชุม ชั้น ๓ พร้อมสายยึดติดผนัง และ สายลำโพง จำนวน ๑๓ ตัว	๒๔,๐๐๐	๔,๐๐๐	๔,๐๐๐	๔,๐๐๐	๔,๐๐๐	สำนักปลัด เทศบาล
๑๙	แผนงานบริหารงานทั่วไป	ครุภัณฑ์	ครุภัณฑ์โฆษณา และเผยแพร่	-เพื่อใช้ในการประชุมการดำเนินงานต่างๆ ของเทศบาล ให้มีประสิทธิภาพ	เครื่องเสียงห้องประชุม ชั้น ๓ พร้อมชุดอุปกรณ์ ประกอบด้วยเครื่องขยาย เสียง ไมค์ประชุมมีลำโพง ในตัว ๑๕ ตัว และสาย สัญญาณพร้อมอุปกรณ์	-	-	-	๑๐๐,๐๐๐	๑๐๐,๐๐๐	สำนักปลัด เทศบาล
๒๐	แผนงานบริหารงานทั่วไป	ครุภัณฑ์	ครุภัณฑ์คอมพิวเตอร์	-เพื่อใช้ในการบริการประชาชนด้านการ ทะเบียนราษฎร	คอมพิวเตอร์พร้อม อุปกรณ์ จำนวน ๔ ชุด	๔๐๐,๐๐๐	๔๐๐,๐๐๐	-	๔๐๐,๐๐๐	๔๐๐,๐๐๐	สำนักปลัด เทศบาล
๒๑	แผนงานบริหารงานทั่วไป	ครุภัณฑ์	ครุภัณฑ์โฆษณา และเผยแพร่	-เพื่อใช้ในการประชาสัมพันธ์กิจกรรมต่างๆ ของเทศบาล	ลำโพงเสียงตามสาย / ไร้สาย	๕๐,๐๐๐	๕๐,๐๐๐	๕๐,๐๐๐	๕๐,๐๐๐	๕๐,๐๐๐	สำนักปลัด เทศบาล
๒๒	แผนงานบริหารงานทั่วไป	ครุภัณฑ์	ครุภัณฑ์โฆษณา และเผยแพร่	-เพื่อใช้ในการประชุมการดำเนินงานต่างๆ ของเทศบาล ให้มีประสิทธิภาพ	เครื่องเสียงห้องประชุม ชั้น ๒ พร้อมชุดอุปกรณ์ ประกอบด้วยเครื่องขยาย เสียง ไมค์ประชุมมีลำโพง ในตัว ๑๕ ตัว และสาย สัญญาณ พร้อมอุปกรณ์	๑๐๐,๐๐๐	-	-	-	-	สำนักปลัด เทศบาล

บัญชีครุภัณฑ์

แผนพัฒนาท้องถิ่น ๕ ปี (พ.ศ.๒๕๖๑ - ๒๕๖๕)

เทศบาลตำบลหน้าพระลาน อำเภอเฉลิมพระเกียรติ จังหวัดสระบุรี

แบบ ผ.๐๓

ที่	แผนงาน	หมวด	ประเภท	วัตถุประสงค์	เป้าหมาย (ผลผลิตของครุภัณฑ์)	งบประมาณและที่ผ่านมา					หน่วยงาน ที่รับผิดชอบ
						๒๕๖๑ (บาท)	๒๕๖๒ (บาท)	๒๕๖๓ (บาท)	๒๕๖๔ (บาท)	๒๕๖๕ (บาท)	
๒๓	แผนงานบริหารงานทั่วไป	ครุภัณฑ์	ครุภัณฑ์สำนักงาน	-เพื่อใช้ในการปฏิบัติงานให้มีความคล่องตัว มากยิ่งขึ้น	เครื่องโทรสาร จำนวน ๓ เครื่อง	๓๐,๐๐๐	-	-	๓๐,๐๐๐	๓๐,๐๐๐	สำนักปลัด เทศบาล
๒๔	แผนงานบริหารงานทั่วไป	ครุภัณฑ์	ครุภัณฑ์ยานพาหนะ และขนส่ง	-เพื่อใช้ในการปฏิบัติงานให้มีความคล่องตัว มากยิ่งขึ้น	รถโดยสาร ๑๒ ที่นั่ง (ดีเซล) จำนวน ๑ คัน	-	-	๑,๒๑๔,๐๐๐	-	-	สำนักปลัด เทศบาล
๒๕	แผนงานบริหารงานทั่วไป	ครุภัณฑ์	ครุภัณฑ์สำนักงาน	-เพื่อใช้ในการปฏิบัติงาน / บริการประชาชน	เครื่องปรับอากาศชนิด ตั้งพื้นหรือชนิดแขวน จำนวน ๑๐ เครื่อง	๕๒,๐๐๐	๕๒,๐๐๐	๕๒,๐๐๐	๕๒,๐๐๐	๕๒,๐๐๐	สำนักปลัด เทศบาล
๒๖	แผนงานบริหารงานทั่วไป	ครุภัณฑ์	ครุภัณฑ์สำนักงาน	-เพื่อใช้ในการปฏิบัติงาน / บริการประชาชน	พัดลมติดผนัง จำนวน ๒๐ เครื่อง	๒๔,๐๐๐	๖,๐๐๐	-	-	-	สำนักปลัด เทศบาล
๒๗	แผนงานบริหารงานทั่วไป	ครุภัณฑ์	ครุภัณฑ์สำนักงาน	-เพื่อสแกนลายนิ้วมือบันทึกเวลาเข้าออกงาน	เครื่องสแกนลายนิ้วมือ จำนวน ๓ เครื่อง	๙,๐๐๐	-	-	๙,๐๐๐	๙,๐๐๐	สำนักปลัด เทศบาล
๒๘	แผนงานบริหารงานทั่วไป	ครุภัณฑ์	ครุภัณฑ์สำนักงาน	-เพื่อใช้ในการบริการประชาชน	โต๊ะหน้าขา จำนวน ๕๐ ตัว	๑๕,๐๐๐	๑๕,๐๐๐	๑๕,๐๐๐	๑๕,๐๐๐	๑๕,๐๐๐	สำนักปลัด เทศบาล
๒๙	แผนงานบริหารงานทั่วไป	ครุภัณฑ์	ครุภัณฑ์สำนักงาน	-เพื่อใช้เก้าอี้ในการปฏิบัติงานของเจ้าหน้าที่ ของสำนักปลัดเทศบาล	เก้าอี้ทำงาน จำนวน ๓๐ ตัว / ปี	๑๘,๐๐๐	๑๘,๐๐๐	๑๘,๐๐๐	๑๘,๐๐๐	๑๘,๐๐๐	สำนักปลัด เทศบาล
๓๐	แผนงานบริหารงานทั่วไป	ครุภัณฑ์	ครุภัณฑ์โฆษณา และเผยแพร่	-เพื่อใช้บรรยายในกิจกรรมต่างๆ ของ เทศบาลตำบลหน้าพระลาน	ไมโครโฟนไร้สาย จำนวน ๑๐ ตัว	๓๐,๐๐๐	๓๐,๐๐๐	๓๐,๐๐๐	๓๐,๐๐๐	๓๐,๐๐๐	สำนักปลัด เทศบาล

บัญชีครุภัณฑ์

แผนพัฒนาท้องถิ่น ๕ ปี (พ.ศ.๒๕๖๑ - ๒๕๖๕)

แบบ ผ.๐๓

เทศบาลตำบลหน้าพระลาน อำเภอเฉลิมพระเกียรติ จังหวัดสระบุรี

ที่	แผนงาน	หมวด	ประเภท	วัตถุประสงค์	เป้าหมาย (ผลผลิตของครุภัณฑ์)	งบประมาณและที่ผ่านมา					หน่วยงาน ที่รับผิดชอบ
						๒๕๖๑ (บาท)	๒๕๖๒ (บาท)	๒๕๖๓ (บาท)	๒๕๖๔ (บาท)	๒๕๖๕ (บาท)	
๓๑	แผนงานบริหารงานทั่วไป	ครุภัณฑ์	ครุภัณฑ์งานบ้าน งานครัว	-เพื่อป้อนน้ำใช้ในสำนักงานเทศบาลและ บริการประชาชน	เครื่องป้อนน้ำ จำนวน ๕ เครื่อง	๒๕,๐๐๐	๒๕,๐๐๐	๒๕,๐๐๐	๒๕,๐๐๐	๒๕,๐๐๐	สำนักปลัด เทศบาล
๓๒	แผนงานบริหารงานทั่วไป	ครุภัณฑ์	ครุภัณฑ์คอมพิวเตอร์	-เพื่อใช้คอมพิวเตอร์ในการปฏิบัติงานของ สำนักปลัดเทศบาล (งานวิเคราะห์)	เครื่องคอมพิวเตอร์ จำนวน ๑ เครื่อง	๒๒,๐๐๐	๒๒,๐๐๐	๒๒,๐๐๐	๒๒,๐๐๐	๒๒,๐๐๐	สำนักปลัด เทศบาล
๓๓	แผนงานบริหารงานทั่วไป	ครุภัณฑ์	ครุภัณฑ์คอมพิวเตอร์	-เพื่อใช้คอมพิวเตอร์ในการปฏิบัติงานของ สำนักปลัดเทศบาล ให้รวดเร็วมีประสิทธิภาพ	เครื่องคอมพิวเตอร์ โน้ตบุ๊ก สำหรับสำนักงาน จำนวน ๑๐ เครื่อง	๓๒,๐๐๐	๓๒,๐๐๐	๓๒,๐๐๐	๓๒,๐๐๐	๓๒,๐๐๐	สำนักปลัด เทศบาล
๓๔	แผนงานบริหารงานทั่วไป	ครุภัณฑ์	ครุภัณฑ์คอมพิวเตอร์	-เพื่อใช้ในการปฏิบัติงานให้เกิดความสะดวก รวดเร็ว มีประสิทธิภาพเพิ่มมากขึ้น	เครื่องพิมพ์ชนิดเลเซอร์ จำนวน ๑๕ เครื่อง	๒๓,๖๐๐	๒๓,๖๐๐	๒๓,๖๐๐	๒๓,๖๐๐	๒๓,๖๐๐	สำนักปลัด เทศบาล
๓๕	แผนงานบริหารงานทั่วไป	ครุภัณฑ์	ครุภัณฑ์คอมพิวเตอร์	-เพื่อใช้สำรองไฟฟ้าให้กับคอมพิวเตอร์ ในการปฏิบัติงานของสำนักปลัดเทศบาล	เครื่องสำรองไฟฟ้า จำนวน ๑๕ เครื่อง	๘,๔๐๐	๘,๔๐๐	๘,๔๐๐	๘,๔๐๐	๘,๔๐๐	สำนักปลัด เทศบาล
๓๖	แผนงานบริหารงานทั่วไป	ครุภัณฑ์	ครุภัณฑ์สำนักงาน	-เพื่อใช้ในการจัดงานพิธีการต่างๆ ของ เทศบาลตำบลหน้าพระลาน	โต๊ะหมู่บูชา จำนวน ๑ ชุด	-	๘,๕๐๐	๘,๕๐๐	๘,๕๐๐	๘,๕๐๐	สำนักปลัด เทศบาล
๓๗	แผนงานบริหารงานทั่วไป	ครุภัณฑ์	ครุภัณฑ์สำนักงาน	-เพื่อใช้ในการปฏิบัติงานให้มีความคล่องตัว มากยิ่งขึ้น	ตู้เก็บเอกสารบานเลื่อน ทึบ ๒ ชั้น จำนวน ๑ ตู้	-	-	๔,๐๐๐	๔,๐๐๐	๔,๐๐๐	สำนักปลัด เทศบาล <small>(งานพัฒนาชุมชน)</small>

บัญชีครุภัณฑ์

แผนพัฒนาท้องถิ่น ๕ ปี (พ.ศ.๒๕๖๑ - ๒๕๖๕)

เทศบาลตำบลหน้าพระลาน อำเภอเฉลิมพระเกียรติ จังหวัดสระบุรี

แบบ ผ.๐๓

ที่	แผนงาน	หมวด	ประเภท	วัตถุประสงค์	เป้าหมาย (ผลผลิตของครุภัณฑ์)	งบประมาณและที่ผ่านมา					หน่วยงาน ที่รับผิดชอบ
						๒๕๖๑ (บาท)	๒๕๖๒ (บาท)	๒๕๖๓ (บาท)	๒๕๖๔ (บาท)	๒๕๖๕ (บาท)	
๓๘	แผนงานบริหารงานทั่วไป	ครุภัณฑ์	ครุภัณฑ์คอมพิวเตอร์	-เพื่อใช้สำหรับสำรองไฟฟ้าขณะที่ไฟฟ้าตกหรือดับ เพื่อไม่ให้งานที่พิมพ์ไว้สูญหาย	เครื่องสำรองไฟฟ้าขนาด ๘๐๐ VA watt จำนวน ๑ เครื่อง	-	-	๒,๕๐๐	๒,๕๐๐	๒,๕๐๐	สำนักปลัด เทศบาล (งานพัฒนาชุมชน)
๓๙	แผนงานบริหารงานทั่วไป	ครุภัณฑ์	ครุภัณฑ์คอมพิวเตอร์	-เพื่อจัดพิมพ์เอกสารหนังสือราชการต่างๆ เกี่ยวกับงานพัฒนาชุมชน	เครื่องพิมพ์ชนิดเลเซอร์ หรือชนิด LED ขาวดำ ความเร็ว ๒๘ หน้า/นาที จำนวน ๑ เครื่อง	-	-	๘,๙๐๐	๘,๙๐๐	๘,๙๐๐	สำนักปลัด เทศบาล (งานพัฒนาชุมชน)
๔๐	แผนงานบริหารงานทั่วไป	ครุภัณฑ์	ครุภัณฑ์คอมพิวเตอร์	-เพื่อใช้ในการยกเลิกสำเนาเอกสาร (สำเนาทะเบียนบ้านและสำเนาบัตรประจำตัว ประชาชน) ในหน่วยงานของเทศบาล ตำบลหน้าพระลาน	อุปกรณ์อ่านบัตรแบบ เอนกประสงค์ (Smart Card Read) จำนวน ๕ เครื่อง	-	๓,๕๐๐	๓,๕๐๐	๓,๕๐๐	๓,๕๐๐	ทุกกอง
๔๑	แผนงานบริหารงานทั่วไป	ครุภัณฑ์	ครุภัณฑ์คอมพิวเตอร์	-เพื่อใช้ในการปฏิบัติงานให้เกิดความรวดเร็ว มีประสิทธิภาพเพิ่มมากขึ้น	เครื่องพิมพ์ชนิดเลเซอร์ หรือชนิด LED สี แบบ Network ๑๘ หน้า/นาที จำนวน ๑ เครื่อง	-	๑๐,๐๐๐	๑๐,๐๐๐	๑๐,๐๐๐	๑๐,๐๐๐	สำนักปลัด เทศบาล (งานประชาสัมพันธ์)
๔๒	แผนงานบริหารงานทั่วไป	ครุภัณฑ์	ครุภัณฑ์ไฟฟ้าและ วิทยุ	-เพื่อใช้ในการปฏิบัติงานให้เกิดความรวดเร็ว มีประสิทธิภาพเพิ่มมากขึ้น	เครื่องขยายเสียงเคลื่อนที่ แบบลากจูง ลำโพง ๑๒ นิ้ว พร้อมไมค์ลอย ๒ ตัว จำนวน ๓ เครื่อง	-	๑๕,๐๐๐	๑๕,๐๐๐	๑๕,๐๐๐	๑๕,๐๐๐	สำนักปลัด เทศบาล (งานประชาสัมพันธ์)

บัญชีครุภัณฑ์

แผนพัฒนาท้องถิ่น ๕ ปี (พ.ศ.๒๕๖๑ - ๒๕๖๕)

เทศบาลตำบลหน้าพระลาน อำเภอเฉลิมพระเกียรติ จังหวัดสระบุรี

แบบ ผ.๐๓

ที่	แผนงาน	หมวด	ประเภท	วัตถุประสงค์	เป้าหมาย (ผลผลิตของครุภัณฑ์)	งบประมาณและที่ผ่านมา					หน่วยงาน ที่รับผิดชอบ
						๒๕๖๑ (บาท)	๒๕๖๒ (บาท)	๒๕๖๓ (บาท)	๒๕๖๔ (บาท)	๒๕๖๕ (บาท)	
๔๓	แผนงานบริหารงานทั่วไป	ครุภัณฑ์	ครุภัณฑ์ไฟฟ้าและ วิทยุ	-เพื่อใช้ในการประชาสัมพันธ์ข้อมูลข่าวสาร กิจกรรมโครงการต่างๆ ของเทศบาล ให้ ประชาชนได้รับทราบอย่างทั่วถึง	เครื่องเสียงรถประชาสัมพันธ์ เคลื่อนที่ ๑. เครื่องขยายเสียงตามสาย รถแท่ รถหาเสียง Bluetooth MP๓ / USB / Micro SD Power Mix Amp AC-DC๑๒V มี Output Line ๑๐๐ V ๑ ตัว ๒. ลำโพงฮอร์น ๔๐๐ วัตต์ ๑๕*๘ Inch ๔๐๐ W. ใช้งาน โดยต่อกับเครื่องขยายเสียง ๔ ตัว ๓. ไมค์โครโฟนพร้อมสายยาว ๕.๕ เมตร ไมค์พูด/ไมค์ร้องเพลง MICROPHONE ฟรีซองหนึ่ง หัวไมค์ SM๕๘ DECCON MI๔ Black ๑ ตัว ๔. สายลำโพง ๑๐ เมตร ๔ เส้น ๕. แร็คยึดลำโพงติดหลังคา รถยนต์	-	๔๐,๐๐๐	๔๐,๐๐๐	๔๐,๐๐๐	๔๐,๐๐๐	สำนักงาน ที่รับผิดชอบ
๔๔	แผนงานบริหารงานทั่วไป งานบริหารงานคลัง	ครุภัณฑ์	ครุภัณฑ์ยานพาหนะ และขนส่ง	-เพื่อใช้ในการปฏิบัติงานให้มีความคล่องตัว มากยิ่งขึ้น	รถยนต์บรรทุก (ดีเซล) ขนาด ๑ ตัน แบบดับเบิ้ลแคบ จำนวน ๒ คัน	๗๘๗,๐๐๐	๗๘๗,๐๐๐	-	-	-	กองคลัง

บัญชีครุภัณฑ์

แผนพัฒนาท้องถิ่น ๕ ปี (พ.ศ.๒๕๖๑ - ๒๕๖๕)

แบบ ผ.๐๓

เทศบาลตำบลหน้าพระลาน อำเภอเฉลิมพระเกียรติ จังหวัดสระบุรี

ที่	แผนงาน	หมวด	ประเภท	วัตถุประสงค์	เป้าหมาย (ผลผลิตของครุภัณฑ์)	งบประมาณและที่ผ่านมา					หน่วยงาน ที่รับผิดชอบ
						๒๕๖๑ (บาท)	๒๕๖๒ (บาท)	๒๕๖๓ (บาท)	๒๕๖๔ (บาท)	๒๕๖๕ (บาท)	
๕๑	แผนงานบริหารงานทั่วไป งานบริหารงานคลัง	ครุภัณฑ์	ครุภัณฑ์คอมพิวเตอร์	-เพื่อใช้สำหรับสำรองไฟฟ้าขณะที่ ไฟฟ้าตก หรือดับ เพื่อไม่ให้งานที่พิมพ์ไว้เกิดการสูญหาย	เครื่องสำรองไฟฟ้า ขนาด ๑ kVA จำนวน ๕ เครื่อง	๔,๓๐๐	๔,๓๐๐	๔,๓๐๐	๔,๓๐๐	๔,๓๐๐	กองคลัง
๕๒	แผนงานบริหารงานทั่วไป งานบริหารงานคลัง	ครุภัณฑ์	ครุภัณฑ์คอมพิวเตอร์	-เพื่อใช้พิมพ์และบันทึกข้อมูลในการจัดเก็บ รายได้ งานแผนที่ภาษีและทะเบียนทรัพย์สิน และรองรับ Internet บัญชีระบบ E-laas และระบบอื่นๆ	เครื่องคอมพิวเตอร์โน้ตบุ๊ก สำหรับงานสำนักงาน (จอขนาดไม่น้อยกว่า ๑๒ นิ้ว) จำนวน ๒ เครื่อง	๑๖,๐๐๐	๑๖,๐๐๐	-	-	-	กองคลัง
๕๓	แผนงานสังคมสงเคราะห์	ครุภัณฑ์	ครุภัณฑ์สำนักงาน	-เพื่อใช้เก้าอี้ในการปฏิบัติงานของเจ้าหน้าที่ ให้มีความคล่องตัวมากยิ่งขึ้น	เก้าอี้ทำงาน จำนวน ๑ ตัว	๓,๐๐๐	๓,๐๐๐	๓,๐๐๐	๓,๐๐๐	๓,๐๐๐	สำนักปลัด เทศบาล
๕๔	แผนงานการรักษาความ สงบภายใน	ครุภัณฑ์	ครุภัณฑ์สำนักงาน	-เพื่อใช้เก็บเอกสารต่าง ๆ ของงานป้องกัน และบรรเทาสาธารณภัย	ตู้เหล็กบานเลื่อน (แบบเตี้ย) จำนวน ๒ บาน จำนวน ๑๐ ตู้	๘,๐๐๐	๘,๐๐๐	๘,๐๐๐	๘,๐๐๐	๘,๐๐๐	สำนักปลัด เทศบาล
๕๕	แผนงานการรักษาความ สงบภายใน	ครุภัณฑ์	ครุภัณฑ์โฆษณา และเผยแพร่	-เพื่อไว้ติดตั้งระบบกล้องวงจรปิด (CCTV) เพื่อความปลอดภัยในชีวิตและทรัพย์สิน ของประชาชนในชุมชนเขานกยูง ชุมชนสายบ้านครัว และชุมชนตลาดเก่า	กล้องวงจรปิด (CCTV) ชุมชนเขานกยูง ชุมชน สายบ้านครัว และชุมชน ตลาดเก่า	๒,๐๐๐,๐๐๐	๕๐๐,๐๐๐	๕๐๐,๐๐๐	๕๐๐,๐๐๐	๕๐๐,๐๐๐	สำนักปลัด เทศบาล
๕๖	แผนงานการรักษาความ สงบภายใน	ครุภัณฑ์	ครุภัณฑ์โฆษณา และเผยแพร่	-เพื่อไว้ติดตั้งระบบกล้องวงจรปิด (CCTV) เพื่อความปลอดภัยในชีวิตและทรัพย์สิน ของประชาชนในชุมชนเฉลิมพระเกียรติ และชุมชนเขาขาวเหนือ	กล้องวงจรปิด (CCTV) ชุมชนเฉลิมพระเกียรติ และชุมชนเขาขาวเหนือ	๒,๐๐๐,๐๐๐	๕๐๐,๐๐๐	๕๐๐,๐๐๐	๕๐๐,๐๐๐	๕๐๐,๐๐๐	สำนักปลัด เทศบาล

บัญชีครุภัณฑ์

แผนพัฒนาท้องถิ่น ๕ ปี (พ.ศ.๒๕๖๑ - ๒๕๖๕)

เทศบาลตำบลหน้าพระลาน อำเภอเฉลิมพระเกียรติ จังหวัดสระบุรี

แบบ ผ.๐๓

ที่	แผนงาน	หมวด	ประเภท	วัตถุประสงค์	เป้าหมาย (ผลผลิตของครุภัณฑ์)	งบประมาณและที่ผ่านมา					หน่วยงาน ที่รับผิดชอบ
						๒๕๖๑ (บาท)	๒๕๖๒ (บาท)	๒๕๖๓ (บาท)	๒๕๖๔ (บาท)	๒๕๖๕ (บาท)	
๕๗	แผนงานการรักษาความ สงบภายใน	ครุภัณฑ์	ครุภัณฑ์โฆษณา และเผยแพร่	-เพื่อไว้ติดตั้งระบบกล้องวงจรปิด (CCTV) เพื่อความปลอดภัยในชีวิตและทรัพย์สิน ของประชาชนในชุมชนสามแยกหนองจาน และชุมชนเขาใหญ่	กล้องวงจรปิด (CCTV) ชุมชนสามแยกหนองจาน และชุมชนเขาใหญ่	๒,๐๐๐,๐๐๐	๕๐๐,๐๐๐	๕๐๐,๐๐๐	๕๐๐,๐๐๐	๕๐๐,๐๐๐	สำนักปลัด เทศบาล
๕๘	แผนงานการรักษาความ สงบภายใน	ครุภัณฑ์	ครุภัณฑ์โฆษณา และเผยแพร่	-เพื่อไว้ติดตั้งระบบกล้องวงจรปิด (CCTV) เพื่อความปลอดภัยในชีวิตและทรัพย์สิน ของประชาชนในชุมชนประชาร่วมใจ ชุมชนสามแยกหนองจาน ชุมชนเขาพาดแอกใต้ ชุมชนเขาพาดแอกเหนือ ชุมชนคิ่งเขาเขียว	กล้องวงจรปิด (CCTV) ชุมชนประชาร่วมใจ ชุมชนสามแยกหนองจาน ชุมชนเขาพาดแอกใต้ ชุมชนเขาพาดแอกเหนือ ชุมชนคิ่งเขาเขียว	๕๐๐,๐๐๐	๕๐๐,๐๐๐	๕๐๐,๐๐๐	๕๐๐,๐๐๐	๕๐๐,๐๐๐	สำนักปลัด เทศบาล
๕๙	แผนงานการรักษาความ สงบภายใน	ครุภัณฑ์	ครุภัณฑ์โฆษณา และเผยแพร่	-เพื่อไว้ติดตั้งระบบกล้องวงจรปิด (CCTV) เพื่อความปลอดภัยในชีวิตและทรัพย์สิน ของประชาชนในชุมชนตลาดสด และ ชุมชนร่วมใจพัฒนา	กล้องวงจรปิด (CCTV) ชุมชนตลาดสด และ ชุมชนร่วมใจพัฒนา	๕๐๐,๐๐๐	๕๐๐,๐๐๐	๕๐๐,๐๐๐	๕๐๐,๐๐๐	๕๐๐,๐๐๐	สำนักปลัด เทศบาล
๖๐	แผนงานการรักษาความ สงบภายใน	ครุภัณฑ์	ครุภัณฑ์โฆษณา และเผยแพร่	-เพื่อไว้ติดตั้งระบบกล้องวงจรปิด (CCTV) เพื่อความปลอดภัยในชีวิตและทรัพย์สิน ของประชาชนในชุมชนกลุ่มสิ่งห้พัฒนา และชุมชนเขาขาวใต้	กล้องวงจรปิด (CCTV) ชุมชนกลุ่มสิ่งห้พัฒนา และชุมชนเขาขาวใต้	๕๐๐,๐๐๐	๕๐๐,๐๐๐	๕๐๐,๐๐๐	๕๐๐,๐๐๐	๕๐๐,๐๐๐	สำนักปลัด เทศบาล

บัญชีครุภัณฑ์

แผนพัฒนาท้องถิ่น ๕ ปี (พ.ศ.๒๕๖๑ - ๒๕๖๕)

เทศบาลตำบลหน้าพระลาน อำเภอเฉลิมพระเกียรติ จังหวัดสระบุรี

แบบ ผ.๐๓

ที่	แผนงาน	หมวด	ประเภท	วัตถุประสงค์	เป้าหมาย (ผลผลิตของครุภัณฑ์)	งบประมาณและที่ผ่านมา					หน่วยงาน ที่รับผิดชอบ
						๒๕๖๑ (บาท)	๒๕๖๒ (บาท)	๒๕๖๓ (บาท)	๒๕๖๔ (บาท)	๒๕๖๕ (บาท)	
๖๑	แผนงานการรักษาความ สงบภายใน	ครุภัณฑ์	ครุภัณฑ์โฆษณา และเผยแพร่	-เพื่อไว้ติดตั้งระบบกล้องวงจรปิด (CCTV) เพื่อความปลอดภัยในชีวิตและทรัพย์สิน ของประชาชนในชุมชนอาสาพัฒนา และชุมชนเขางอบ	กล้องวงจรปิด (CCTV) ชุมชนอาสาพัฒนา และชุมชนเขางอบ	๕๐๐,๐๐๐	๕๐๐,๐๐๐	๕๐๐,๐๐๐	๕๐๐,๐๐๐	๕๐๐,๐๐๐	สำนักปลัด เทศบาล
๖๒	แผนงานการรักษาความ สงบภายใน	ครุภัณฑ์	ครุภัณฑ์ไฟฟ้า และวิทยุ	-เพื่อใช้ในงานป้องกันและบรรเทาสาธารณภัย ในการปฏิบัติงานด้านการจราจร ต่างๆ มีความปลอดภัย สะดวกรวดเร็ว	ป้ายไฟหยุดตรวจชนิด สามเหลี่ยม(ไฟ ๒ ระบบ) จำนวน ๕ อัน	๒๐,๐๐๐	๒๐,๐๐๐	๒๐,๐๐๐	๒๐,๐๐๐	๒๐,๐๐๐	สำนักปลัด เทศบาล
๖๓	แผนงานการรักษาความ สงบภายใน	ครุภัณฑ์	ครุภัณฑ์ไฟฟ้า และวิทยุ	-เพื่อความรวดเร็วในการปฏิบัติหน้าที่ เมื่อเกิด สาธารณภัยต่าง ๆ	สัญญาณไฟไซเรนส์ (ชนิดไฟ LED)ทรงแคปซูล สันขนาดไม่น้อยกว่า ๕๐ cm พร้อมกล่อง สัญญาณเสียง จำนวน ๕ ชุด	๓๐,๐๐๐	๓๐,๐๐๐	๓๐,๐๐๐	๓๐,๐๐๐	๓๐,๐๐๐	สำนักปลัด เทศบาล
๖๔	แผนงานการรักษาความ สงบภายใน	ครุภัณฑ์	ครุภัณฑ์สำนักงาน	-เพื่อใช้สำหรับนั่งปฏิบัติงานของพนักงาน	เก้าอี้ทำงาน จำนวน ๑๐ ตัว	๖,๐๐๐	๖,๐๐๐	๖,๐๐๐	๖,๐๐๐	๖,๐๐๐	สำนักปลัด เทศบาล
๖๕	แผนงานการรักษาความ สงบภายใน	ครุภัณฑ์	ครุภัณฑ์ยานพาหนะ และขนส่ง	-เพื่อใช้ในงานป้องกันและบรรเทาสาธารณภัย หรือบริการน้ำประชาชน	รถบรรทุกน้ำเอนกประสงค์ ขนาด ๑๐ ล้อ ความจุ ไม่น้อยกว่า ๑๒,๐๐๐ ลิตร จำนวน ๒ คัน	-	๔,๖๕๐,๐๐๐	-	๔,๖๕๐,๐๐๐	-	สำนักปลัด เทศบาล

บัญชีครุภัณฑ์

แผนพัฒนาท้องถิ่น ๕ ปี (พ.ศ.๒๕๖๑ - ๒๕๖๕)

เทศบาลตำบลหน้าพระลาน อำเภอเฉลิมพระเกียรติ จังหวัดสระบุรี

แบบ ผ.๐๓

ที่	แผนงาน	หมวด	ประเภท	วัตถุประสงค์	เป้าหมาย (ผลผลิตของครุภัณฑ์)	งบประมาณและที่ผ่านมา					หน่วยงาน ที่รับผิดชอบ
						๒๕๖๑ (บาท)	๒๕๖๒ (บาท)	๒๕๖๓ (บาท)	๒๕๖๔ (บาท)	๒๕๖๕ (บาท)	
๖๖	แผนงานการรักษาความ สงบภายใน	ครุภัณฑ์	ครุภัณฑ์ยานพาหนะ และขนส่ง	-เพื่อใช้ในการป้องกันและบรรเทาสาธารณภัย หรือบริการน้ำประชาชน	รถบรรทุกน้ำเอนกประสงค์ ขนาด ๖ ล้อ ความจุ ไม่น้อยกว่า ๖,๐๐๐ ลิตร จำนวน ๒ คัน	๒,๕๐๐,๐๐๐	-	๒,๕๐๐,๐๐๐	-		สำนักปลัด เทศบาล
๖๗	แผนงานการรักษาความ สงบภายใน	ครุภัณฑ์	ครุภัณฑ์ไฟฟ้า และวิทยุ	-เพื่อใช้ในการป้องกันและบรรเทาสาธารณภัย	เครื่องรับส่งวิทยุชนิด ดีครถยนต์ จำนวน ๕ เครื่อง	๑๙,๐๐๐	๑๙,๐๐๐	๑๙,๐๐๐	๑๙,๐๐๐	๑๙,๐๐๐	สำนักปลัด เทศบาล
๖๘	แผนงานการรักษาความ สงบภายใน	ครุภัณฑ์	ครุภัณฑ์สำนักงาน	-เพื่อไว้จัดเก็บเอกสารของงานป้องกันและ บรรเทาสาธารณภัย	ตู้เหล็กเก็บเอกสารแบบ บานพับเปิด - ปิด จำนวน ๒๐ ตู้	๒๒,๐๐๐	๒๒,๐๐๐	๒๒,๐๐๐	๒๒,๐๐๐	๒๒,๐๐๐	สำนักปลัด เทศบาล
๖๙	แผนงานการรักษาความ สงบภายใน	ครุภัณฑ์	ครุภัณฑ์สำนักงาน	-เพื่อไว้จัดเก็บเอกสารของงานป้องกันและ บรรเทาสาธารณภัย	ตู้ล็อกเกอร์ขนาดเล็กไม่น้อย กว่า ๑๘ ช่อง จำนวน ๕ ตัว	๗,๐๐๐	๗,๐๐๐	๗,๐๐๐	๗,๐๐๐	๗,๐๐๐	สำนักปลัด เทศบาล
๗๐	แผนงานการรักษาความ สงบภายใน	ครุภัณฑ์	ครุภัณฑ์สำนักงาน	-เพื่อใช้แก้อ้อในการปฏิบัติงานของเจ้าหน้าที่ งานป้องกันและบรรเทาสาธารณภัย	แก้อ้อทำงาน จำนวน ๕ ตัว	๓,๐๐๐	๓,๐๐๐	๓,๐๐๐	๓,๐๐๐	๓,๐๐๐	สำนักปลัด เทศบาล
๗๑	แผนงานการรักษาความ สงบภายใน	ครุภัณฑ์	ครุภัณฑ์ยานพาหนะ และขนส่ง	-เพื่อใช้ในการปฏิบัติงานให้มีความคล่องตัว มากยิ่งขึ้น	รถยนต์ตรวจการณ์ จำนวน ๕ คัน	๑,๑๙๘,๐๐๐	๑,๑๙๘,๐๐๐	๑,๑๙๘,๐๐๐	๑,๑๙๘,๐๐๐	๑,๑๙๘,๐๐๐	สำนักปลัด เทศบาล

บัญชีครุภัณฑ์
แผนพัฒนาท้องถิ่น ๕ ปี (พ.ศ.๒๕๖๑ - ๒๕๖๕)
เทศบาลตำบลหน้าพระลาน อำเภอเฉลิมพระเกียรติ จังหวัดสระบุรี

แบบ ผ.๐๓

ที่	แผนงาน	หมวด	ประเภท	วัตถุประสงค์	เป้าหมาย (ผลผลิตของครุภัณฑ์)	งบประมาณและที่ผ่านมา					หน่วยงาน ที่รับผิดชอบ
						๒๕๖๑ (บาท)	๒๕๖๒ (บาท)	๒๕๖๓ (บาท)	๒๕๖๔ (บาท)	๒๕๖๕ (บาท)	
๗๒	แผนงานการรักษาความ สงบภายใน	ครุภัณฑ์	ครุภัณฑ์ยานพาหนะ และขนส่ง	-เพื่อใช้ในการปฏิบัติงานให้มีความคล่องตัว มากยิ่งขึ้น	รถยนต์บรรทุกน้ำดับเพลิง แบบอเนกประสงค์ขนาด ความจุไม่น้อยกว่า ๑๒,๐๐๐ ลิตร จำนวน ๑ คัน	๔,๙๐๐,๐๐๐	๔,๙๐๐,๐๐๐	๔,๙๐๐,๐๐๐	๔,๙๐๐,๐๐๐	๔,๙๐๐,๐๐๐	สำนักปลัด เทศบาล
๗๓	แผนงานการรักษาความ สงบภายใน	ครุภัณฑ์	ครุภัณฑ์การเกษตร	-เพื่อใช้ในการสูบน้ำขึ้นถังสูง ในศูนย์พัฒนาเด็ก เล็ก และในวัดหน้าพระลาน	เครื่องสูบน้ำ จำนวน ๔ เครื่อง	๑๖๐,๐๐๐	๑๖๐,๐๐๐	๑๖๐,๐๐๐	๑๖๐,๐๐๐	๑๖๐,๐๐๐	สำนักปลัด เทศบาล
๗๔	แผนงานการรักษาความ สงบภายใน	ครุภัณฑ์	ครุภัณฑ์ยานพาหนะ และขนส่ง	-เพื่อใช้ในการปฏิบัติงานด้านงานป้องกันและ บรรเทาสาธารณภัย	รถยนต์บรรทุกน้ำแบบอเนก ประสงค์ รถชนิด ๑๐ ล้อ ๒ เพลา เครื่องยนต์ดีเซล ๖ สูบ ๔ จังหวะ มีกำลังแรงม้า สูงสุดไม่น้อยกว่า ๒๕๐ แรงม้า ตอนท้ายติดตั้งถัง บรรจุน้ำ มีปริมาตรความจุ ไม่น้อยกว่า ๑๒,๐๐๐ ลิตร พร้อมติดตั้งอุปกรณ์ จำนวน ๑ คัน	-	๔,๕๐๐,๐๐๐	๔,๕๐๐,๐๐๐	๔,๕๐๐,๐๐๐	๔,๕๐๐,๐๐๐	สำนักปลัด เทศบาล (งานป้องกันฯ)
๗๕	แผนงานการรักษาความ สงบภายใน	ครุภัณฑ์	ครุภัณฑ์โฆษณา และเผยแพร่	-เพื่อไว้ติดตั้งกล้องวงจรปิด (CCTV) เพื่อ ความปลอดภัยในชีวิตและทรัพย์สินของราชการ	กล้องวงจรปิด (CCTV) บริเวณอาคารงานป้องกัน และบรรเทาสาธารณภัย	๒๘๐,๐๐๐	๒๘๐,๐๐๐	๒๘๐,๐๐๐	๒๘๐,๐๐๐	๒๘๐,๐๐๐	สำนักปลัด เทศบาล

บัญชีครุภัณฑ์

แผนพัฒนาท้องถิ่น ๕ ปี (พ.ศ.๒๕๖๑ - ๒๕๖๕)

เทศบาลตำบลหน้าพระลาน อำเภอเฉลิมพระเกียรติ จังหวัดสระบุรี

แบบ ผ.๐๓

ที่	แผนงาน	หมวด	ประเภท	วัตถุประสงค์	เป้าหมาย (ผลผลิตของครุภัณฑ์)	งบประมาณและที่ผ่านมา					หน่วยงาน ที่รับผิดชอบ
						๒๕๖๑ (บาท)	๒๕๖๒ (บาท)	๒๕๖๓ (บาท)	๒๕๖๔ (บาท)	๒๕๖๕ (บาท)	
๗๖	แผนงานการรักษาความ สงบภายใน	ครุภัณฑ์	ครุภัณฑ์ยานพาหนะ และขนส่ง	-เพื่อใช้ในการปฏิบัติงานให้มีความคล่องตัว มากยิ่งขึ้น	รถจักรยานยนต์ ขนาด ๑๒๐ ซีซี จำนวน ๑ คัน	-	๕๖,๐๐๐	๕๖,๐๐๐	๕๖,๐๐๐	๕๖,๐๐๐	สำนักงานปลัด เทศบาล (งานป้องกันฯ)
๗๗	แผนงานการรักษาความ สงบภายใน	ครุภัณฑ์	ครุภัณฑ์สำนักงาน	-เพื่อใช้ในการปฏิบัติงาน/บริการประชาชน	เครื่องปรับอากาศชนิด ติดตั้งแขวน ขนาดไม่น้อย กว่า ๒๖,๐๐๐ บีทียู จำนวน ๒ เครื่อง	-	๗๒,๐๐๐	๗๒,๐๐๐	๗๒,๐๐๐	๗๒,๐๐๐	สำนักงานปลัด เทศบาล (งานป้องกันฯ)
๗๘	แผนงานการรักษาความ สงบภายใน	ครุภัณฑ์	ครุภัณฑ์ยานพาหนะ และขนส่ง	-เพื่อใช้ในการปฏิบัติงานด้านงานป้องกันและ บรรเทาสาธารณภัย	รถยนต์บรรทุกน้ำชนิด ๑๐ ล้อ เครื่องยนต์ดีเซล ๖ สูบ ๔ จังหวะ มีกำลัง แรงม้าสูงสุดไม่น้อยกว่า ๒๕๐ แรงม้า เป็นรถยนต์ บรรทุกติดตั้งเครื่องยิงพ่น ละอองน้ำขนาด ความจุ ไม่น้อยกว่า ๘,๐๐๐ ลิตร จำนวน ๑ คัน	-	๑๐,๐๐๐,๐๐๐	๑๐,๐๐๐,๐๐๐	๑๐,๐๐๐,๐๐๐	๑๐,๐๐๐,๐๐๐	สำนักงานปลัด เทศบาล (งานป้องกันฯ)
๗๙	แผนงานการรักษาความ สงบภายใน	ครุภัณฑ์	ครุภัณฑ์ก่อสร้าง	-เพื่อใช้ในการปฏิบัติงานด้านงานป้องกันและ บรรเทาสาธารณภัย	เครื่องเลื่อยโซ่ยนต์ จำนวน ๒ เครื่อง	-	๔๐,๐๐๐	๔๐,๐๐๐	๔๐,๐๐๐	๔๐,๐๐๐	สำนักงานปลัด เทศบาล (งานป้องกันฯ)

บัญชีครุภัณฑ์

แผนพัฒนาท้องถิ่น ๕ ปี (พ.ศ.๒๕๖๑ - ๒๕๖๕)

เทศบาลตำบลหน้าพระลาน อำเภอเฉลิมพระเกียรติ จังหวัดสระบุรี

แบบ ผ.๐๓

ที่	แผนงาน	หมวด	ประเภท	วัตถุประสงค์	เป้าหมาย (ผลผลิตของครุภัณฑ์)	งบประมาณและที่ผ่านมา					หน่วยงาน ที่รับผิดชอบ
						๒๕๖๑ (บาท)	๒๕๖๒ (บาท)	๒๕๖๓ (บาท)	๒๕๖๔ (บาท)	๒๕๖๕ (บาท)	
๘๐	แผนงานการศึกษา	ครุภัณฑ์	ครุภัณฑ์สำนักงาน	-เพื่อให้มีเก้าอี้ปฏิบัติงานของเจ้าหน้าที่	เก้าอี้ จำนวน ๑๐ ตัว	๔,๐๐๐	๔,๐๐๐	๔,๐๐๐	๔,๐๐๐	๔,๐๐๐	กอง การศึกษา
๘๑	แผนงานการศึกษา	ครุภัณฑ์	ครุภัณฑ์คอมพิวเตอร์	-เพื่อใช้ในการปฏิบัติงานของกองการศึกษา	เครื่องพิมพ์แบบฉีดหมึก จำนวน ๕ เครื่อง	๔,๓๐๐	๔,๓๐๐	๔,๓๐๐	๔,๓๐๐	๔,๓๐๐	กอง การศึกษา
๘๒	แผนงานการศึกษา	ครุภัณฑ์	ครุภัณฑ์คอมพิวเตอร์	-เพื่อใช้ในการปฏิบัติงานของกองการศึกษา	เครื่องสำรองไฟ ขนาด ๑ kVA จำนวน ๕ เครื่อง	๕,๘๐๐	๕,๘๐๐	๕,๘๐๐	๕,๘๐๐	๕,๘๐๐	กอง การศึกษา
๘๓	แผนงานการศึกษา	ครุภัณฑ์	ครุภัณฑ์คอมพิวเตอร์	-เพื่อใช้ในการปฏิบัติงานของกองการศึกษา	เครื่องคอมพิวเตอร์ สำหรับงานประมวลผล จำนวน ๕ เครื่อง	๒๙,๐๐๐	๒๙,๐๐๐	๒๙,๐๐๐	๒๙,๐๐๐	๒๙,๐๐๐	กอง การศึกษา
๘๔	แผนงานการศึกษา	ครุภัณฑ์	ครุภัณฑ์คอมพิวเตอร์	-เพื่อใช้ในการปฏิบัติงานของกองการศึกษา	เครื่องพิมพ์ชนิดเลเซอร์ จำนวน ๕ เครื่อง	๗,๙๐๐	๗,๙๐๐	๗,๙๐๐	๗,๙๐๐	๗,๙๐๐	กอง การศึกษา
๘๕	แผนงานการศึกษา	ครุภัณฑ์	ครุภัณฑ์สำนักงาน	-เพื่อใช้ในการปฏิบัติงาน/บริการประชาชน	เครื่องปรับอากาศชนิด ตั้งพื้นหรือชนิดแขวน จำนวน ๘ เครื่อง	๑๐๔,๐๐๐	๒๖,๐๐๐	๒๖,๐๐๐	๒๖,๐๐๐	๒๖,๐๐๐	กอง การศึกษา
๘๖	แผนงานการศึกษา	ครุภัณฑ์	ครุภัณฑ์สำนักงาน	-เพื่อใช้ในการปฏิบัติงาน/บริการประชาชน	พัดลมติดผนัง จำนวน ๓๒ เครื่อง	๒๔,๐๐๐	๒๔,๐๐๐	-	-	-	กอง การศึกษา

บัญชีครุภัณฑ์
แผนพัฒนาท้องถิ่น ๕ ปี (พ.ศ.๒๕๖๑ - ๒๕๖๕)
เทศบาลตำบลหน้าพระลาน อำเภอเฉลิมพระเกียรติ จังหวัดสระบุรี

แบบ ผ.๐๓

ที่	แผนงาน	หมวด	ประเภท	วัตถุประสงค์	เป้าหมาย (ผลผลิตของครุภัณฑ์)	งบประมาณและที่ผ่านมา					หน่วยงาน ที่รับผิดชอบ
						๒๕๖๑ (บาท)	๒๕๖๒ (บาท)	๒๕๖๓ (บาท)	๒๕๖๔ (บาท)	๒๕๖๕ (บาท)	
๘๗	แผนงานการศึกษา	ครุภัณฑ์	ครุภัณฑ์สำนักงาน	-เพื่อติดตั้งในศูนย์พัฒนาเด็กเล็กเทศบาลตำบลหน้าพระลาน	โต๊ะอาหารเด็กนักเรียน (สแตนเลส) พร้อมเก้าอี้ จำนวน ๒๐ ชุด	๓๐๐,๐๐๐	๓๐๐,๐๐๐	๓๐๐,๐๐๐	๓๐๐,๐๐๐	๓๐๐,๐๐๐	กองการศึกษา
๘๘	แผนงานการศึกษา	ครุภัณฑ์	ครุภัณฑ์โฆษณา และเผยแพร่	-เพื่อติดตั้งในบริเวณและศูนย์พัฒนาเด็กเล็กเทศบาลตำบลหน้าพระลาน เพื่อความปลอดภัยในชีวิตและทรัพย์สินของนักเรียนผู้ปกครองและคณะครู	กล้องวงจรปิด (CCTV) ศูนย์พัฒนาเด็กเล็ก เทศบาลตำบลหน้าพระลาน	๕๐๐,๐๐๐	๕๐๐,๐๐๐	๕๐๐,๐๐๐	๕๐๐,๐๐๐	๕๐๐,๐๐๐	กองการศึกษา
๘๙	แผนงานการศึกษา	ครุภัณฑ์	ครุภัณฑ์งานบ้าน งานครัว	-เพื่อติดตั้งในศูนย์พัฒนาเด็กเล็กเทศบาลตำบลหน้าพระลาน	เครื่องกรองน้ำ จำนวน ๕ เครื่อง	๔๐,๐๐๐	๔๐,๐๐๐	๔๐,๐๐๐	๔๐,๐๐๐	๔๐,๐๐๐	กองการศึกษา
๙๐	แผนงานการศึกษา	ครุภัณฑ์	ครุภัณฑ์สำนักงาน	-เพื่อใช้เก็บเอกสารของการศึกษา	ตู้เหล็กเก็บเอกสาร แบบ เงา พับเปิดปิด จำนวน ๒ ตู้	-	-	๒๐,๐๐๐	๒๐,๐๐๐	๒๐,๐๐๐	กองการศึกษา
๙๑	แผนงานสาธารณสุข	ครุภัณฑ์	ครุภัณฑ์ยานพาหนะ และขนส่ง	-เพื่อให้มีเครื่องมือเครื่องใช้ที่เพียงพอต่อการปฏิบัติงาน	รถบรรทุกขยะ ขนาด ๑ ตัน ปริมาตรกระบอกลบต่ำกว่า ไม่ต่ำกว่า ๒,๔๐๐ ซีซี จำนวน ๒ คัน	๙๐๐,๐๐๐	๙๐๐,๐๐๐	-	-	-	กองสาธารณสุขฯ
๙๒	แผนงานสาธารณสุข	ครุภัณฑ์	ครุภัณฑ์ยานพาหนะ และขนส่ง	-เพื่อให้มีเครื่องมือเครื่องใช้ที่เพียงพอต่อการปฏิบัติงาน	รถแทรกเตอร์ดินตะขาบ ขนาดไม่น้อยกว่า ๑๖๕ แรงม้า จำนวน ๕ คัน	๖,๙๐๐,๐๐๐	๖,๙๐๐,๐๐๐	๖,๙๐๐,๐๐๐	๖,๙๐๐,๐๐๐	๖,๙๐๐,๐๐๐	กองสาธารณสุขฯ

บัญชีครุภัณฑ์

แผนพัฒนาท้องถิ่น ๕ ปี (พ.ศ.๒๕๖๑ - ๒๕๖๕)

เทศบาลตำบลหน้าพระลาน อำเภอเฉลิมพระเกียรติ จังหวัดสระบุรี

แบบ ผ.๐๓

ที่	แผนงาน	หมวด	ประเภท	วัตถุประสงค์	เป้าหมาย (ผลผลิตของครุภัณฑ์)	งบประมาณและที่ผ่านมา					หน่วยงาน ที่รับผิดชอบ
						๒๕๖๑ (บาท)	๒๕๖๒ (บาท)	๒๕๖๓ (บาท)	๒๕๖๔ (บาท)	๒๕๖๕ (บาท)	
๙๓	แผนงานสาธารณสุข	ครุภัณฑ์	ครุภัณฑ์งานบ้าน งานครัว	-เพื่อให้มีเครื่องมือเครื่องใช้ที่เพียงพอต่อการ ปฏิบัติงาน	ตู้เย็น ขนาด ๙ คิวบิกฟุต จำนวน ๒ ตู้	๑๕,๐๐๐	๑๕,๐๐๐	-	-	-	กอง สาธารณสุขฯ
๙๔	แผนงานสาธารณสุข	ครุภัณฑ์	ครุภัณฑ์คอมพิวเตอร์	-เพื่อให้มีเครื่องมือเครื่องใช้ที่เพียงพอต่อการ ปฏิบัติงาน	เครื่องคอมพิวเตอร์โน้ตบุ๊ก สำหรับงานประมวลผล จำนวน ๕ เครื่อง	๒๑,๐๐๐	๒๑,๐๐๐	๒๑,๐๐๐	๒๑,๐๐๐	๒๑,๐๐๐	กอง สาธารณสุขฯ
๙๕	แผนงานสาธารณสุข	ครุภัณฑ์	ครุภัณฑ์ยานพาหนะ และขนส่ง	-เพื่อให้มีเครื่องมือเครื่องใช้ที่เพียงพอต่อการ ปฏิบัติงาน	รถยนต์กวดูดฝุ่น ชนิด ๔ ล้อ จำนวน ๕ คัน	๗,๐๐๐,๐๐๐	๗,๐๐๐,๐๐๐	๗,๐๐๐,๐๐๐	๗,๐๐๐,๐๐๐	๗,๐๐๐,๐๐๐	กอง สาธารณสุขฯ
๙๖	แผนงานสาธารณสุข	ครุภัณฑ์	ครุภัณฑ์ยานพาหนะ และขนส่ง	-เพื่อให้มีเครื่องมือเครื่องใช้ที่เพียงพอ ต่อการปฏิบัติงาน	รถดูดฝุ่น ๖ ล้อ ๒๔๐ แรงม้า จำนวน ๕ คัน	๑๘,๐๐๐,๐๐๐	๑๘,๐๐๐,๐๐๐	๑๘,๐๐๐,๐๐๐	๑๘,๐๐๐,๐๐๐	๑๘,๐๐๐,๐๐๐	กอง สาธารณสุขฯ
๙๗	แผนงานสาธารณสุข	ครุภัณฑ์	ครุภัณฑ์ยานพาหนะ และขนส่ง	-เพื่อให้มีเครื่องมือเครื่องใช้ที่เพียงพอต่อการ ปฏิบัติงาน	รถดีเซลขนาดความจุ ไม่น้อยกว่า ๔๕๐ ลิตร เครื่องยนต์ดีเซล ไม่น้อยกว่า ๙.๕ แรงม้า จำนวน ๕ คัน	๓๐๐,๐๐๐	๓๐๐,๐๐๐	๓๐๐,๐๐๐	๓๐๐,๐๐๐	๓๐๐,๐๐๐	กอง สาธารณสุขฯ
๙๘	แผนงานสาธารณสุข	ครุภัณฑ์	ครุภัณฑ์ยานพาหนะ และขนส่ง	-เพื่อให้มีเครื่องมือเครื่องใช้ที่เพียงพอต่อการ ปฏิบัติงาน	รถกวาดฝุ่นขนาดเล็ก ขนาดความจุไม่น้อยกว่า ๘๕๐ ลิตร เครื่องยนต์ดีเซล ขนาดไม่น้อยกว่า ๕๖ แรงม้า จำนวน ๕ คัน	๖,๐๐๐,๐๐๐	๖,๐๐๐,๐๐๐	๖,๐๐๐,๐๐๐	๖,๐๐๐,๐๐๐	๖,๐๐๐,๐๐๐	กอง สาธารณสุขฯ

บัญชีครุภัณฑ์

แผนพัฒนาท้องถิ่น ๕ ปี (พ.ศ.๒๕๖๑ - ๒๕๖๕)

เทศบาลตำบลหน้าพระลาน อำเภอเฉลิมพระเกียรติ จังหวัดสระบุรี

แบบ ผ.๐๓

ที่	แผนงาน	หมวด	ประเภท	วัตถุประสงค์	เป้าหมาย (ผลผลิตของครุภัณฑ์)	งบประมาณและที่ผ่านมา					หน่วยงาน ที่รับผิดชอบ
						๒๕๖๑ (บาท)	๒๕๖๒ (บาท)	๒๕๖๓ (บาท)	๒๕๖๔ (บาท)	๒๕๖๕ (บาท)	
๙๙	แผนงานสาธารณสุข	ครุภัณฑ์	ครุภัณฑ์ยานพาหนะ และขนส่ง	-เพื่อให้มีเครื่องมือเครื่องใช้ที่เพียงพอต่อการ ปฏิบัติงาน	รถบรรทุกน้ำเอนกประสงค์ ตัวรถชนิด ๑๐ ล้อ ๒ เพลา เครื่องยนต์ดีเซล ๖ สูบ ๔ จังหวะ มีกำลังแรงม้าสูง สุดไม่น้อยกว่า ๒๕๐ แรงม้า ตอนท้ายติดตั้งถังบรรจุน้ำ มีปริมาตรความจุไม่น้อยกว่า ๑๒,๐๐๐ ลิตรพร้อมติดตั้ง อุปกรณ์ จำนวน ๑ คัน	๔,๒๐๐,๐๐๐	๔,๕๐๐,๐๐๐	๔,๕๐๐,๐๐๐	๔,๕๐๐,๐๐๐	๔,๕๐๐,๐๐๐	กอง สาธารณสุขฯ
๑๐๐	แผนงานสาธารณสุข	ครุภัณฑ์	ครุภัณฑ์ยานพาหนะ และขนส่ง	เพื่อให้มีเครื่องมือเครื่องใช้ที่เพียงพอต่อการ ปฏิบัติงาน	รถยนต์บรรทุก (ดีเซล)ขนาด ๑ ตัน แบบดับเบิลแคบ จำนวน ๒ คัน	๗๘๗,๐๐๐	๗๘๗,๐๐๐	-	-	-	กอง สาธารณสุขฯ
๑๐๑	แผนงานสาธารณสุข	ครุภัณฑ์	ครุภัณฑ์ยานพาหนะ และขนส่ง	เพื่อให้มีเครื่องมือเครื่องใช้ที่เพียงพอต่อการ ปฏิบัติงาน	รถเทรลเลอร์ จำนวน ๕ คัน	๑,๑๐๐,๐๐๐	๑,๑๐๐,๐๐๐	๑,๑๐๐,๐๐๐	๑,๑๐๐,๐๐๐	๑,๑๐๐,๐๐๐	กอง สาธารณสุขฯ
๑๐๒	แผนงานสาธารณสุข	ครุภัณฑ์	ครุภัณฑ์งานบ้าน งานครัว	เพื่อให้มีเครื่องมือเครื่องใช้ที่เพียงพอต่อการ ปฏิบัติงาน	เครื่องตัดหญ้า (แบบข้อแข็ง) จำนวน ๕ เครื่อง	๙,๕๐๐	๙,๕๐๐	๙,๕๐๐	๙,๕๐๐	๙,๕๐๐	กอง สาธารณสุขฯ
๑๐๓	แผนงานสาธารณสุขฯ	ครุภัณฑ์	ครุภัณฑ์สำนักงาน	-เพื่อใช้ในการปฏิบัติงานของพนักงาน	เก้าอี้ทำงาน จำนวน ๒ ตัว	๓,๐๐๐	๓,๐๐๐	๓,๐๐๐	๓,๐๐๐	๓,๐๐๐	กอง สาธารณสุขฯ

บัญชีครุภัณฑ์

แผนพัฒนาท้องถิ่น ๕ ปี (พ.ศ.๒๕๖๑ - ๒๕๖๕)

เทศบาลตำบลหน้าพระลาน อำเภอเฉลิมพระเกียรติ จังหวัดสระบุรี

แบบ ผ.๐๓

ที่	แผนงาน	หมวด	ประเภท	วัตถุประสงค์	เป้าหมาย (ผลผลิตของครุภัณฑ์)	งบประมาณและที่ผ่านมา					หน่วยงาน ที่รับผิดชอบ
						๒๕๖๑ (บาท)	๒๕๖๒ (บาท)	๒๕๖๓ (บาท)	๒๕๖๔ (บาท)	๒๕๖๕ (บาท)	
๑๐๔	แผนงานสาธารณสุข	ครุภัณฑ์	ครุภัณฑ์ยานพาหนะ และขนส่ง	-เพื่อให้มีเครื่องมือเครื่องใช้ที่เพียงพอต่อการ ปฏิบัติงาน	รถจักรยานยนต์ จำนวน ๕ คัน	๔๐,๘๐๐	๔๐,๘๐๐	๔๐,๘๐๐	๔๐,๘๐๐	๔๐,๘๐๐	กอง สาธารณสุข
๑๐๕	แผนงานสาธารณสุข	ครุภัณฑ์	ครุภัณฑ์ก่อสร้าง	-เพื่อให้มีเครื่องมือเครื่องใช้ที่เพียงพอต่อการ ปฏิบัติงาน	รถตัดหญ้าชุดหลัง จำนวน ๑ คัน	๓,๓๐๐,๐๐๐	๓,๓๐๐,๐๐๐	๓,๓๐๐,๐๐๐	๓,๓๐๐,๐๐๐	๓,๓๐๐,๐๐๐	กอง สาธารณสุข
๑๐๖	แผนงานสาธารณสุข	ครุภัณฑ์	ครุภัณฑ์ก่อสร้าง	-เพื่อให้มีเครื่องมือเครื่องใช้ที่เพียงพอต่อการ ปฏิบัติงาน	รถตัดกล้วย จำนวน ๑ คัน	๔,๕๐๐,๐๐๐	๔,๕๐๐,๐๐๐	๔,๕๐๐,๐๐๐	๔,๕๐๐,๐๐๐	๔,๕๐๐,๐๐๐	กอง สาธารณสุข
๑๐๗	แผนงานสาธารณสุข	ครุภัณฑ์	ครุภัณฑ์ก่อสร้าง	-เพื่อให้มีเครื่องมือเครื่องใช้ที่เพียงพอต่อการ ปฏิบัติงาน	รถชุดตีนตะขา จำนวน ๑ คัน	๔,๕๐๐,๐๐๐	๔,๕๐๐,๐๐๐	๔,๕๐๐,๐๐๐	๔,๕๐๐,๐๐๐	๔,๕๐๐,๐๐๐	กอง สาธารณสุข
๑๐๘	แผนงานสาธารณสุข	ครุภัณฑ์	ครุภัณฑ์ก่อสร้าง	-เพื่อให้มีเครื่องมือเครื่องใช้ที่เพียงพอต่อการ ปฏิบัติงาน	รถชุดล้อยาง จำนวน ๑ คัน	๓,๕๐๐,๐๐๐	๓,๕๐๐,๐๐๐	๓,๕๐๐,๐๐๐	๓,๕๐๐,๐๐๐	๓,๕๐๐,๐๐๐	กอง สาธารณสุข
๑๐๙	แผนงานสาธารณสุข	ครุภัณฑ์	ครุภัณฑ์ก่อสร้าง	-เพื่อให้มีเครื่องมือเครื่องใช้ที่เพียงพอต่อการ ปฏิบัติงาน	เครื่องเลื่อยโซ่ยนต์ จำนวน ๔ ตัว	๖๐,๐๐๐	๖๐,๐๐๐	๖๐,๐๐๐	๖๐,๐๐๐	๖๐,๐๐๐	กอง สาธารณสุข
๑๑๐	แผนงานสาธารณสุข	ครุภัณฑ์	ครุภัณฑ์สำนักงาน	-เพื่อใช้ในการปฏิบัติงาน/บริการประชาชน	เครื่องปรับอากาศชนิด ติดตั้งแขวน ขนาดไม่น้อย กว่า ๒๖,๐๐๐ บีทียู จำนวน ๒ เครื่อง	-	๗๒,๐๐๐	๗๒,๐๐๐	๗๒,๐๐๐	๗๒,๐๐๐	กอง สาธารณสุข
๑๑๑	แผนงานเคหะและชุมชน	ครุภัณฑ์	ครุภัณฑ์คอมพิวเตอร์	-เพื่อให้มีเครื่องมือเครื่องใช้ที่เพียงพอต่อการ ปฏิบัติงาน	เครื่องสำรองไฟฟ้า ขนาด ไม่น้อยกว่า ๘๐๐ VA จำนวน ๕ เครื่อง	๓,๑๐๐	๓,๑๐๐	๓,๑๐๐	๓,๑๐๐	๓,๑๐๐	กองช่าง

บัญชีครุภัณฑ์

แผนพัฒนาท้องถิ่น ๕ ปี (พ.ศ.๒๕๖๑ - ๒๕๖๕)

เทศบาลตำบลหน้าพระลาน อำเภอเฉลิมพระเกียรติ จังหวัดสระบุรี

แบบ ผ.๐๓

ที่	แผนงาน	หมวด	ประเภท	วัตถุประสงค์	เป้าหมาย (ผลผลิตของครุภัณฑ์)	งบประมาณและที่ผ่านมา					หน่วยงาน ที่รับผิดชอบ
						๒๕๖๑ (บาท)	๒๕๖๒ (บาท)	๒๕๖๓ (บาท)	๒๕๖๔ (บาท)	๒๕๖๕ (บาท)	
๑๑๒	แผนงานเคหะและชุมชน	ครุภัณฑ์	ครุภัณฑ์คอมพิวเตอร์	-เพื่อให้มีเครื่องมือเครื่องใช้ที่เพียงพอต่อการปฏิบัติงาน	เครื่องพิมพ์ชนิดเลเซอร์ชนิด LED สี แบบ Network จำนวน ๕ เครื่อง	๑๒,๐๐๐	๑๒,๐๐๐	๑๒,๐๐๐	๑๒,๐๐๐	๑๒,๐๐๐	กองช่าง
๑๑๓	แผนงานเคหะและชุมชน	ครุภัณฑ์	ครุภัณฑ์คอมพิวเตอร์	-เพื่อให้มีเครื่องมือเครื่องใช้ที่เพียงพอต่อการปฏิบัติงาน	เครื่องพิมพ์แบบฉีดหมึก สำหรับกระดาษขนาด A๓ จำนวน ๕ เครื่อง	๘,๕๐๐	๘,๕๐๐	๘,๕๐๐	๘,๕๐๐	๘,๕๐๐	กองช่าง
๑๑๔	แผนงานเคหะและชุมชน	ครุภัณฑ์	ครุภัณฑ์คอมพิวเตอร์	-เพื่อให้มีเครื่องมือเครื่องใช้ที่เพียงพอต่อการปฏิบัติงาน	เครื่องคอมพิวเตอร์โน้ตบุ๊ก สำหรับงานประมวลผล จำนวน ๔ เครื่อง	๒๑,๐๐๐	๒๑,๐๐๐	-	๒๑,๐๐๐	๒๑,๐๐๐	กองช่าง
๑๑๕	แผนงานเคหะและชุมชน	ครุภัณฑ์	ครุภัณฑ์สำนักงาน	-เพื่อการจัดเก็บเอกสารในห้องเก็บเอกสาร	ตู้เหล็กเก็บเอกสาร จำนวน ๘ แบบบานพับเปิด - ปิด จำนวน ๑๐ ตู้	๑๖,๐๐๐	๑๖,๐๐๐	๑๖,๐๐๐	๑๖,๐๐๐	๑๖,๐๐๐	กองช่าง
๑๑๖	แผนงานเคหะและชุมชน	ครุภัณฑ์	ครุภัณฑ์สำนักงาน	-เพื่อให้เก้าอี้นั่งปฏิบัติงานของเจ้าหน้าที่	เก้าอี้ จำนวน ๖ ตัว	๖,๐๐๐	๖,๐๐๐	๖,๐๐๐	-	-	กองช่าง
๑๑๗	แผนงานเคหะและชุมชน	ครุภัณฑ์	ครุภัณฑ์สำนักงาน	-เพื่อให้การปฏิบัติงานมีความรวดเร็วมากยิ่งขึ้น	กล้องถ่ายภาพนิ่งระบบดิจิทัล ความละเอียด ๑๖ ล้านพิกเซล จำนวน ๓ เครื่อง	๑๐,๐๐๐	-	-	๑๐,๐๐๐	๑๐,๐๐๐	กองช่าง

บัญชีครุภัณฑ์

แผนพัฒนาท้องถิ่น ๕ ปี (พ.ศ.๒๕๖๑ - ๒๕๖๕)

เทศบาลตำบลหน้าพระลาน อำเภอเฉลิมพระเกียรติ จังหวัดสระบุรี

แบบ ผ.๐๓

ที่	แผนงาน	หมวด	ประเภท	วัตถุประสงค์	เป้าหมาย (ผลผลิตของครุภัณฑ์)	งบประมาณและที่ผ่านมา					หน่วยงาน ที่รับผิดชอบ
						๒๕๖๑ (บาท)	๒๕๖๒ (บาท)	๒๕๖๓ (บาท)	๒๕๖๔ (บาท)	๒๕๖๕ (บาท)	
๑๑๘	แผนงานเคหะและชุมชน	ครุภัณฑ์	ครุภัณฑ์การเกษตร	-เพื่อให้การปฏิบัติงานมีความรวดเร็วมากยิ่งขึ้น	เครื่องตัดหญ้า จำนวน ๕ เครื่อง	๑๙,๐๐๐	๑๙,๐๐๐	๑๙,๐๐๐	๑๙,๐๐๐	๑๙,๐๐๐	กองช่าง
๑๑๙	แผนงานเคหะและชุมชน	ครุภัณฑ์	ครุภัณฑ์ก่อสร้าง	-เพื่อให้การปฏิบัติงานมีความรวดเร็วมากยิ่งขึ้น	เครื่องเลื่อยโซยนต์ จำนวน ๕ เครื่อง	๓๐,๐๐๐	๓๐,๐๐๐	๓๐,๐๐๐	๓๐,๐๐๐	๓๐,๐๐๐	กองช่าง
๑๒๐	แผนงานเคหะและชุมชน	ครุภัณฑ์	ครุภัณฑ์สำนักงาน	-เพื่อใช้เก้าอี้ในการปฏิบัติงานของเจ้าหน้าที่ให้มีความคล่องตัวมากยิ่งขึ้น	เก้าอี้ทำงาน จำนวน ๔ ตัว	๘,๐๐๐	๘,๐๐๐	๘,๐๐๐	๘,๐๐๐	๘,๐๐๐	กองช่าง
๑๒๑	แผนงานเคหะและชุมชน	ครุภัณฑ์	ครุภัณฑ์ยานพาหนะ และขนส่ง	-เพื่อใช้ในการปฏิบัติงานให้เกิดความสะดวกรวดเร็ว มีประสิทธิภาพเพิ่มมากขึ้น	รถกระเช้าไฟฟ้า จำนวน ๑ คัน	๒,๕๐๐,๐๐๐	๒,๕๐๐,๐๐๐	๒,๕๐๐,๐๐๐	๒,๕๐๐,๐๐๐	๒,๕๐๐,๐๐๐	กองช่าง
๑๒๒	แผนงานเคหะและชุมชน	ครุภัณฑ์	ครุภัณฑ์ยานพาหนะ และขนส่ง	-เพื่อใช้ในการปฏิบัติงานให้เกิดความสะดวกรวดเร็ว มีประสิทธิภาพเพิ่มมากขึ้น	รถจักรยานยนต์ จำนวน ๑ คัน	๔๐,๘๐๐	๔๐,๘๐๐	๔๐,๘๐๐	๔๐,๘๐๐	๔๐,๘๐๐	กองช่าง
๑๒๓	แผนงานเคหะและชุมชน	ครุภัณฑ์	ครุภัณฑ์ยานพาหนะ และขนส่ง	-เพื่อใช้ในการปฏิบัติงานให้เกิดความสะดวกรวดเร็ว มีประสิทธิภาพเพิ่มมากขึ้น	รถบรรทุก (ดีเซล) แบบซิงเกิ้ลแคว็บ จำนวน ๑ คัน	๖๕๐,๐๐๐	๖๕๐,๐๐๐	๖๕๐,๐๐๐	๖๕๐,๐๐๐	๖๕๐,๐๐๐	กองช่าง
๑๒๔	แผนงานเคหะและชุมชน	ครุภัณฑ์	ครุภัณฑ์ก่อสร้าง	-เพื่อใช้ในการปฏิบัติงานให้เกิดความสะดวกรวดเร็ว มีประสิทธิภาพเพิ่มมากขึ้น	เครื่องตบดิน จำนวน ๒ เครื่อง	๒๑,๐๐๐	๒๑,๐๐๐	๒๑,๐๐๐	๒๑,๐๐๐	๒๑,๐๐๐	กองช่าง
๑๒๕	แผนงานเคหะและชุมชน	ครุภัณฑ์	ครุภัณฑ์โรงงาน	-เพื่อใช้ในการปฏิบัติงานให้เกิดความสะดวกรวดเร็ว มีประสิทธิภาพเพิ่มมากขึ้น	เครื่องตัดเหล็กแบบมือถือ จำนวน ๒ เครื่อง	๑๘,๐๐๐	๑๘,๐๐๐	๑๘,๐๐๐	๑๘,๐๐๐	๑๘,๐๐๐	กองช่าง

